MAQUINA DE ESCRIBIR
UNDERWOOD
MODELO 1910
El colmo de la perfección. Pídanse catálogo y datos á
CHAS. B. WILLIAMS,
AVENIDA SAN FRANCISCO NO 47.
Ambos teléfonos No. 1786. Apartado No. 1872.
MEXICO, D. F.

EL IMPARCIAL

DIARIO DE LA MAÑANA

Afecciones Nerviosas, Neuralgias Rebeldes, Convalecencias
Curadas por la "BIOPHORINE"
De A. GIRARD.
Rue d' Alésia, 48.—París
De Venta: EN TODAS LAS DROGUERIAS Y BOTICAS

Director y Gerente: LIC. RAFAEL REYES SPINDOLA.

Tomo XXIX.—Núm. 6,056

Para la publicación de anuncios y réclames, dirigirse á B. y G. Goetschel, Av. 16 de Septiembre 10. Sus agentes en Europa La Societé Mutuelle de Publicité, 14 rue de Rougement.—París (9e.)

México, D. F.—Lunes 31 de Octubre de 1910.

SUSCRIPCIONES:
Por un año........$ 12.00
Por seis meses........ 6.00
Por tres meses........ 3.00

10 PAGINAS, VALEN 2 CVOS.

EL BELLISIMO FESTIVAL ESCOLAR DE AYER

FUE UN ACTO CONMOVEDOR Y MAGNIFICO

LOS TRIUNFADORES DEL AULA RECIBIERON SUS RECOMPENSAS DE MANOS DEL SEÑOR PRESIDENTE DE LA REPUBLICA

Fueron las manos del Primer Ma- gistrado de la República, bajo la au- gusta majestad de Minerva, las que ciñeron en poder de la juventud triunfadora y estudiosa las palmas de la victoria.

Llegaban los jóvenes estudiantes hasta la plataforma en que se distribuían los premios, con una visible emoción, y el entusiasmo del público que sabía comprender los esfuerzos y desvelos que el sencillo acto de recibir un galardón significaba, desbordaba en aplausos su espontáneo homenaje y hacía más tímida la actitud de los premiados que en interminable desfile pasaban frente al señor general Díaz, quien con sonrisa encantadora ponía en sus manos los libros y diplomas.

La mayor parte del teatro estaba ocupada por los jóvenes premiados y sus familias; de allí el entusiasmo y la alegría que flotaban en el ambiente del salón adornado con derroche de gracia y de gusto.

En la plataforma de honor, el señor Presidente de la República, tuvo á sus lados á los señores Secretarios de Estado de Fomento, de Instrucción Pública y Bellas Artes, de Comunicaciones y Obras Públicas, de Guerra y Marina y subsecretarios de Gobernación y Hacienda.

En los asientos laterales de la plataforma se encontraban los directores y directoras de todas las escuelas superiores de la capital.

PROGRAMA

Para una tan alta celebración, for- zoso era un programa verdaderamente selecto. Y el desarrollado ayer, lo fué, y sobradamente.

Además del reparto de premios á las diversas secciones se compuso de números que, aunque brevemente reseñamos: una obertura de Bizet, por la orquesta del Conservatorio, bajo la dirección del maestro Rocha, cuya perfecta interpretación, nada que no resultara ocioso, podría agregarse, así como de los subsecuentes números que á cargo de este distinguido grupo de artistas, estuvieron.

El licenciado Caso pronunció un discurso, lleno de la oratoria elegante y profunda, que ya le ha dado nombre en la tribuna.

El profesor don Alfonso García Abe- ... fué muy aplaudido en una hermosa Aria, de Massenet, así como el señor Manuel Escalante, que ejecutó un número de Saint Saens, en el violín.

... la bella, juvenil, optimista y vi- ... composición del poeta Alfonso ... eja y Zabre, cree el repórter es-

(Sigue en la 9a. plana columna 4a.)

ANOCHE FUE INAUGURADO UN NOTABLE CONGRESO

ASISTIO EL SR. PRESIDENTE DE LA REPUBLICA

SE BUSCARA LA SALVACION MORAL E INTELECTUAL DE LA RAZA INDIGENA.

Para dar mayor solemnidad á la iniciativa de una campaña altamente loable, puesto que persigue la salvación de una raza doliente, de la misera raza tan castigada por todos los abandonos y por los azotes más crueles, se reunieron anoche en el Salón de Conferencias del Museo Nacional, el señor Presidente de la República y los señores Secretarios de Estado.

Del Cuerpo Diplomático acreditado en México, asistieron también, accediendo á la invitación que se les hizo, varios de sus miembros.

LA CONCURRENCIA.

A las siete y treinta y cinco minutos dió principio la ceremonia, ocupando el señor General Díaz el lugar de honor. El Primer Magistrado tenía á sus lados á los señores Ministro de Relaciones, don Enrique C. Creel; Ministro de Comunicaciones y Obras Públicas, ingeniero don Leandro Fernández; Subsecretario de Hacienda, don Roberto Núñez; Subsecretario de Justicia, licenciado Eduardo Novoa; Presidente de la Suprema Corte de Justicia de la Nación, licenciado Demetrio Sodi; Ministro de Francia, Excelentísimo señor Lefaivre; Ministro de Guatemala, Excelentísimo señor doctor Ortega; Encargado de Negocios del Japón, Excelentísimo señor Horigouchi; licenciado Francisco Belmar, doctor don Jesús Díaz de León, Gobernador del Distrito, don Guillermo de Landa y Escandón; licenciado Esteban Maqueo Castellanos, licenciado Demetrio Salazar y otros caballeros.

La gradería del salón estaba casi en su totalidad llena por concurrencia formada de las familias de los congresistas.

(Sigue en la 10a. plana, col. 1a.)

LOS SOSPECHOSOS TRIPULANTES DEL "GATHS" TRAIAN $10,000 A BORDO

SE TIENEN SOSPECHAS VEHEMENTES DE QUE SEAN LOS DINAMITEROS DEL "TIMES"

Telegrama especial.

ACAPULCO, Octubre 30.

Ayer fondeó en este puerto, de arribada forzosa, por falta de gasolina que tuvieron que arrojar al mar en el cabo de San Lucas, á causa del temporal, una pequeña embarcación.

Al efectuar el registro reglamentario del buque, el cónsul americano y el jefe del puerto, encontraron diez mil dólares.

Interrogado sobre la procedencia de este dinero, el capitán dijo que había sido contratado por el propietario de la embarcación, Adolph Adolphson, para llevarlo á las Islas Galápagos.

Los tripulantes: capitán Swan Engdethe, y maquinista Adolph Adolphson, se han hecho pasar como muy sospechosos ante las autoridades, así como los individuos que responden á los nombres de Harry Ham, O. Carlson, San Archer, quienes figuran en los documentos del buque como ganando veinte pesos al mes. El capitán Swan, según se ha averiguado, fué contratado por setecientos cincuenta dólares para conducir á la embarcación de gasolina á las Islas Galápagos. De los individuos antes mencionados, los tres últimos se encuentran encarcelados, consignados al juez del distrito, de aquí.

Hasta estos momentos se tienen sospechas bien fundadas de que Ham, Carlson y Archer sean los dinamiteros que volaron el edificio de "Los Angeles Times."

Al bajar á tierra en este puerto, pretendieron comprar gasolina para continuar su viaje, efectuando otras compras de consideración en el comercio de esta población.

El nombre de la embarcación en que llegaron aquí es: "Gaths." El capitán y el maquinista siguen á bordo de su buque, vigilados por dos celadores de la aduana.

El precipitado arribo del "Gaths," así como la detención de tres de los miembros de su tripulación, ha causado aquí gran sensación, no hablándose en el puerto de otra cosa.

Las autoridades trabajan activamente para descubrir la procedencia del buque, y la complicación que pueden tener sus tripulantes con el atentado del "Times," de Los Angeles, California.

EL CORRESPONSAL.

* * *

LA NOTICIA EN WASHINGTON.

Exc. para EL IMPARCIAL.

WASHINGTON, Octubre 30.—No se cree que surja dificultad alguna para lograr la extradición de los cinco individuos aprehendidos en el puerto de Acapulco, México, sobre quienes pesa la acusación de ser los que volaron el edificio del periódico "Los Angeles Times," siempre que las autoridades queden satisfechas de que ellos son los dinamiteros á quienes se busca, y de que el Gobernador de California dé los pasos necesarios para que el Gobierno de Washington

Sigue en la plana 9a. columna 7a.

LA KERMESSE DE LOS ITALIANOS

RESULTO HERMOSA Y LLENA DE ATRACTIVOS

Los miembros de la colonia italiana de México llevaron á efecto ayer por la tarde uno de los números de su programa de festejos.

Fué éste la kermesse y baile anunciados previamente. La comisión organizadora de estas fiestas puso todo cuanto estuvo de su parte por agradar al público invitado, y así, la kermesse resultó hermosa y llena de atractivo.

Las amplias calles del Parque Chapultepec se cubrieron de entoldados en defensa del sol y de la lluvia, y á su sombra hileras de sillas. Desde la entrada comenzaba el adorno.

Sigue en la 9a. plana columna 5a.

CONSPIRACION MILITAR

32 OFICIALES ARRESTADOS

EL EX-DICTADOR FRANCO FUE DETENIDO POR ABUSAR DEL PODER

P. A. para EL IMPARCIAL.

MADRID, Octubre 30.—"La Correspondencia de España" ha recibido un telegrama especial de su corresponsal en Lisboa, en el que se le dice que fué descubierta una conspiración militar contra la República, y que treinta y dos oficiales complicados en ella, han sido arrestados.

ARRESTO DE FRANCO

P. Asociada para EL IMPARCIAL.

LISBOA, Octubre 30. — El señor Franco, ex-primer ministro de Portugal, que se encontraba en el poder cuando fueron asesinados en 1908 el rey Carlos y el príncipe heredero Luis, ha sido arrestado, acusado de haber abusado del poder que se le había confiado.

Se dice que no fué el gobierno el que ordenó el arresto del ex-dictador, sino que esa medida fué el resultado de una investigación judicial que se había venido practicando. El ex-primer Ministro ha quedado en libertad bajo caución.

El gobierno de la República ha aprobado y expedido un decreto, en que reconoce el derecho de los obreros para declararse en huelga, y ha nombrado una comisión de arbitraje que se encargue de la solución de las disputas que surjan entre obreros y patronos, siempre que se soliciten sus servicios.

ENTUSIASMO DEL NOBLE PUEBLO ESPAÑOL ANTE LOS REYES

NO TIENE INFLUENCIA LA IDEA REPUBLICANA

Exclusivo para EL IMPARCIAL.

MADRID, Octubre 30—Las últimas demostraciones de lealtad del pueblo español hacia sus soberanos, con motivo del viaje que don Alfonso y doña Victoria hicieron á Valencia, parecen confirmar las observaciones que hizo el ex-Primer Ministro francés M. Clemenceau á los estadistas españoles.

A su paso por Barcelona, de regreso de su viaje por la América del Sur, se preguntó á M. Clemenceau su opinión acerca de la influencia que pudiera tener en España la proclamación de la República portuguesa, y se atribuye al eminente estadista francés el haber dicho que la revolución portuguesa antes retardaría que haría adelantar el movimiento republicano en España, pues los españoles no ven con buenos ojos á sus vecinos de Portugal y no se prestarían á seguir su ejemplo

Lo cierto es que pocas personas podrían haber previsto las entusiastas manifestaciones hacia los reyes durante la última semana. Para corresponder á las simpatías del pueblo, el rey, al salir de Valencia rumbo á Madrid, el martes pasado, ordenó que el convoy real se detuviese en todas las estaciones del trayecto. Estas, sin excepción, se veían llenas de

Sigue en la 2a. plana columna 1a.

EL SEGUNDO DIA DE CARRERAS EN EL NUEVO HIPODROMO DE LA CONDESA

SE ANIMA LA TEMPORADA HIPICA DE OTOÑO

COMENTANDO UNA CARRERA

EN UN INTERMEDIO

Nuevamente se vió ayer concurridísimo el Hipódromo del Jockey Club, para presenciar las segundas carreras de la temporada otoñal. El interés del público aumentó con la presentación del hermoso caballo "Tecoac," de don Guillermo de Landa y Escandón, precedido de justísima fama, conquistada en las últimas carreras celebradas en Aguascalientes y uno de los favoritos del Derby Mexicano que se disputará el próximo domingo seis de Noviembre.

De todos los caballos que ayer corrieron en el nuevo Hipódromo, la atención del público se concentró en el "Tecoac," las apuestas fueron crecidísimas para este caballo, que resultó ganador en la carrera en que tomó parte.

Las apuestas del "Pari-Mutuel" se calcularon ayer en cerca de cuarenta mil pesos. Hubo desde luego un aumento sobre lo que se apostó el domingo retropróximo, pues la gente ha principiado á tomarles sabor á las fiestas hípicas.

En resumen, las carreras de ayer fueron un éxito para los señores Landa y Escandón, de la Arena, Arce y Rincón Gallardo, que sacaron en primer término sus caballos, y este triunfo es doblemente mayor para los hermanos Amor, que son los únicos "gentlemen-riders" que hay en México, ricos propietarios de caballos que se encargan de correrlos en la pista, sin recurrir á jockeys profesionales.

Ayer se supuso que las carreras no estarían animadas y que la gente escasearía en las tribunas. Esta creencia se robusteció cuando principiaron las carreras, ante un concurso algo pequeño, pero más tarde empezaron á llegar los "mail-coachs" y "breacks" coronados de distinguidas señoritas. La concurrencia fué haciéndose mayor hasta completarse el lleno en las tribunas, dándole un aspecto de gran animación á la fiesta.

PRIMERA CARRERA.

A las tres en punto comenzó esa carrera, dedicada á militares de la guarnición, siendo á cuatrocientos metros.

El premio era "Militar," consistente en cien pesos en efectivo, y fué obtenido por el soldado de primera Benigno Velázquez, en su caballo "El Capulín."

Pocas fueron las apuestas para

Sigue en la 9a. plana columna 1a.

...ICTADOR, RENUNCIAD...!

...OS SOCIALISTAS ... MR. BRIAND

... CAMARA DIO UN ...OTO DE CONFIANZA AL PRESIDENTE DEL CONSEJO

... para EL IMPARCIAL.

...RIS, Octubre 30.—En medio de ...encio impresionante, que con- ...ba notablemente con los desór- ... y el tumulto sin precedente que ...istraron ayer en la Cámara de ...ados, hoy el primer ministro ...l, en frases severas y haciendo ...o su magnífica oratoria, flageló ...ente á los socialistas por ha- ...prohibido hacer uso del derecho ...nifestar libremente sus ideas.

...r, los socialistas exclamaban, ...dio de la mayor excitación, di- ...loso al Ministro: "Renunciad, ...or, renunciad!"

...Primer Ministro aseguró á la ...a que no era un dictador, sino ...mbro amante de la ley y del ... y al terminar la sesión, el Par- ...nto que dirigió á los republi- ...en demanda de apoyo, dió por ...do que se le otorgara un voto ...nfianza por trescientos veinti- ... contra ciento ochenta y tres ...s.

...UEBLO SITIA LA CAMARA

...e los días de los sensacionales ... Boulanger y Deyfrus, sin- ...esión del Parlamento francés

...en la 2a. plana columna 5a.

10,000 REVOLUCIONARIOS ARMADOS RECORREN EL URUGUAY

QUIEREN LA RENUNCIA DEL PTE. WILLIAM

P. Asociada para EL IMPARCIAL.

MONTEVIDEO, Uruguay, Octubre 30.—El movimiento revolucionario ha tomado un aspecto muy alarmante.

Actualmente hay diez mil revolucionarios armados, que se están concentrando gradualmente en diversos lugares. Ya ha habido varios encuentros entre ellos y las tropas del gobierno, pero no se han dado á conocer los resultados.

El ministro de Relaciones Exteriores, doctor A. Bachini, expidió últimamente un manifiesto, declarando que el gobierno no se encontraba en situación de poder evitar la revolución, porque fuera de la capital, en las provincias, el pueblo simpatiza completamente con los revolucionarios.

Debido en parte á la publicación de este manifiesto, el presidente William exigió al Ministro que presentase su renuncia.

Los periódicos de la oposición predicen que el presidente William se verá obligado á renunciar que ocupará la presidencia el ex-presidente José Batlle y Ordóñez. El gobierno procura por todos los medios posibles, evitar que el público se dé cuenta de la situación y ha establecido la censura.

UN BAILE MALAGUEÑO

1 Era Don Blas Pajuelo
Guasón de marca,
Que hacía á sus amigos
La mar de chanzas.

El día de su santo
Invitó á un baile
Queriendo, á sus amigos
Hacerles guajes;

Envió á sus amistades
Invitaciones
Para que al baile fueran
La misma noche.

2. Mas ¡oh sorpresa! iban
Todos llegando
Y á la familia hallaban
Ahogada en llanto;

Al saber que Pajuelo
Muerto "se" había,
Algunos se quedaban
Y otros huían.

La pobreza y la muerte
Son aisladores
Y una cosa es la tumba
Y otra es el schottis.

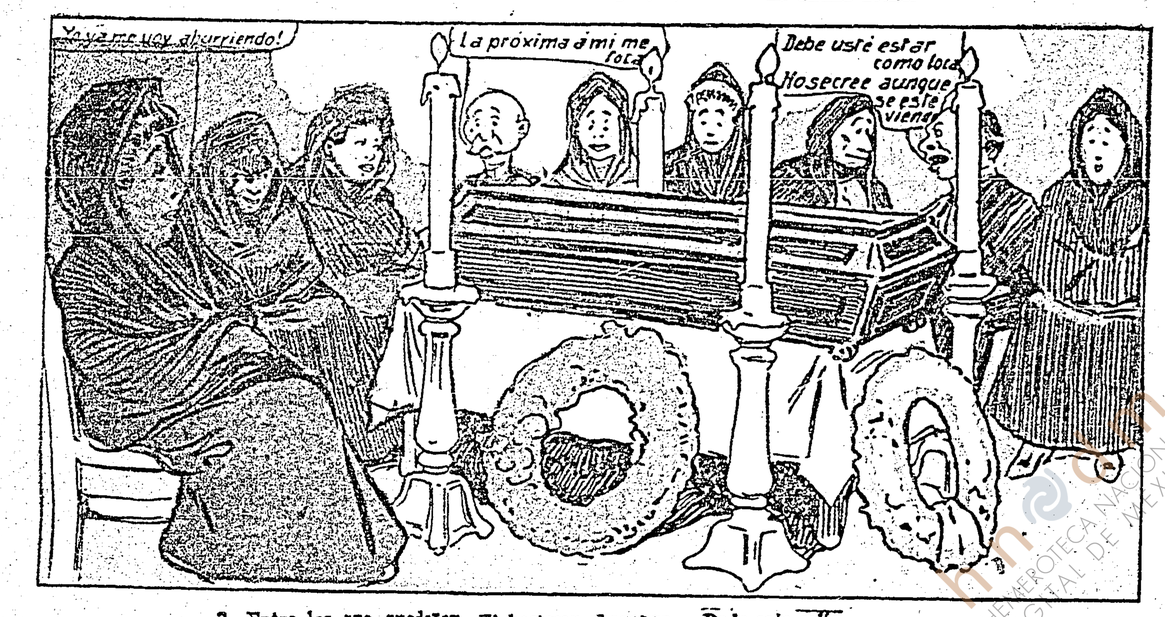

3. Entre los que quedaron
Velando al muerto,
Unos jirimiqueaban,
Otros, con sueño,

El bostezar ahogaban
Llenos de tedio,
Y algunas viejas beatas
Mascaban rezos.

De la caja salía
Olor á queso
Que todos achacaban
A Blas Pajuelo.

4. Pero Blas, que es un zorro
De gran tamaño,
Con un traje de vieja
Muy disfrazado,

Andaba entre los grupos
Viendo y escuchando
Las mil conversaciones
Por todos lados.

Pues deseaba enterarse
Por propio oído
De las gratas ausencias
De sus amigos.

5. Más valía que nunca
Se le ocurriera,
Pues oyó tantas cosas
Entre las viejas,

Que se le reventaban
Las dos orejas,
Al oír, indignado,
Tantas lindezas.

Casi se arrepentía
De ser cadáver,
Pero seguía fingiendo
Y haciendo el guaje.

6 Fué al comedor, do estaban
Algunos hombres
Tomando cafecito
Y hablando horrores.

Y vió cómo bebían
Coñac en tasa
Y cómo las botellas
Pronto acababan;

Y fijándose en todos
Los que así hablaban,
Vió que unos, aunque pocos,
Sí le lloraban.

7. Sintiendo fuerte rabia,
Agarró un palo
Y arremetió con furia
Con los ingratos;

Mas, como en la refriega
Cayóse el tápalo,
Creyeron que ya el muerto
Resucitado

Les exigía cuentas
De sus ingratos
Propósitos, y huyeron
Llenos de espanto.

8. Los demás comprendieron
Que era una guasa
Y más cuando Pajuelo
Abrió la caja,

Que llena de botellas,
Pasteles, latas,
Se convirtió en despensa
De aquella jácara.

Los músicos salieron.
Tocaron diana,
Y el final de la juerga
No fué macabra.

HEMEROTECA NACIONAL DIGITAL DE MEXICO

NOTICIAS de todo el MUNDO.

SE CREE EN ESPAÑA QUE POR AHORA NO ES FACIL LA REPUBLICA

CABLEGRAMAS DE ESPAÑA

MURIO EL DUQUE DE VERAGUA.-DECLARACIONES DEL SR. CANALEJAS.-EL ASUNTO MARROQUI.-NOTICIAS DE TANGER.-EL SULTAN QUIERE LA PAZ

(Sigue de la primera plana).

una compacta muchedumbre, formada en su mayoría de campesinos y obreros, muchos de los cuales llevaban antorchas encendidas, otros luces de magnesio y los niños velas comunes.

Al detenerse el convoy real, el pueblo vitoreaba entusiasmado á los monarcas, y eran tales sus manifestaciones de lealtad hacia ellas, que pocas veces se habrán registrado otras en España.

SS. MM. se asomaban á las ventanillas del coche y tendían sus manos al pueblo, el cual se atropellaba materialmente en sus esfuerzos por estrecháselas. Durante un momento casi parecía que la reina Victoria iba á ser arrebatada por el entusiasmo del pueblo.

Pocas veces se habrán registrado

Pocas veces se habrán presenciado en España manifestaciones tan entusiastas y espontáneas.

Exclusivo para EL IMPARCIAL.

MADRID, Octubre 30.—Se da mucha importancia á la coincidencia que se ha observado entre las declaraciones de M. Clemenceau, ex-Primer Ministro del Gabinete francés, á propósito de la influencia que pudiera tener la revolución de Portugal en España, y las manifestaciones de entusiasmo y de cariño de que fueron objeto los reyes en su viaje á la ciudad del Turia.

Las declaraciones hechas por M. Clemenceau no han sorprendido por su importancia, por no entrañar ninguna nueva idea; pero á este propósito se recuerda lo dicho por D. Francisco Cambó sobre el mismo asunto, que refleja la opinión de los políticos tenidos por más sensatos.

El pueblo español es republicano, pero está convencido de que la República no es viable en los presentes momentos Además, se dice que el elemento republicano está formado por los obreros de los grandes centros industriales, no por los campesinos, que son la mayoría de los españoles; y una prueba de ello es que, don Alfonso y doña Victoria, á su paso por los pueblos de la región valenciana, fueron aclamados por los labradores hasta el delirio.

El señor Cambó cree que la piedra de toque para llegar á la revolución es en España el ejército, y se recuerda ahora la habilidad del señor Canalejas, quien supo evitar á tiempo este peligro aumentando el sueldo de los jefes del ejército.

La fuerza que tiene todavía el trono de España, se advierte en el hecho de que estando en las presentes circunstancias bastante desunido el partido conservador, y presidiendo el Gabinete el señor Canalejas, que ha militado siempre en la extrema izquierda del partido liberal, con tendencias al republicanismo, el pueblo español continúa tranquilo.

No son de temer las prédicas de los señores Lerroux, Melquiades Alvarez y Rodrigo Soriano, no estando ahora en el período álgido y teniendo el pueblo los ojos fijos en la política liberal del señor Canalejas, de quien se dice que, si logra solucionar la cuestión religiosa, que es el verdadero problema español, saldrá triunfante, habiendo dado á la corona garantías de larga vida.

Su muerte ha sido muy sentida. Era un político distinguido y había sido Ministro de Marina. Como ganadero, tuvo una época en que sus toros fueron los más apreciados por los aficionados, y en toda España es famoso su nombre.

El señor Duque de Veragua era el último descendiente de Cristóbal Colón, y en 1892 visitó los Estados Unidos, con tal carácter, para asistir á las fiestas del cuarto centenario del descubrimiento de América, recibiendo grandes honores por parte de los norteamericanos.

El señor Duque de Veragua ha fallecido á la avanzada edad de setenta y tres años. La familia del finado ha recibido mensajes de condolencia de toda España. En la casa mortuoria se ha llenado de coronas.

Mañana se efectuarán los funerales con gran solemnidad.

Falleció ayer el Duque de Veragua

Exc. para EL IMPARCIAL.

MADRID, Octubre 30.— Ha fallecido el Duque de Veragua, distinguido político y famoso ganadero de reses bravas.

El Duque se encontraba enfermo desde hace algunos días y desde el principio de su enfermedad se mostraron los médicos poco esperanzados de salvarlo, teniendo en cuenta la avanzada edad del paciente.

Ayer experimentó el enfermo alguna mejoría, que desapareció por completo esta mañana, agravándose el estado del Duque de una manera alarmante. La familia avisó inmediatamente á varios médicos que acudieron en el acto para ver de salvar al enfermo; pero todo fué inútil. El duque había entrado ya, en el período agónico.

Estado actual del asunto Marroquí

Exclusivo para EL IMPARCIAL.

MADRID, Octubre 30.— Durante estos últimos días se ha comentado mucho en los círculos políticos el asunto marroquí. Débese ello principalmente á la campaña hecha por la prensa radical sobre todo, por parte de "España Nueva," que dirige el señor Rodrigo Soriano. Dicha campaña tiene por objeto influir en el pueblo español, para que rechace todo proyecto de una nueva aventura en el Riff.

Sin embargo, las impresiones recogidas en los círculos políticos, son favorables al Gobierno. Se dice que el señor Canalejas evitará en cuando esté de su mano, el meterse en una nueva campaña militar, y se advierte que aún cuando se ha hablado en estos últimos días de la formación de una nueva jarka para combatir á las tropas españolas, hay que fiar poco en la influencia que los revolucionarios rifeños puedan ejercer en los zocos.

El General Aldave, jefe de las fuerzas españolas de Melilla, está recibiendo constantemente nuevas adhesiones de distintas kábilas, entre las que se cuenta la de Quobdana, cuyos kaides se presentaron anteayer á rendir sus respetos al general referido.

Las noticias que el General Aldave ha enviado al Gobierno, son muy optimistas, y así se cree que nada ocurrirá, tanto más no siendo la voluntad del Gobierno meterse en nuevas aventuras belicosas.

El representante de España en Tánger, da á entender que el Sultán Muley Hafid ha puesto mucho interés en conservar la amistad de España, y es seguro que cederá los territorios que exija el Gobierno español en defecto de la indemnización. Lo acordado hasta ahora con el Morkí, no es lo más importante, pero existe aquí la creencia reflejada asimismo en la prensa francesa, de que España y el Mezghen llegarán á un acuerdo satisfactorio.

El Sr. Canalejas y la Ley del Candado

Exc. para EL IMPARCIAL.

MADRID, Octubre 30.—A propósito del discurso pronunciado ayer por el señor Canalejas en la Cámara de Senadores, hoy visitó al Presidente del Consejo de Ministros, un redactor de "El Heraldo de Madrid," al que hizo el Jefe del Gobierno las mismas manifestaciones de radicalismo que ya había hecho en el Senado al debatirse la llamada Ley del Candado.

Cree el señor Canalejas que la imposición de dicha Ley es inevitable para conciliar la política gubernamental, y las aspiraciones del pueblo español, y que si había hecho cuestión de Gabinete la aprobación de dicha ley, es considerando que se la está haciendo una oposición tan fiera como injustificada.

"El Heraldo de Madrid," publica á este propósito un largo editorial defendiendo la actitud del señor Canalejas, que considera la más adecuada en las presentes circunstancias.

Próximo concurso de aviación

P. Asociada para EL IMPARCIAL.

BALTIMORE, Octubre 30.—Numerosas cuadrillas de obreros se ocupan en hacer los últimos preparativos para la gran junta de aviación que se inaugurará aquí el miércoles y continuará durante una semana.

P. A. para EL IMPARCIAL.

PARIS, Octubre 30.—Mr. Jacob M. Dickinson, Secretario de Guerra americano, Mrs. Dickinson y acompañantes, se embarcaron hoy en el Havre á bordo del "Prinz Friedorich Wilhelm," con destino á Nueva York. Despidieron al Ministro americano, el Embajador Bacon y representantes del Ministerio de Guerra francés.

La huelga de empleados de express

P. A. para EL IMPARCIAL.

NUEVA YORK, Octubre 30.— Las compañías de express no intentaron hoy hacer entregas de mercancías y los empleados huelguistas, por su parte, se mantuvieron en calma. Por lo tanto, la policía de Nueva York y Jersey City se limitó á hacer su servicio de rondas.

Terrible incendio

P. A. para EL IMPARCIAL.

CHICAGO, Octubre 30.—Se cree que cuatro hombres han perecido, y cerca de cien caballos, á consecuencia de la explosión de una caldera en la planta crematoria de Swift y Co., en el embarcadero de ganado.

PARA PREVENIR ACCIDENTES MINEROS

CURSOS DE SALVAMENTO

SE PROCURARA DISMINUIR LOS PELIGROS QUE CORREN LOS MINEROS AMERICANOS

P. A. para EL IMPARCIAL.

WASHINGTON, Octubre 30.—La nueva oficina de minas ha dispuesto que mañana salga de Pittsburg, á hacer una gira por todo el distrito minero de Pennsylvannia y cercanías, el primer carro provisto de aparatos de salvamento para casos de accidente, y cuya misión será enseñar á los mineros el uso de los mismos y la manera de prestar los primeros auxilios á los lesionados y á los que sufren accidentalmente en las minas. Próximamente saldrán otros cuatro carros perfectamente equipados á hacer giras semejantes. Dichos carros se estacionarán permanentemente en distintos centros mineros y estarán listos para ir al lugar donde se les necesite.

Este es el primer paso importante que ha tomado la nueva oficina de minas en sus esfuerzos por disminuir el número de víctimas en los accidentes que se registran en las minas de carbón americanas. En los países de Europa, en donde hace tiempo se usan los aparatos en cuestión, el número de víctimas es menor que en las minas de los Estados Unidos

Además, un ingeniero perito dará conferencias sobre la manera de evitar los accidentes, y se harán demostraciones prácticas respecto á los medios que deben emplearse para auxiliar á los heridos Se darán diplomas de aptitud á los que tomen todo el curso completo de instrucción para salvamentos, y se llevará una lista de ellos con objeto de que se les pueda llamar cuando se les necesite En las minas de los Estados Unidos mueren de tres á cinco personas de cada mil empleadas, mientras que en el extranjero sólo se registran de una á dos muertos por cada mil.

Para Faldas, "La Francia."

Señorita raptada por un peón

P. Asociada para EL IMPARCIAL.

LINCOLN, Nebraska, Octubre 30.—La señorita Grace Rolph, de diez y siete años de edad, hija del doctor B. M. Rolph, perteneciente á una familia muy conocida en Pender, Nebraska, y que se encontraba pasando una temporada en un rancho cerca de Checoy, México, fué raptada el jueves pasado por un peón llamado Segundo. Un hijo del señor Harris, administrador del rancho, ha ofrecido mil pesos por la captura de Segundo.

UN SANGRIENTO COMBATE EN ABISINIA

ESTALLA LA GUERRA CIVIL

UNO DE LOS EJERCITOS CONTENDIENTES QUEDO COMPLETAMENTE DERROTADO

Ag. Rég. para EL IMPARCIAL.

ROMA, Octubre 30.—Recíbese de Addis Abbeba, capital de Abisina, la noticia de un sangriento combate entre los partidarios de la emperatriz Taitu y las tropas del emperador Lidj Jeassu. Ignórase todavía el resultado de la lucha, aunque se dice que uno de los ejércitos fué enteramente derrotado, dejando en el campo á varios muertos y numerosos heridos.

El desequilibrio nervioso, la neurastenia, histerismo, debilidad, anemia y desórdenes de la nutrición, se curan con el DINAMOGENO SAIZ DE CARLOS.

Los acorazados de la flota americana

P. A. para EL IMPARCIAL.

WASHINGTON, Octubre 30.—Uno de los más modernos 'dreadnougths' de los Estados Unidos, el "Delaware," fué el que quedó á la cabeza de los diez y seis acorazados de la flota del Atlántico durante las prácticas de tiro que se efectuaron el mes de Septiembre en las costas de Virginia. El vencedor del año pasado, el "Vermont," ocupó el tercer lugar. El barco "North Dakota," gemelo del "Delaware," ocupó el sexto, haciendo un récord excelente, si se tiene en cuenta el accidente que se registró á bordo poco antes de principiar la práctica. El lugar que corresponde á los acorazados según los resultados obtenidos, es el siguiente: "Delaware," "Minnesota," "Vermont," 'Idaho,' 'Nebraska' "North Dakota," "New Hempire," "South Carolina," "Rhode Island," "Luisiana," "Virginia" "Mississippi," "Connecticut," "Kansas," Georgia" y "Michigan."

El oficial que más se distinguió durante la práctica fué el teniente comandante del "Delaware," L. M. Iverstreet.

P. Asociada para EL IMPARCIAL.

WASHINGTON, Octubre 30.—El ministro americano en Lisboa, Mr. Gage, ha informado al Departamento de Estado, que Nicaragua ha reconocido la República de Portugal.

DECLARAN QUE BRIAND TENDRA QUE DIMITIR

LOS ULTIMOS ESCANDALOS

(Sigue de la primera plana).

había despertado tanto interés. Una compacta muchedumbre sitiaba desde temprano las puertas de la Cámara, y en la imposibilidad de penetrar á ella, siguió estacionada en la plaza, en las calles y en el Puente de la Concordia, esperando pacientemente horas enteras, en medio de la lluvia, para conocer el resultado de la sesión de hoy.

Dejándose llevar por un arrebato de indignación, el Primer Ministro, al defender la actitud del Gobierno en la supresión de la huelga de ferrocarrileros, había exclamado ayer: "Si las leyes del país no hubiesen sido suficientes, no habría vacilado en acudir aun á medios ilegales, con el objeto de salvar al país."

Después de que M. Reynaud, en la sesión de hoy, trató de justificar las palabras del Primer Ministro, citando el axioma de que una gran crisis nacional justificaría el que se hicieran á un lado todos los escrúpulos legales, abordó la tribuna el primer ministro Briand, reinando en la Cámara profundo silencio. Declaró que las observaciones que hizo ayer habían sido perfectamente mal interpretadas por los socialistas, quienes, en su furia y en su desorden, no le habían permitido terminar su declaración. Dijo que lo que había querido decir era que en los momentos de un grave peligro nacional, quedaban justificadas las medidas excepcionales. Sin embargo, declaró, el Gobierno se enorgullecía de haberse sabido mantener dentro de los límites de la legalidad. Hace ya muchos años que el Gobierno tuvo que pasar por crisis de esa naturaleza, pero la nación había surgido de entre el peligro que la amenazaba, más limpia, grande y apta.

En seguida, acompañando su palabra con un ademán dramático, el Primer Ministro tendió sus manos exclamando:

"Mirad estas manos: no hay en ellas una sola gota de sangre."

Una tempestad de aplausos acogió las palabras del Primer Ministro cuando hizo un llamamiento á todos los buenos franceses para que se congregasen en torno de la bandera de la paz y apoyasen al Gobierno en sus esfuerzos por mantener la ley y el orden.

ACUSACION CONTRA M. BRIAND

Los socialistas presentaron una iniciativa para que se procesase al Primer Ministro por sus procedimientos dictatoriales, que violaban los derechos de los obreros, pero la proposición fué rechazada por una inmensa mayoría. Después de esto, la Cámara dió un voto de confianza al Gobierno, aprobando sus medidas para salvaguardar el interés de la clase obrera y la conservación de los intereses vitales de la nación. Del examen de la votación, se vino en conocimiento que cien radicales que generalmente apoyan al Gobierno, se habían unido á los socialistas.

Los periódicos más conservadores, al comentar la alusión de M. Briand, al empleo de medidas ilegales, declaran que los casos desesperados exigen remedios desesperados, y establecen un paralelo entre el caso presente y la cuestión de Fashoda y la crisis que precedió á la Conferencia de Algeciras, en la que se estableció un precedente para el empleo de medidas excepcionales.

QUIERE QUE SE DISUELVA EL PARLAMENTO.

El "Temps" caracteriza la sesión de ayer como una vergonzosa orgía de violencia, y va hasta á sugerir que el presidente Fallières disuelva la Cámara en caso de que siga reinando una anarquía semejante.

Después de la sesión de hoy, millares de realistas y antiparlamentaristas hicieron demostraciones frente á la Cámara y en los bulevares. La policía dispersó á los manifestantes y practicó buen número de arrestos.

Ag. Rég. para EL IMPARCIAL.

PARIS, Octubre 30.—La escandalosa actitud de los socialistas, durante la sesión de ayer en la Cámara, en la que provocaron un tumulto tal que no le fué posible al señor Briand presidente del Consejo, proseguir sus explicaciones acerca de los motivos que le habían obligado á tomar medidas extraordinarias de precaución durante la última huelga de ferrocarrileros, y la hostilidad cada día marcada que demuestran los radicales y el grupo combista contra el Gabinete, hacen temer una próxima crisis ministerial, pues se predice que si el ministro del Interior, no logra hoy convencer á la Cámara, consiguiendo de ella el consiguiente voto de confianza, presentará su renuncia.

Durante la sesión de ayer, contestando á los cargos de M. Jaurés, M. Briand había declarado que si las medidas que adoptó durante la huelga no hubieran sido suficientes para asegurar el orden, no habría vacilado en adoptar medidas excepcionales, con el fin de salvar al país de la anarquía. Esta frase, que dió lugar á las protestas de los socialistas y provocó el tumulto es hoy interpretada por los enemigos del Gabinete, como una prueba de sus tendencias arbitrarias, y hasta los periódicos sobialistas, acusan esta mañana á M. Briand de haber salido de la legalidad. La palabra "dictador," es repetida con frecuencia en los artículos de esos periódicos, los cuales declaran que, después de la confesión hecha por M. Briand, no le queda á éste otra alternativa, que la de renunciar.

Los periódicos republicanos moderados y progresistas, deploran la actitud de la nueva Cámara, la que, declaran, nada tiene que envidiar á la anterior en cuanto se refiere á la turbulencia de sus miembros. La prensa nacionalistas opina que de seguir así las cosas, pronto acabará de desprestigiarse el régimen parlamentario.

SENSACIONAL CARRERA ENTRE GRAHAME-WHITE Y DE LESSEPS

UN TRIUNFO DE MOISSANT

P. A. para EL IMPARCIAL.

NUEVA YORK, Octubre 30.—Tres aviadores volaron hoy desde Belmont Park hasta la estatua de la Libertad, dando vuelta á ésta varias veces y regresaron sin el menor contratiempo.

Moissant recorrió el trayecto de treinta y seis millas en esta ciudad, en treinta y cuatro minutos treinta y ocho segundos; Grahame White, de Inglaterra, lo efectuó en 35 minutos, 21 segundos, y el conde de Lesseps, de Francia, en 41 minutos 56 segundos. Sin embargo, ninguno de ellos obtendrá el premio de diez mil dólares ofrecido por Thomas F. Ryan, pues las reglas prescriben que los competidores podrán partir en cualquier tiempo, entre las dos cuarenta y cinco p. m., y las tres treinta p. m., de cualquier día. Según esta interpretación, Moissant, aunque protestó, tendrá que esperar el resultado de los vuelos que puedan efectuarse mañana.

Apenas se dió la señal, anunciando que principiaba el concurso del vuelo á la estatua de la Libertad, cuando el conde de Lesseps ascendió en su bleriot, de cincuenta caballos, describió un círculo en el aerodromo como para asegurarse de las buenas condiciones de su aparato, y en seguida se dirigió hacia el Oeste, pasando majestuosamente por sobre la gran tribuna.

Grahame White, en menos de un minuto se encontraba también en mitad del aire, con su bleriot, de cincuenta caballos. Puede decirse que le iba á los talones á Lesseps, y parecía que su aparato volaba con mayor rapidez. Pasaron los aviadores por encima de la gran tribuna, á una altura de mil pies, tomando la dirección de la vía férrea que los guía á través de la llanura de Jamaica, hasta el pueblo del mismo nombre. En este tramo, volaron á una altura de tres mil pies, llevando la delantera el aviador francés. Los espectadores eran presa de una gran excitación; millares de automóviles llenaban las calles y los motoristas detenían sus carros á fin de que los pasajeros pudiesen contemplar aquel desafío aéreo.

El cielo estaba despejado y los dos monoplanos se destacaban perfectamente en el azul, ofreciendo un magnífico espectáculo. Se encontraban á una altura tan considerable, que apenas se escuchaba el ruido de los motores.

Traspusieron Jamaica, siguiendo el curso de la vía férrea, rumbo á Brooklyn. Los aviadores no vacilaron un solo momento y mantuvieron su velocidad uniforme, á pesar del frío penetrante.

EN LA BAHIA DE NUEVA YORK

Grahame White iba ganando terreno sobre Lesseps, pero éste fué el primero que atravesó la bahía de Nueva York y dió una vuelta á la estatua de la Libertad, como á mil pies por encima del gran globo negro que le servía de guía. La muchedumbre reunida en la playa de Brooklyn y á lo largo de la batería de Governor Island, gritaba y aplaudía entusiasmada.

En seguida, Grahame White, á su vez, dió la vuelta á la estatua y principió el viaje de regreso. De Lesseps aún le sacaba ventaja, pero Grahame White aumentó la velocidad de su aeroplano y al pasar sobre Brooklyn los aviadores se encontraban uno al lado del otro á más de dos mil pies de altura. White, por fin logró dejar atrás á Lesseps, el cual, á pesar de todos sus esfuerzos no pudo ya ganar el terreno perdido. Los aviadores se mantenían constantemente en la dirección que les marcaba la vía férrea, como si temiesen extraviarse. Durante el regreso, hubo las mismas manifestaciones de entusiasmo de los espectadores con la diferencia de que éstos habían aumentado en número.

Al pasar por Jamaica Grahame White, se había adelantado como dos millas al aviador francés. Al llegar á Belmont Park, se encontraba aquél á tres mil pies de altura y desde luego se dispuso al descenso, efectuando éste sin el menor tropiezo. El público presenció la maniobra intensamente impresionado, temiendo que el inglés perdiese el control del monoplano y se estrellase en tierra. Sin embargo, Grahame White, no perdió su sangre fría y descendió en medio del aplauso de los espectadores, quienes lo rodearon inmediatamente, felicitándolo.

EL DESCENSO

De Lesseps, por su parte, se encontraba también como á tres mil pies de altura y al descender describió una hermosa curva, dejando deslizar su aparato hacia el suelo, casi sin disminuir su velocidad, tocando tierra sin contratiempo. Recibió una ovación tan entusiasta como la que se tributó á Grahame White.

Entre tanto, Moissant preparaba su nuevo bleriot. Al principio no funcionaban bien los motores, pero pudo arreglarlo y partió en dirección á la estatua de la Libertad. Se calculaba que volaba á razón de cincuenta millas por hora, haciendo frente valientemente al frío y al helado viento que soplaba á diez millas por hora. Pronto desapareció en la distancia. Pasó por Brooklyn con la misma velocidad que llevaba, á dos mil pies de altura. Sin embargo, de vez en cuando parecía que el aparato de Moissant sufría serios desequilibrios, valanceándose de un lado á otro, pero el aviador seguía adelante. Llegó á Nueva York, pasó por la batería y luego se lanzó en dirección de la estatua. Por encima de la figura de la Libertad pareció detenerse un momento, y acto continuo principió el viaje de regreso. Moissant no se elevó á tan gran altura, como Grahame White y Lesseps, pero á pesar de esto, cuando se le dijo que había hecho el menor tiempo de los tres, competidors, quedó muy satisfecho.

ENTREVISTA CON MOISSANT

P. Asociada para EL IMPARCIAL.

NUEVA YORK, Octubre 30.—Refiriéndose á su vuelo, hoy dijo Moissant:

"Partí con el viento en mi contra. Procuré ascender cada vez más, con el objeto de adquirir la mayor velocidad posible, contrarrestando en la ascensión el efecto del viento y á la vez, para evitar las peligrosas corrientes y remolinos que se forman encima de las grandes aglomeraciones de edificios, pues para no desviarme de mi curso, tenía forzosamente que pasar sobre Brooklyn. Mientras más me elevaba, comprendía que me era más fácil sustraerme á esos inconvenientes. Probablemente es difícil para el público en general comprender que nosotros los aviadores estamos más seguros mientras más alto nos encontramos, pues si cae uno de pequeña altura, hay poca oportunidad para hacer maniobrar el aparato, al paso que desde gran altura, puede fácilmente cambiarse la dirección de los aeroplanos."

Los adelantos de la aviación

LOS ADELANTOS DE LA AVIACION

P. Asociada para EL IMPARCIAL.

WASHINGTON, Octubre 30.— James H. Colwell, perito de la oficina de patentes, por cuyas manos han pasado los últimos inventos relacionados con el arte de la aviación, declara que, después de hacer un examen cuidadoso de ellos, ha llegado á la siguiente conclusión: "El diez por ciento del éxito de un vuelo, depende del aparato, el quince por ciento del motor, y el setenta y cinco por ciento restante, del aviador mismo. Un hombre falto de decisión, de sistema nervioso, débil é incapaz de juzgar rápidamente de una situación, nunca podrá obtener éxito en la aviación."

Durante los últimos años, la aviación ha recibido un impulso sorprendente y desde que los hermanos Wright emprendieron sus primeros ensayos en la costa norte de Carolina del Norte, los adelantos se han sucedido en progresión geométrica, y hasta la fecha, se han expedido tres mil patentes de aparatos y mejoras.

Aprehensión de un sabio alemán

Ag. Rég. para EL IMPARCIAL.

BERLIN, Octubre 30.—El profesor Weindeler, uno de los sabios más prominentes de Europa, fué aprehendido hoy acusado de haber robado obras artísticas, tales como grabados muy antiguos, encuadernaciones de arte, etc., así como manuscritos y documentos de valor artístico, á la biblioteca real de Dresde en donde tenía un empleo de importancia.

El profesor Weindeler, declaró que cometió esos actos, bajo la impulsión de un deseo más fuerte que su voluntad. Dijo que no pudo resistir á la tentación de llevarse esos libros tan raros y los otros tesoros artísticos, y que estaba verdaderamente hipnotizado por ese deseo.

DESAPARECE EL COLERA EN NAPOLES

DECLARACION OFICIAL

EN EL RESTO DE ITALIA HA DISMINUIDO NOTABLEMENTE LA EPIDEMIA

Exclusivo para EL IMPARCIAL.

NAPOLES, Octubre 30.—Como durante los últimos siete días no se ha descubierto un solo caso nuevo de cólera en esta ciudad, las autoridades sanitarias declararon hoy á Nápoles exenta de la terrible epidemia.

Según el convenio de París, esta resolución será comunicada á las potencias signatarias.

Todos reconocen la energía y acierto con que procedieron las autoridades en su campaña para extirpar la terrible enfermedad, y la prensa le dirige calurosos elogios.

Las últimas noticias de la provincia del Sur, indican que el cólera va desapareciendo rápidamente.

Hay cólera en el Japón

P. A. para EL IMPARCIAL.

VICTORIA, B. C., Octubre 30.—En la región central del Japón, reina una seria epidemia de cólera. En Cobe han registrado varios centenares de casos y más de cien en Osaka.

RODOLFO GAONA PASO POR LAREDO

LA TEMPORADA DE ESPAÑA

EL DIESTRO PRESENCIO LOS RECIENTES SUCESOS DE LA CAPITAL PORTUGUESA.

P. Asociada para EL IMPARCIAL.

LAREDO, Texas, Octubre 30.—Rodolfo Gaona, uno de los matadores de toros que gozan más fama en México, pasó hoy por esta ciudad rumbo á la de México, de regreso de su gira por España.

Muchos de sus partidarios recibieron al diestro del lado americano, y después de visitar varios puntos de la ciudad, lo acompañaron en un carruaje á Nuevo Laredo, en donde también fué objeto de agasajos.

Hablando de su viaje, Gaona dijo que el contrato que había celebrado fué para cuarenta corridas, de las cuales todas se llevaron á cabo, con excepción de cuatro, que debían hacerse días en la plaza de Lisboa. Esto se debió á la revolución que estalló en la capital portuguesa y terminó con el derrocamiento de la monarquía. Dice que se encontraba en Portugal, precisamente en los días de mayor efervescencia.

Gaona permanecerá en León durante una corta temporada, visitando á su señora madre, y en seguida continuará su viaje hasta la capital.

EL SECRETARIO MEYER EN LA HABANA

VISITARA AL PTE. GOMEZ

AL ENTRAR EL DOLPHIN AL PUERTO FUE SALUDADO POR LOS FUERTES

P. A. para EL IMPARCIAL

HABANA, Octubre 30.—A bordo del barco-despacho "Dolphin," llegó hoy á este puerto el Secretario de Marina americano, Mr. George Von L. Meyer, después de hacer la travesía desde Miami. A su entrada al puerto, el barco fué saludado por la fortaleza. El Secretario Meyer desembarcó, y el "Dolphin" zarpó inmediatamente para Santiago.

El Secretario de Marina permanecerá aquí hasta mañana en la noche, dirigiéndose por tren á Santiago, en compañía del Ministro Jackson. Mañana en la tarde visitará al Presidente Gómez. Hablando de sus proyectos, dijo el Secretario que esperaba terminar su visita en Guantánamo muy pronto, á fin de poder estar de regreso en Washington para el sábado, con el objeto de tener tiempo de votar.

Dos accidentes automovilísticos

P. Asociada para EL IMPARCIAL.

DALLAS, Texas, Octubre 30.—Raymond Coch, natural de Francia, resultó muerto hoy, y Phil Wells seriamente herido en los terrenos de la Exposición, mientras se jugaba una carrera de automóviles. La causa del accidente fué la ruptura de un neumático, que motivó que el automóvil se volcase completamente al dar una curva, y que Coch quedase debajo del auto con lesiones muy graves.

Wells resultó lesionado al chocar su automóvil contra un poste telefónico.

No pudiendo resistir á la vergüenza que le causa llevar el mismo nombre que el sabio, su esposa ha pedido el divorcio.

SOCIALES Y PERSONALES

En honor del señor Lic. don Lorenzo Elízaga.—Los señores Coronel Samuel García Cuéllar, Tenientes Coroneles Porfirio Díaz y Narno Dorbecker, Mayores Agustín del Río, Enrique Hurtado, Estanislao González Salas y Capitanes Carlos Frank y José Espinosa Rendero, miembros del Estado Mayor del señor Presidente de la República, ofrecerán el próximo lunes, en San Angel, un almuerzo en honor del citado caballero, para celebrar su regreso del Viejo Mundo, donde pasó una larga temporada.

La señora Clotilde Quijano de Corredor Latorre, esposa del señor ingeniero Julio Corredor Latorre, salió anoche por el Ferrocarril Central para Chihuahua, lugar de su residencia.

Los jóvenes Oscar y Mario Olivares, después de una permanencia de varios meses en esta capital, disfrutando de las vacaciones, saldrán hoy por la noche para Estados Unidos del Norte á ingresar al colegio donde hacen sus estudios.

La señora Luz María Ibáñez, esposa del señor Arturo Martínez, ha dado á luz un robusto nene, en su residencia de la villa de Coyoacán.

Tanto el recién nacido como la señora Ibáñez de Martínez se encuentran bien.

Festival campestre.—Un grupo de amigos del señor Barón de Richthofen, miembros de la colonia alemana, lo obsequiaron ayer á orillas del lago de Xochimilco con un almuerzo campestre.

A las diez de la mañana salieron los excursionistas en un carro especial de la plaza de la Constitución. A las doce se tomó el almuerzo, regresando poco después de las cinco de la tarde.

El señor ingeniero Manuel González de la Puente, procedente de su hacienda de San Mateo, Estado de Hidalgo, llegó ayer á esta capital.

Su permanencia será de varios días.

En honor del señor Encargado de Negocios de China.—El viernes de la presente semana será obsequiado, en un céntrico restaurant, con una comida, por los señores ingeniero Carlos Frank y Pablo Zayas Jarero, que acaban de obtener la condecoración del Doble Dragón de China.

Han sido invitados á esta comida un grupo de diplomáticos y personas de nuestra mejor sociedad.

En el Automóvil Club.—Ayer por la tarde tuvo lugar en este aristocrático centro de reunión, un té con que la Mesa Directiva obsequió á las familias de los socios.

A las cinco de la tarde comenzaron á reunirse los invitados, que fueron numerosos. Se tomó una taza de té, se hizo un poco de música y se bailó hasta las nueve de la noche, hora en que comenzaron á retirarse los invitados.

La señora María de la Luz de Lence.—Ayer á las cinco de la mañana, en su residencia de la séptima de Guillermo Prieto, falleció, víctima de penosa enfermedad, la estimable dama con cuyo nombre encabezamos estas líneas.

Los funerales se efectuarán hoy á las nueve de la mañana en el Panteón Francés, partiendo el cortejo fúnebre de la casa mortuoria.

El señor Lic. Tomás Berlanga, Secretario General del Gobierno del Estado de Coahuila, se encuentra en esta capital desde hace varios días.

El señor Lic. Berlanga permanecerá en esta capital por algunos días.

Defunciones.—El señor Juan de Dios Mota falleció anteayer, á las nueve de la mañana, en su casa de la tercera de Lisboa 42.

El cadáver fué trasladado ayer, á bordo de un carro del Ferrocarril Nacional, para una hacienda de la propiedad de su familia, ubicada en el Estado de Querétaro, en donde se le dará sepultura.

—La señora Cristina Guzmán viuda de Díaz dejó de existir anteayer. Su cadáver será inhumado hoy á las diez en el Panteón Español.

—El señor Francisco Iclar falleció ayer á las nueve de la mañana. La inhumación se efectuará hoy á las cuatro de la tarde en el Panteón de Dolores.

El cortejo fúnebre partirá de la casa mortuoria, cuarta de la Mosqueta 110.

Kermesse.—Los alumnos de la clase de italiano del Conservatorio Nacional de Música, organizaron una kermesse en honor de su profesora la señora Matilde Trucco. Se efectuó esta ayer en la tarde en la Quinta Juárez, calzada de la Viga.

En el jardín de la finca expresada se instalaron varios kioscos artísticamente arreglados. Se expendió en ellos el clásico confetti y las golosinas y bebidas que son de reglamento en esas fiestas.

Señoritas ataviadas con vistosos trajes de fantasía atendieron los puestos.

La kermesse resultó brillante y animada.

En la tarde se trabaron reñidos combates de confetti y en la noche se bailó alegremente hasta cerca de las diez, hora en que empezaron á retirarse los concurrentes.

El señor Lic. Coronel Simón Anduaga.—Para celebrar el onomástico de este caballero y el de su hijo señor Simón Anduaga, se efectuó en su residencia de la novena de la Mosqueta una tertulia, que resultó muy agradable.

LA VELADA DE LA SOCIEDAD DE ALUMNOS DE LA E. DE INGENIEROS

La noche del sábado se efectuó en el salón de sesiones de la Cámara de Diputados, la velada que organizaron los alumnos de la Escuela Nacional de Ingenieros. La sala se vió muy concurrida, habiendo desempeñado el programa, que fué netamente musical, los alumnos del señor profesor don Luis Moctezuma.

El primer número, el valse "Promenade" de Thomé, lo tocó con mucha habilidad la niña Josefina Blásquez, de seis años de edad. Después tocó su turno al niño Demetrio Mejía, que ejecutó un nocturno (en mi menor), de Chopin, y el scherzo (mi menor), de Mendelssohn.

El señor don Nicolás Rivera ejecutó en violín, una polonesa de Hans Sitt y después, la señorita María de la Luz Huerta tocó al piano la "Campenella" de Liszt. Cerraron brillantemente el programa la señorita Eva Villalobos y el señor Conrado Tovar.

Fueron aplaudidísimos el señor Nicolás Rivera, la señorita María de la Luz Huerta y la señorita Villalobos.

Esta sesión musical terminó cerca de las diez de la noche, habiendo logrado alcanzar los organizadores, un completo éxito.

SOCIEDAD DE ESTUDIANTES CHIAPANECOS

A invitación del señor don Julio Esponda, se reunieron anoche en la casa del señor licenciado M. Guadalupe Villers, varios estudiantes chiapanecos con el objeto de hacer el cómputo de votos omitidos á favor de las personas que debían integrar la Mesa Directiva de la Sociedad Recreativa que trataban de formar.

Resultaron electas por mayoría de votos las siguientes personas: Presidente, Julio Esponda; Vicepresidente, M. Gundalupe Villers; Secretario, Luis Espinosa; Tesorero, Eduardo Román; Vocales, Alfonso J. Cruz, Martín C. Ruiz y Enrique Flores R.

Los estudiantes chiapanecos han formado esta Sociedad con el fin de dar periódicamente algunas fiestas, así como de tener un círculo donde reunirse. Piensan dirigirse á algunos capitalistas chiapanecos para ver si es posible que éstos contribuyan al desarrollo de la naciente Sociedad.

CAYO ANTENOCHE UNA FORTISIMA HELADA

Las personas que llegaron ayer por las varias líneas ferrocarrileras que tocan á México informan que antenoche cayó una fortísima helada en los Estados del centro de la República, suponiéndose que otro tanto haya sucedido en los del Norte.

La helada de antenoche fué muy fuerte, y aquí en México, las personas que se levantaron temprano pudieron observar gruesas capas de hielo en las fuentes públicas y en los estanques particulares.

Afortunadamente, la estación está algo avanzada y no se perderá mucho en los campos con estas heladas. Una fuerte helada que cayó el día tres de Octubre, quemó por completo el poco maíz que había sembrado, y actualmente no se perjudicarán ni la cebada ni el trigo. Es probable que otras cosechas, como las del tomate, hayan sufrido bastante.

Anoche debe haber helado nuevamente en los sitios elevados, pero, afortunadamente, la temperatura ha ido subiendo desde ayer por la mañana.

BUSQUENSE LOS EDITORIALES
EN SEPTIMA PLANA

Un grupo de caballeros y señoritas aficionados, pusieron en escena la comedia "Para mentir, las mujeres" y la zarzuela "Chateaux Margaux," cosechando nutridos aplausos. La fiesta terminó con un animado baile. La señorita Josefina Anduaga hizo los honores de la casa con exquisita amabilidad.

MESAS DE BILLAR
Con Barandas de Patente
"MONARCH".

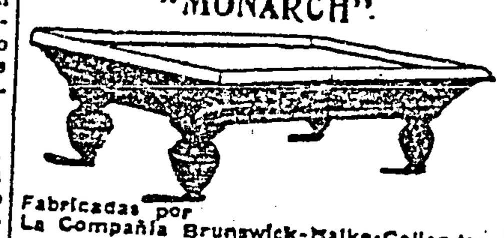

Fabricadas por
La Compañía Brunswick-Balke-Collender.
Las mejores del mundo.
Refrigeradoras para cantinas,
Mostradores, Aparadores.
Ventas al contado y á plazo.
PIDAN CATALOGOS A
RICARDO WATTY, Gte.
1a. Calle de Capuchinas No. 25.
antes Zuleta No. 15.
Apartado 898. México D. F.

Hé aquí la Cerveza más Pura, Saludable y Perfecta.

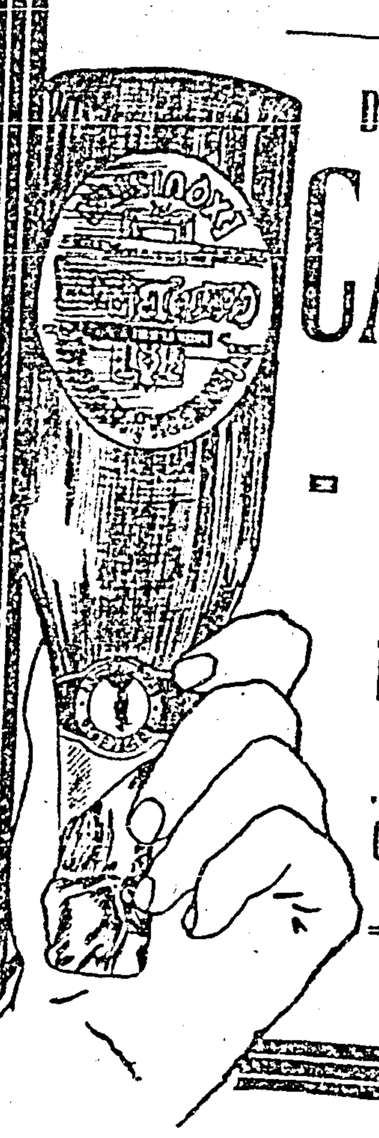

Deliciosa é Incomparable
CARTA BLANCA
¡LA MEJOR EN AMERICA!
CUAUHTEMOC.
MONTERREY.

Recomendamos al público que cuida de su higiene alimenticia, los chocolates de la
CHOCOLATERIA FRANCESA
Garantizados como puros.
Depósito en la
OPERA
Ave. Cinco de Mayo No. 10.

Instituto Médico de Agentes Físicos
Del Dr. MIGUEL MENDIZABAL
Manrique No. 12. México, D. F.
RAYOS X, ALTA FRECUENCIA, ELECTROLISIS, CORRIENTES DE D'ARSONVAL, LUZ LECOUDESCENTE, MASAJE, BAÑOS ELECTRICOS.
Este establecimiento, único en su género en el país, está destinado á la curación de las ENFERMEDADES del SISTEMA NERVIOSO, de la NUTRICION, de los PADECIMIENTOS CRONICOS y de los llamados INCURABLES.
LOS RAYOS X.
Excelente medio de diagnóstico que la ciencia moderna ha puesto al servicio de la clínica, sirven para conocer mejor las enfermedades, pues es posible por medio de ellos transparentar el cuerpo humano, sin necesidad de desnudar al enfermo y sin causarle molestia ó trastorno alguno en su salud.

Herramienta para Carpinteros
Boker
ANTIGUA CASA

Un nuevo surtido se ha recibido que se realizará á
Precios muy Bajos.
LOS INTERESADOS EN ADQUIRIR Herramientas DE BUENA CALIDAD Y EN CONDICIONES FAVORABLES DE COSTO, TIENEN HOY UNA OPORTUNIDAD PARA CONSEGUIRLA.
Compañía Ferretera Mexicana, S. A.
AVENIDA 16 DE SEPTIEMBRE Nº 60
MEXICO, D. F.
APARTADO Nº 148.
AMBOS TELEFONOS 680.

ID A EUROPA
POR LA
LINEA CUNARD
Vía Nueva York,
EN LOS GRANDES VAPORES
MAURETANIA-LUSITANIA
LOS UNICOS DE CUATRO HELICES Y TURBINAS.
LOS MAYORES, MAS RAPIDOS, MAS ELEGANTES Y MAS COSTOSOS DEL MUNDO.
CARONIA Y CARMANIA
20,000 toneladas cada uno). Viajes al Mediterráneo durante el invierno. Para Informes y Precios de Pasajes, etc. dirigirse á
Berea, O'Kelly y Cía.
Cinco de Mayo Núm. 16. México, D. FERROCARRILES NACIONALES DE MEXICO. Esquina Cinco de Mayo y Vergara, México, D. F.

FUERA CANAS.
Solución Williams para teñir el cabello en dos minutos. La mejor que se conoce. Un solo pomo. No mancha ni hay que lavar la cabeza. Precio $2.00. Se remite fuera con 25 cts. recargo. Droguería Johannsen, Félix y Cía. y Perfumería Universal. Coliseo Viejo, [illegible].

OFERTA ESPECIAL
Por corto tiempo
A toda persona que nos mande 40 centavos en estampillas de correo, le remitiremos, libre de portes, 1 lata del Delicioso Polvo Talco Boratado
"IDEAL"
(3 latas por un peso).
R. A. BREMER y Cía., S. en C.
MONTERREY, N. L. MEXICO

DENTICIDA
CERA DENTAL DEL
Dr. JOHNSON
Alivia instantáneamente el dolor de muelas.
¡No Quema! ¡No Irrita!
THE STAR PHARMACAL CO.,
FABRICANTES.
VINCENTY HNOS.
Agentes para México

"La Nueva Industria"
Gran fábrica de camas de latón y fierro, estilo inglés y americano: 60 0|0 más baratas que las extranjeras.
A. MESTAS Y CIA.
2a. calle de la Monterilla 8. Apartado 967

Hay un club muy divertido
en que hacen brillantes fiestas,
y el público allí reunido
toca, baila y hace ruido
ante una cama de Mestas.

Para el día de Todos Santos, ha preparado la muy acreditada Cerería
"LA CORONACION DE LA VIRGEN"
un magnífico surtido de cera labrada que el público sensato sabrá distinguir y apreciar debidamente ocurriendo á dicho establecimiento. 1a. Merced 1. Méx. Tel. Mex. 970. Eric. 236.

NO OLVIDE USTED
la conveniencia de averiguar nuestros precios antes de comprar CARROS.
Todas las personas que usan los de la marca ELCORO no quieren ensayar las de otras
Contra hechos no hay argumentos.
Hijos de Valentín Elcoro
5a. de Comonfort, 57. MEXICO, D. F.

GRANDIOSAS FIESTAS DEL CENTENARIO EN ULTRATUMBA.

Los cigarros de "EL BUEN TONO," S.A. son los más exquisitos que se elaboran en la República.
LA MEJOR CERVEZA: MOCTEZUMA [illegible]

SOCIALES Y PERSONALES

En honor del señor Lic. don Lorenzo Elízaga.—Los señores Coronel Samuel García Cuéllar, Tenientes Coroneles Porfirio Díaz y Narno Dorbecker, Mayores Agustín del Río, Enrique Hurtado, Estanislao González Salas y Capitanes Carlos Frank y José Espinosa Rendero, miembros del Estado Mayor del señor Presidente de la República, ofrecerán el próximo lunes, en San Angel, un almuerzo en honor del citado caballero, para celebrar su regreso del Viejo Mundo, donde pasó una larga temporada.

La señora Clotilde Quijano de Corredor Latorre, esposa del señor ingeniero Julio Corredor Latorre, salió anoche por el Ferrocarril Central para Chihuahua, lugar de su residencia.

Los jóvenes Oscar y Mario Olivares, después de una permanencia de varios meses en esta capital, disfrutando de las vacaciones, saldrán hoy por la noche para Estados Unidos del Norte á ingresar al colegio donde hacen sus estudios.

La señora Luz María Ibáñez, esposa del señor Arturo Martínez, ha dado á luz un robusto nene, en su residencia de la villa de Coyoacán.

Tanto el recién nacido como la señora Ibáñez de Martínez se encuentran bien.

Festival campestre.—Un grupo de amigos del señor Barón de Richthofen, miembros de la colonia alemana, lo obsequiaron ayer á orillas del lago de Xochimilco con un almuerzo campestre.

A las diez de la mañana salieron los excursionistas en un carro especial de la plaza de la Constitución. A las doce se tomó el almuerzo, regresando poco después de las cinco de la tarde.

El señor ingeniero Manuel González de la Puente, procedente de su hacienda de San Mateo, Estado de Hidalgo, llegó ayer á esta capital.

Su permanencia será de varios días.

En honor del señor Encargado de Negocios de China.—El viernes de la presente semana será obsequiado, en un céntrico restaurant, con una comida, por los señores ingeniero Carlos Frank y Pablo Zayas Jarero, que acaban de obtener la condecoración del Doble Dragón de China.

Han sido invitados á esta comida un grupo de diplomáticos y personas de nuestra mejor sociedad.

En el Automóvil Club.—Ayer por la tarde tuvo lugar en este aristocrático centro de reunión, un té con que la Mesa Directiva obsequió á las familias de los socios.

A las cinco de la tarde comenzaron á reunirse los invitados, que fueron numerosos. Se tomó una taza de té, se hizo un poco de música y se bailó hasta las nueve de la noche, hora en que comenzaron á retirarse los invitados.

La señora María de la Luz de Lence.—Ayer á las cinco de la mañana, en su residencia de la séptima de Guillermo Prieto, falleció, víctima de penosa enfermedad, la estimable dama con cuyo nombre encabezamos estas líneas.

Los funerales se efectuarán hoy á las nueve de la mañana en el Panteón Francés, partiendo el cortejo fúnebre de la casa mortuoria.

El señor Lic. Tomás Berlanga, Secretario General del Gobierno del Estado de Coahuila, se encuentra en esta capital desde hace varios días.

El señor Lic. Berlanga permanecerá en esta capital por algunos días.

Defunciones.—El señor Juan de Dios Mota falleció anteayer, á las nueve de la mañana, en su casa de la tercera de Lisboa 42.

El cadáver fué trasladado ayer, á bordo de un carro del Ferrocarril Nacional, para una hacienda de la propiedad de su familia, ubicada en el Estado de Querétaro, en donde se le dará sepultura.

—La señora Cristina Guzmán viuda de Díaz dejó de existir anteayer. Su cadáver será inhumado hoy á las diez en el Panteón Español.

—El señor Francisco Iclar falleció ayer á las nueve de la mañana. La inhumación se efectuará hoy á las cuatro de la tarde en el Panteón de Dolores.

El cortejo fúnebre partirá de la casa mortuoria, cuarta de la Mosqueta 110.

Kermesse.—Los alumnos de la clase de italiano del Conservatorio Nacional de Música, organizaron una kermesse en honor de su profesora la señora Matilde Trucco. Se efectuó esta ayer en la tarde en la Quinta Juárez, calzada de la Viga.

En el jardín de la finca expresada se instalaron varios kioscos artísticamente arreglados. Se expendió en ellos el clásico confetti y las golosinas y bebidas que son de reglamento en esas fiestas.

Señoritas ataviadas con vistosos trajes de fantasía atendieron los puestos.

La kermesse resultó brillante y animada.

En la tarde se trabaron reñidos combates de confetti y en la noche se bailó alegremente hasta cerca de las diez, hora en que empezaron á retirarse los concurrentes.

El señor Lic. Coronel Simón Anduaga.—Para celebrar el onomástico de este caballero y el de su hijo señor Simón Anduaga, se efectuó en su residencia de la novena de la Mosqueta una tertulia, que resultó muy agradable.

LA VELADA DE LA SOCIEDAD DE ALUMNOS DE LA E. DE INGENIEROS

La noche del sábado se efectuó en el salón de sesiones de la Cámara de Diputados, la velada que organizaron los alumnos de la Escuela Nacional de Ingenieros. La sala se vió muy concurrida, habiendo desempeñado el programa, que fué netamente musical, los alumnos del señor profesor don Luis Moctezuma.

El primer número, el valse "Promenade" de Thomé, lo tocó con mucha habilidad la niña Josefina Blásquez, de seis años de edad. Después tocó su turno al niño Demetrio Mejía, que ejecutó un nocturno (en mi menor), de Chopin, y el scherzo (mi menor), de Mendelssohn.

El señor don Nicolás Rivera ejecutó en violín, una polonesa de Hans Sitt y después, la señorita María de la Luz Huerta tocó al piano la "Campenella" de Liszt. Cerraron brillantemente el programa la señorita Eva Villalobos y el señor Conrado Tovar. Fueron aplaudidísimos el señor Nicolás Rivera, la señorita María de la Luz Huerta y la señorita Villalobos.

Esta sesión musical terminó cerca de las diez de la noche, habiendo logrado alcanzar los organizadores, un completo éxito.

SOCIEDAD DE ESTUDIANTES CHIAPANECOS

A invitación del señor don Julio Esponda, se reunieron anoche en la casa del señor licenciado M. Guadalupe Villers, varios estudiantes chiapanecos con el objeto de hacer el cómputo de votos omitidos á favor de las personas que debían integrar la Mesa Directiva de la Sociedad Recreativa que trataban de formar.

Resultaron electas por mayoría de votos las siguientes personas: Presidente, Julio Esponda; Vicepresidente, M. Gundalupe Villers; Secretario, Luis Espinosa; Tesorero, Eduardo Román; Vocales, Alfonso J. Cruz, Martín C. Ruiz y Enrique Flores R.

Los estudiantes chiapanecos han formado esta Sociedad con el fin de dar periódicamente algunas fiestas, así como de tener un círculo donde reunirse. Piensan dirigirse á algunos capitalistas chiapanecos para ver si es posible que éstos contribuyan al desarrollo de la naciente Sociedad.

CAYO ANTENOCHE UNA FORTISIMA HELADA

Las personas que llegaron ayer por las varias líneas ferrocarrileras que tocan á México informan que antenoche cayó una fortísima helada en los Estados del centro de la República, suponiéndose que otro tanto haya sucedido en los del Norte.

La helada de antenoche fué muy fuerte, y aquí en México, las personas que se levantaron temprano pudieron observar gruesas capas de hielo en las fuentes públicas y en los estanques particulares.

Afortunadamente, la estación está algo avanzada y no se perderá mucho en los campos con estas heladas. Una fuerte helada que cayó el día tres de Octubre, quemó por completo el poco maíz que había sembrado, y actualmente no se perjudicarán ni la cebada ni el trigo. Es probable que otras cosechas, como las del tomate, hayan sufrido bastante.

Anoche debe haber helado nuevamente en los sitios elevados, pero, afortunadamente, la temperatura ha ido subiendo desde ayer por la mañana.

BUSQUENSE LOS EDITORIALES EN SEPTIMA PLANA

Un grupo de caballeros y señoritas aficionados, pusieron en escena la comedia "Para mentir, las mujeres" y la zarzuela "Chateaux Margaux," cosechando nutridos aplausos. La fiesta terminó con un animado baile. La señorita Josefina Anduaga hizo los honores de la casa con exquisita amabilidad.

Hé aquí la Cerveza más Pura, Saludable y Perfecta.

Deliciosa é Incomparable

CARTA BLANCA

¡LA MEJOR EN AMERICA!

CUAUHTEMOC. MONTERREY.

Herramienta para Carpinteros

Boker

ANTIGUACAS

Un nuevo surtido se ha recibido que se realizará á *Precios muy Bajos.*

LOS INTERESADOS EN ADQUIRIR *Herramientas* DE BUENA CALIDAD Y EN CONDICIONES FAVORABLES DE COSTO, TIENEN HOY UNA OPORTUNIDAD PARA CONSEGUIRLA.

Compañía Ferretera Mexicana, S. A.

Avenida 16 de Septiembre Nº 60 — MEXICO, D. F. — Apartado Nº 148. Ambos Teléfonos 680.

MESAS DE BILLAR

Con Barandas de Patente "MONARCH".

Fabricadas por La Compañía Brunswick-Balke-Collender. Las mejores del mundo. Refrigeradoras para cantinas, Mostradores, Aparadores. Ventas al contado y á plazo. PIDAN CATALOGOS A RICARDO WATTY, Gte. *1a. Calle de Capuchinas No. 25, antes Zuleta No. 15.* *Apartado 898. México D. F.*

ID A EUROPA POR LA LINEA CUNARD

Vía Nueva York, EN LOS GRANDES VAPORES MAURETANIA-LUSITANIA LOS UNICOS DE CUATRO HELICES Y TURBINAS. LOS MAYORES, MAS RAPIDOS, MAS ELEGANTES Y MAS COSTOSOS DEL MUNDO. CARONIA Y CARMANIA (20,000 toneladas cada uno). Viajes al Mediterráneo durante el invierno. Para informes y Precios de Pasajes, etc. dirigirse á

Berea, O'Kelly y Cía.

Cinco de Mayo Núm. 16. México, D. FERROCARRILES NACIONALES DE MEXICO. Esquina Cinco de Mayo y Vergara, México, D. F.

OFERTA ESPECIAL

Por corto tiempo

A toda persona que nos mande 40 centavos en estampillas de correo, le remitiremos, libre de portes, 1 lata del Delicioso Polvo Talco Boratado

"IDEAL"

(3 latas por un peso).

R. A. BREMER y Cía., S. en C.

MONTERREY, N. L. MEXICO

"La Nueva Industria"

Gran fábrica de camas de latón y fierro, estilo inglés y americano; 60 0|0 más baratas que las extranjeras. A. MESTAS Y CIA. 2a. calle de la Monterilla 8. Apartado 967

Hay un club muy divertido en que hacen brillantes fiestas, y el público allí reunido toca, baila y hace ruido ante una cama de Mestas.

FUERA CANAS.

Solución Williams para teñir el cabello en dos minutos. La mejor que se conoce. Un solo pomo. No mancha ni hay que lavar la cabeza. Precio $ 2.00. Se remite fuera con 25 cts. recargo. Droguería Johannsen, Félix y Cía. y Perfumería Universal, Coliseo Viejo, 11.

DENTICIDA

CERA DENTAL DEL Dr. JOHNSON

Alivia instantáneamente el dolor de muelas.

¡No Quema! ¡No Irrita!

THE STAR PHARMACAL CO., FABRICANTES.

VINCENTY HNOS. *Agentes para México*

Para el día de Todos Santos, ha preparado la muy acreditada Cerería "LA CORONACION DE LA VIRGEN" un magnífico surtido de cera labrada que el público sensato sabrá distinguir y apreciar debidamente ocurriendo á dicho establecimiento. 1a. Merced 1. Méx. Tel. Mex. 970. Eric. 236.

Recomendamos al público que cuida de su higiene alimenticia, los chocolates de la

CHOCOLATERIA FRANCESA

Garantizados como puros. Depósito en la

OPERA

Ave. Cinco de Mayo No. 10.

Instituto Médico de Agentes Físicos

Del Dr. MIGUEL MENDIZABAL

Manrique No. 12. México, D. F.

RAYOS X, ALTA FRECUENCIA, ELECTROLISIS, CORRIENTES DE D'ARSONVAL, LUZ LECOUDESCENTE, MASAJE, BAÑOS ELECTRICOS. Este establecimiento, único en su género en el país, está destinado á la curación de las ENFERMEDADES del SISTEMA NERVIOSO, de la NUTRICION, de los PADECIMIENTOS CRONICOS y de los llamados INCURABLES.

LOS RAYOS X.

Excelente medio de diagnóstico que la ciencia moderna ha puesto al servicio de la clínica, sirven para conocer mejor las enfermedades, pues es posible por medio de ellos transparentar el cuerpo humano, sin necesidad de desnudar al enfermo y sin causarle molestia ó trastorno alguno en su salud.

NO OLVIDE USTED

la conveniencia de averiguar nuestros precios antes de comprar CARROS.

Todas las personas que usan los de la marca ELCORO no quieren ensayar las de otras

Contra hechos no hay argumentos.

Hijos de Valentín Elcoro

5a. de Comonfort, 57. MEXICO, D. F.

GRANDIOSAS FIESTAS DEL CENTENARIO EN ULTRATUMBA.

En un mitin funerario,
Entusiastas calaveras
Acordaron placenteras
Celebrar el Centenario.

Tras reñida discusión
Que á poco origina un drama,
Redactó la comisión
Un sugestivo programa.

Llegó por fin el gran día,
Y en la puerta del panteón,
Con macabra algarabía
Quedó izado el pabellón.

Hubo salva de bombazos,
Y repicar de costillas,
Y crujidos de espinazos,
Y redobles de canillas.

Empezando los festejos
Con brillante procesión
Histórica, de la muerte,
Al frente: la comisión
De cachucha y bota fuerte.

Después, el Ayuntamiento:
Primero los alguaciles,
Atrás los alabarderos
Y en seguida, los ediles
Con cigarros GRANADEROS.

Segundo grupo: La música.
Con violines y tambores
Y con flautas y con pitos,
Los difuntos profesores
Marchan fumando «CHORRITOS.»

Vienen después los guerreros;
Al mando de un oficial
Conducen cuatro artilleros
Los restos de un general
Que siempre fumó HABANEROS.

Representando á la ciencia
Marchaban los estudiantes,
Después: obreros, artistas,
Letrados y comerciantes;
Con cigarros CONGRESISTAS
O con ricos ELEGANTES.

El grupo final: la parca,
Con su séquito de horrores;
Y en rico trono, la vida
Por doctores conducida,
Y escolta de boticarios
Que le rinden los honores
Con cigarrillos CANARIOS.

A medio día: lunch-champagne,
Con muchos brindis y espuma
De la exquisita cerveza
De Orizaba: MOCTEZUMA.

Al caer la tarde, maroma:
El trapecio sepulcral
Y los chistes de un payaso
Que fumaba CARDENAL.

En la noche, gran concierto.
Un afamado tenor
Cantó la danza «Perjura»
Añadiendo:—Es el mejor
cigarro, CANELA PURA.

Siguiendo la gran soirée,
Do se bailó un cotillón
Que dejó grata memoria,
Fumándose con fruición
Cigarros REINA VICTORIA.

Después bailó el «Pericón»
La hosamenta de Prudón,
Que fumaba, me parece
Un cigarro ALFONSO XIII.

Pero lo mejor fué el vals,
Que dirigió Doña Eugenia,
Bailándolo Señoritas,
Unas fumando GARDENIA
Y las otras MARGARITAS.

Para final, fuegos fatuos
De efecto brillante y vario,
Leyéndose en los castillos:
«Los mejores cigarrillos
Son los marca CENTENARIO.»

Así celebró el panteón
La gran fiesta centenal:
Gran soirée, gran procesión,
Y entusiasmo general;
Poniendo á más, en su abono
Que obsequió la comisión
Cigarrillos del Buen Tono.

Los cigarros de "EL BUEN TONO," S.A. son los más exquisitos que se elaboran en la República.

LA MEJOR CERVEZA: MOCTEZUMA

- - - - EL SPORT EN MEXICO - - - -

PRESENTACION DE LOMBARDINI Y LOPEZ EN LA PLAZA 'MEXICO'

LOS DIESTROS MEXICANOS Y LOS TOROS DE PARANGUEO.-MANSEDUMBRE Y BUENOS DESEOS.-LA JUVENIL VIENE MAS "HECHA" Y ADELANTADA

Lombardini toreando de capa.

Un par de Rivera.

Pedrolopez en el 6º toro.

De lo ocurrido en la plaza de "El Toreo," fué barruntó el hecho de que al mediar la corrida en la de "México," los huequecillos que quedaban en el tendido, se rellenaron hasta producir el total de entrada fenomenal. Era que los desconsolados de la Condesa se refugiaban en la plaza de la Piedad, buscando en los Parangueo, el consuelo contra los Santín. Porque, en verdad, no habrá cosa más triste como salir de una plaza sin ver toros.

Pero dejo el prólogo y voy á entrar de lleno á reseñar, siquiera sea brevemente, la fiesta brava de ayer en la plaza de "México,"... por los chiquillos de la cuadrilla de Feria. ¿Cariño quieren los muchachos? ¿Buena voluntad en el público de México? ¿Palmas? Pues si este es su sueño, deben estar contentos los chicos, porque palmas y tabacos y sombreros recibieron los toreritos en premio á su labor. Si los toros que ayer se corrieron hubieran sido más bravos, de seguro que los muchachos de Feria y Margeli tiene una tarde memorable, ya que, dada la condición de los toros, la tuvieron espléndida.

LOS TOROS

Malos, malos los toros de ayer. El primero, castaño claro, recogido de pitones, dió un juego pésimo y hubiera echado por tierra la buena voluntad de otros que no fueran los toreritos mexicanos. El segundo, negro listón, igualmente pésimo. Y el tercero, y el cuarto, que necesitó un sustituto que resultó cosa tan igual, que casi éra la misma, y el quinto, con el que sucedió lo mismo y el sexto y hasta el que se dió á la afición como un regalo. Y puede ser que este torito haya sido lo menos malo de la boyada, no obstante que no se acercó á los piqueros sino con mala voluntad, pero, en cambio, á la muerte, noblote como un Gran Duque.

LOMBARDINI

Lombardini trae mucho nuevo, sí, señor; trae, sobre todo, valentía; ha afinado aún más su toreo y está mucho más resuelto y certero á la hora del gori, cuando los toros lo sean, y el sabozo de torerazo que ayer nos enseñó el muchacho, lo veremos completito en su desarrollo.

Con su primero, el muchacho se lució en una tanda de verónicas y en una larga de serpentina. Lo banderilleó de poder á poder, con mucha enjundia y al tomar los avíos de matar, se encontró con un toro huído, al que logró consentir torcándolo bien y de cerca y acostando al murucho con una estocada su miajita desprendida. Saludó á su segundo con tres verónicas de buena marca, parando mucho y el chico hizo una faena de muleta lucidísima, para señalar una corta lagartijera de rápido efecto, que le valió muchas palmas.

En el quinto de la tarde, Lombardini luchó con un animal que se colaba y al que hizo una faena nerviosilla, que inquietó á los concurrentes, por el peligro en que estuvo el diestro en dos ocasiones. Dió dos medias estocadas, en las que el muchacho se tiró á ley y un descabello á pulso para finiquitar al mansurrón.

En resumen, el muchacho se portó muy bien, tirándose de verdad en tres ocasiones y tratando de hacer cuanto estuvo de su parte por lucirse, correspondiendo así á las palmas que lo ovacionaron constantemente.

PEDRO LOPEZ

A Pedro López hay que reseñarlo primero que nada, su volapié al sexto toro, un volapié superiorísimo y que fué la colocada de la tarde. Después le elogiaré por la muerte que dió á su primer toro: un bajonazo digno del animal. Bien, muchacho, así se hace. Dar á los toros lo que piden. Por eso se llevó usted una ovación que en otras circunstancias hubiera sido rechifla. Las faenas de muleta de López fueron coreadas con olés, por lo valientes y repesadas, arrimándose siempre, pegándose al cuello de sus toros. Los pases ayudados por abajo, los tran López tan bien estudiados, como una clase de matemáticas y los altos y de pecho son los mismos que el muchacho ha empleado siempre para salir airoso de la suerte.

En resumen, López trae mucho nuevo, como he dicho de su compañero Lombardini y ya habremos de verlo con toros que se presten mejor que los corridos ayer tarde, con los que el muchacho hizo todo lo posible por ganarse á ley los aplausos, que por cierto y con razón, no le fueron escatimados por el público que llenaba á reventar el tendido.

LOS BANDERILLEROS

Cuantos son los banderilleros de la cuadrilla de Feria, tantos son buenos peones de brega, colocados siempre en su sitio, siempre ayudando con inteligencia á los matadores. Facultades se las traen por arrobas los muchachos.

Avila es un chico de enormes facultades. ¿y Rivera? ¿y Rodríguez? ¿y Pérez? ¿y Avila... Canela pura, vamos, de lo mejor que hemos visto. El elogio de los revisteros españoles, aquello de exclamar: "es la cuadrilla más completa," lo repetimos ahora. Qué manera de poner banderillas, de levantar los brazos y de quebrar en la cabeza de los toros, sin que se asome ni una miajita de jindama; por el contrario, derrochando valentía y facultades taurómacas.

La precipitación, la misma vergüenza de algunos de los chicos, hizo que salieran desiguales dos ó tres pares; pero por lo demás, muy bien, muy requetebien: así se ganan las palmas.

LOS PICADORES

Como los banderilleros, muy bien. Recargando magistralmente en los lomos de las reses, quebrando por la fuerza de la mano las garrochas, y la manera de entrar, siempre sin jindama y con verdad.

Difícil sería citar cuál de los picadores se portó mejor. Todos, Frontana, Martínez, Esparza, Cerrajero, pusieron buenas varas.

MARIANO RIVERA

Vaya un elogio especial para este muchacho, valiente hasta la temeridad y de más pujas que.... vamos, niño, hay que comprender que la serenidad es el ojo sobre el que un buen torero debe fundar sus habilidades en la lidia. Nada de esos arrancques irreflexivos, que seguramente son hijos de sus muchos nervios. Más calma. Dirá usted que su faena de muleta en el toro que regaló la Empresa y que se le permitió matar, la hizo sin calma y le salió bien. Sí, es verdad; pero si la ha hecho usted con otro toro, quién sabe lo que le hubiera costado. Ya ve usted la cogida que sufrió en el segundo toro. Esa cogida, afortunadamente sin consecuencias, no debía usted haberla sufrido, porque estaba el horno para bollos y usted no quiso esperarse.

En la faena de este toro, desplegó Rivera muchas facultades, y cobró una estocada un poco caída.

CHANTECLER.

Algunas observaciones sobre las carreras

En atenta carta, el señor Raoul Tabosse nos escribe, refiriéndose á algunas deficiencias que ha notado en las carreras de inauguración en el nuevo Hipódromo de la Condesa.

Dice el señor Tabosse, que el camilé no ha estado muy atinado al elegir su "starter" y que si es un hecho que los caballos no están aún acostumbrados á la cinta, al juez de salida se le nota falta de práctica y decisión. Hace advertir que en la carrera que ganó "Noneaico," solamente á la cuarta vez dió la salida, no siendo ésta muy satisfactoria.

Respecto á "La monte," si se tiene su importancia, cree el señor Tabosse que fué descuidada, pues los nombres de los jockeys eran apuntados en la pizarra solamente tres ó cuatro minutos antes de que se cerraran las ventanillas, siendo costumbre que sean dados á conocer mientras se corre la carrera anterior.

"Los precios de entrada son excesivos, sigue diciendo el señor Tabosse, y es de desearse que pronto sean reducidos, pues como todo lo que empieza, las carreras en México necesitan muchas facilidades para el público, y esto no se consigue con precios elevados al principio.

LAS APUESTAS

"Lo que necesita una reforma inmediata, es la cuestión de las apuestas, pues no hay hipódromos donde se exija un doce y medio por ciento á las apuestas; y si los organizadores de las carreras persisten en exigir el 10 por ciento, es difícil que el público consienta en dejar en cada prueba un octavo de su dinero, es decir, en las cinco pruebas, más del sesenta por ciento de su capital.

"Además, noté, continúa nuestro remitente, que se paraban dividendos redondos: suprimiendo las fracciones, no obstante que éstas tienen su importancia para todos y especialmente para los que poseen varios boletos. En todo caso, creo que el sistema no es prudente, sobre todo cuando se trata de una institución como el Jockey Club. En todos los hipódromos que he conocido, particularmente en el de Buenos Aires, se paga al público hasta el último centavo y al cerrarse las ventanillas, se indica en el pizarrón el total de boletos que tiene cada caballo; así, el sportsman puede reclamar en caso de que haya lugar. La comisión debería autorizar á los particulares que pagasen en la Pelouse, por cuenta de ellos. Este sistema evita la aglomeración en las ventanillas y permite al público cobrar después sus boletos.

"Convendría que se vendiesen los boletos sobre una base de $2.00, pues muchas personas se abstienen de apostar, por no exponer cinco ó diez pesos. A este respecto, debe tener en consideración el Comité de las carreras, que será el público el que hará prosperar á éstas mucho más que los propietarios, que tienen acceso gratis al hipódromo y sólo hacen determinadas apuestas. También quiero agregar lo poco conveniente que es que el señor Amor se encargue de correr sus caballos, pues podrá ser un perfecto "entraineur," pero no conseguirá al mismo tiempo la habilidad de un Jockey. En las carreras que jugó, demostró que era aún un novicio en el arte del látigo, pues en manos de un profesional, sus colores hubieran llegado á la meta con más firmeza.

"Convendría que la comisión mandase construir barandales, para evitar aglomeraciones enojosas.

"Sincero admirador de la iniciativa del Jockey Club, termina asentando el señor Tabosse, puedo asegurar que aquél cuenta en México con numerosos partidarios y que, haciendo las reformas necesarias y modificando su sistema de apuestas, muy pronto veremos al nuevo Hipódromo abrir sus puertas todos los domingos, á una numerosa concurrencia.

Es derrotado el "México"

El cuarto juego de foot-ball, jugado ayer en los terrenos del "Reforma Atletic Club," y que fué entre el "México" y "Reforma," fué ganado por el último de estos clubs, con un score de 3 á 0. El juego estuvo muy reñido, no lográndose hacer ninguna "goal" en el primer half-time. Los jugadores de ambos partidos jugaron muy bien en el primer half, pero en el segundo, debido á las malas condiciones físicas en que se encuentran algunos de los jugadores del "México," los del "Reforma," que en la actualidad tienen el campeonato de la República y que llevan muchos años de jugar, lograron vencerlos, haciendo los "goals" que decidieron la victoria.

Los muchachos del "México" se han portado esta vez mal, relativamente; era de esperarse mejor juego de ellos, y hubiera sido así si al foot-bolista Carlos Troncoso, no le hubiese dado un calambre, siendo sustituído por Sabino Morales (capitán), que entró al juego, por mero entusiasmo, no debiendo haberlo hecho, por estar en malas condiciones.

Merecen especial mención del México, en primer lugar: José Pérez, de half back, que estuvo superior; Bernardino Moreno, y Bartolomé Vargas. Del "Reforma," Roberto Blackmore, Claude Butlin, estando mal el señor Green, quien juega de una manera poco correcta.

Los jugadores del "Reforma" hicieron un sinnúmero de fouls, habiéndolos llamado al orden, por jugados prohibidas, varias veces. El referee muy bien. Debemos decir también que Vicente Nieto, el goal keeper, del "México," no jugó este juego como de costumbre, pues después de haberle hecho el segundo goal, se desanimó por completo, hasta conseguir que el capitán, Sabino Morales, la cambiara de lugar. Cuéllar, que por primera vez juega association foot-ball en una liga mayor, se mostró el incansable de siempre, debido á sus excelentes condiciones físicas que conserva. Es de esperarse que con práctica y un poco más de teoría, se transforme en uno de los players que necesita el "México" y que son los buenos jugadores.

El día 13 de Noviembre, juega el "México" contra el "Pachuca," á las 3.30 p. m., en los terrenos del "Reforma," y hasta entonces veremos que hacen los muchachos mexicanos.

Correspondencia especial.

PUEBLA, Octubre 29.

Las fiestas de Diciembre. — El club Central Electivo, del Estado, ha acordado no llevar á cabo el proyecto del desfile histórico el día 1o de Diciembre próximo venidero, estudiando por otra parte, la mejor forma de celebrar la toma de posesión de los señores Presidente y Vicepresidente de la República.

EL CORRESPONSAL.

Venció el "Napoleón"

Animadísimo estuvo el juego que se verificó ayer en los terrenos de Necaxitlán, entre las novenas "Napoleón" y "Saturno," resultando vencedores los primeros, con un score de 8 á 6 carreras.

El score por innings fué el siguiente:

"Napoleón."—1 0 0 2 1 0 1 1 2.—8.
"Saturno."—0 1 0 0 2 1 1 0 1.—6.

Del "Saturno" cubrieron todos sus puestos con bastante conciencia.

Del "Napoleón," al cazapo, se distinguieron Sandoval tras el bate, J. Estrada, J. García y A. Anchondo, en el diamond.

En el bate, demostraron conocimientos M. Frausto y E. Bustamante.

El Club "Napoleón" reta por medio de estas columnas, al team "Colegio Alemán," para el miércoles 2 de Noviembre.

Hermosa fiesta deportiva en Xochimilco

Ayer inauguraron su Club Deportivo "Ignacio Ramírez," los alumnos de la Escuela Superior, que lleva este nombre, y varios jóvenes de la municipalidad de Xochimilco.

La fiesta se efectuó conforme al siguiente programa:

1. Carrera á pie, de resistencia, cinco millas.
2. Carrera de resistencia á diez millas.
3. Alocución por el señor director de la Escuela Superior de Niños "Ignacio Ramírez," señor Manuel V. Sánchez.
4. Declaración oficial de la inauguración del Club Deportivo.
5. Asalto de florete.
6. Carreras de velocidad á cien y doscientos metros.
7. Saltos á lo largo.
8. Imposición de medallas á los vencedores.

Dignos de mención especial fueron las carreras de resistencia á pie, en que tomaron parte los niños de esta escuela. En la "8 kilómetros," obtuvo el primer lugar Damián Flores, y en la de 15, llegaron en primero y segundo término Crisóforo y Manuel Mendoza. El tiempo empleado en la de ocho kilómetros, fué de 35 segundos, y en la de 15, una hora tres minutos.

Concurrieron el señor prefecto Migoni y distinguidas señoritas de la municipalidad, saliendo muy satisfechos del éxito halagador que han obtenido los organizadores de esta fiesta, los señores Mario Legorreta y Sánchez.

NOTICIA INEXACTA

ORIZABA, Octubre 29.

Es inexacta la noticia publicada por un periódico de esa, en la que se asentaba que, á causa del tifo había fallecido la señorita Josefina Reus, quien gozaba aquí de gran estimación, pues el verdadero motivo del fallecimiento de la citada señorita fué una infección intestinal.

Toros en Guadalajara

Telegrama especial,

GUADALAJARA, Octubre 30.

La corrida que tuvo lugar hoy en el coso del Progreso, y en la que alternaron Félix Velasco y Arcadio Ramírez "Reverte Mexicano," no dejó satisfechos á los aficionados, debido á la mala calidad del ganado.

Tanto Félix Velasco como el "Reverte Mexicano," hicieron poderosos esfuerzos por dar á los bichos una lidia que no merecían y por conquistarse las palmas del público, el que les aplaudió su buena voluntad.

Antes de terminar la fiesta, la empresa fué silbada por lo poco escrupulosa que se mostró al seleccionar el ganado que se lidió.

EL CORRESPONSAL.

Neuralgia

JAQUECA
DOLOR DE ESPALDA

Tome Ud. UNA de estas Píldoritas y el dolor desaparece.

REUMATISMO y CIATICA.

25 Dosis 50 Cvs

Preparadas por Miles Medical Co., Elkhart, Ind. Estados Unidos de América.

Una Opinión General

Todas nuestras lectoras conocen, por haberlas visto y admirado, las maravillosas novedades en Sombreros de la Sedería "Al Zafiro," Av. San Francisco No. 62.

En cada estación, en esa casa es donde hay que ir á estudiar las modas nuevas, porque en ninguna otra parte de México, se reciben tantos modelos. Además, sus precios son siempre muy cómodos.

TELLOC.

VISITE UD. NUESTRA GRAN EXPOSICION DE

CORONAS MORTUORIAS

EN EL 3er. PISO

EL PALACIO DE HIERRO, S. A.

AL PUERTO DE VERACRUZ

Esquina 2a. del 5 de Febrero y 3a. Capuchinas. - SIGHORET, HONNORAT y Cía. - Apartado 61. - Ambos Teléfonos 2275. - México, D. F.

Señoras y Señoritas:

En sus peinados use Ud. solamente los postizos de cabello natural, perfectamente asépticos, que se venden en los Almacenes "AL PUERTO — DE — VERACRUZ."

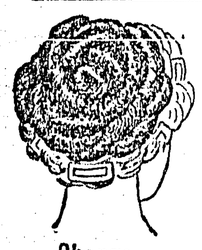

Chongo.

Se ha Recibido

de este artículo el surtido más completo: RIZOS, CASTANAS, TRENZAS, CORONAS, CHONGOS, COPETES y demás accesorios para los peinados modernos.

Copete.

TRENZAS en todos colores, á $6.50, $8.25, $9.50, $12.25, $12.75, $15.00.

CHONGOS de rizos en todos los colores, á $3.25, $3.75, $4.25, $6.75, $7.50, $8.25, $8.75, $10.75.

GRUPOS DE RIZOS en diferentes formas y tamaños, á $1.35, $1.50, $1.95, $2.25.

Copete.

COPETES completos en todos colores, $3.95.

PELO RIZADO para el copete, $1.25, $1.50 y $1.95

Grupo de rizos.

SEDAS para el pelo, á $0.20, $0.35 y $0.45.

RIZADORES para el pelo, á $2.25 y $2.50.

- - - - EL SPORT EN MEXICO - - - -

El "Oliver" derrotado por el "Buckalle"

El poco anuncio, los toros y las carreras, hicieron que el público no acudiera como otras veces al stand del parque del "Junior," al match concertado entre los clubs "Oliver" y "Buckaye," correspondiente al Campeonato Mayor de Invierno del Distrito Federal.

Era de esperarse que el juego resultase bueno, debido á los elementos de primer orden que están tomando parte en esa liga; pero el "Buckaye" demostró en el juego de ayer una superioridad muy marcada sobre su contrario, haciendo que el match resultara bastante desigual.

De los vencedores, el héroe del juego fué Lucas Juárez, quien, á pesar de estar enfermo de su brazo, tiró bien todo el juego y con el bat dió un soberbio "hit," con el que pudo recorrer todas las bases en compañía de tres de su partido que las ocupaban. Camps sí anduvo mal al campo, pues se le notó poca voluntad para jugar; con el bat tuvo ocasión de lucir sus habilidades, dando dos magníficos "hits" de tres bases cada uno. Lavergne tras el bat estuvo bien, y Vázquez en la inicial otro tanto; de los demás, no hubo nada digno de mencionarse.

Los del "Oliver" estuvieron muy desafortunados, tanto al campo como al bat, no apuntándose más que cuatro "hits" en todo el juego. Benito Echegaray ocupó el box por éste durante las primeras entradas, estando á buena altura. Hoffman, en la segunda almohadilla, estuvo bien, y después pasó á substituir á Benito, para pitchar.

El juego, como hemos dicho, estuvo malo, pues mientras los del "Buckaye" se apuntaron 13 carreras, el "Oliver" únicamente se apuntó tres.

La anotación por entradas fué como sigue:

"Bucknye": 3—0—4—0—0—1—0—2—2. Total, 13 carreras.

"Oliver": 3—0—0—0—0—0—0—0—0. Total, 3 carreras.

EL ALIVIO DE CORRALES.

El Sr. Dor. José S. Burgos, Inspector Rural de la Compañía Nacional de Recaudación de Impuestos de Corrales, Tumbes, Perú, hablando sobre las afamadas Píldoras de Vida del Dr. Ross, dice: "Me es grato manifestarles sin ponderar la bondad de las Píldoras de Vida del Dr. Ross, que me aliviaron de una grave afección á los riñones, lo cual consta á todos los vecinos de esta población."

UN HERRERO FELIZ

14 de Abril de 1896.

Muy señor mío: Soy herrero de profesión. Con frecuencia he visto turbado mi sueño por una opresión grande, que me asaltaba durante la noche, y muchas veces también al despertarme, muy particularmente cuando el tiempo estaba húmedo y de niebla; y esa opresión era á veces tan fuerte, que apenas si me dejaba respirar.

Al mismo tiempo, sufría de una tos continua y los accesos duraban siempre, cada uno, de veinte á veinticinco minutos, cuando menos. Tenía por costumbre tomar una taza de leche bien azucarada, ó de café sólo, antes de irme por la mañana al trabajo, y poco á poco iba viéndome enflaquecer, hasta concluir por ponerme amarillo. No hubo remedio que no ensayase; pero ni con tisanas ni con emplastos, pude encontrar alivio. Nadie conseguía acertar con mi mal.

Sr. SALVADOR PERIS.

Un día supe las curaciones obtenidas con el alquitrán de usted, y mi esposa me persuadió de que debería ensayar. "No arriesgamos más que un poco de dinero, me dijo, y todo el mundo sabe que el alquitrán es el remedio mejor para las enfermedades de los bronquios y del pecho, y que jamás es nocivo."

Tomé entonces un frasco, tal como en los prospectos de usted se indica, ó sea una cucharadita de alquitrán por cada vaso de agua ó de vino que bebía á las comidas; y desde que tomé este primer frasco, me sentí mejor y me encontraba menos oprimido. Dormí ya tranquilo, y por espacio de tres meses he continuado sirviéndome de su alquitrán, sin interrupción. Hoy tengo la satisfacción de decir á usted que ya no toso, ni aun estando el tiempo húmedo, y que no siento opresión ninguna, hasta el punto de hallarme enteramente curado.

Dígnese usted recibir con nuestra felicitación, las más expresivas gracias. Yo espero que todos aquellos que viven expuestos al calor y al frío, y que no puedan prescindir de sus ocupaciones, usarán el Alquitrán Guyot, que para mí ha sido un remedio bajado del cielo por el alivio que me ha procurado, sin tener que faltar á mi trabajo. Firmado: Salvador Peris, Plaza de la Constitución, Valencia."

Este tratamiento viene á costar dos centavos diarios, ...y. ¡Cura!

P. S.—Aquellas personas que no consiguieren acostumbrarse al sabor del agua de alquitrán, podrán reemplazar su uso mediante las Cápsulas Guyot, al Alquitrán de Noruega, de pino marítimo puro, tomando de dos á tres cápsulas á cada comida. De este modo obtendrán los mismos saludables efectos y una curación del mismo modo cierta. Tomadas inmediatamente antes de las comidas, ó en el curso de éstas, dichas cápsulas se digieren perfectamente con los alimentos, producen bienestar en el estómago y embalsaman la economía.

LAS VERDADERAS CAPSULAS GUYOT son blancas, y sobre cada una de ellas va impresa en negro, la firma Guyot.

Depósito: Ca. Frere, 19, r. Jacob, París, y en todas las farmacias y droguerías.

LA BRONCA DE AYER EN LA PLAZA DE "EL TOREO"

UNA BOYADA DE SANTIN HECHO A PERDER LA ESPERADA COMBINACION SEGURA-FREG.--EL PUBLICO OVACIONO A LOS BUEYES CON MILLARES DE COJINES

Ovación á la ganadería de Santín.

Segura, en el primer manso.

Cuando en la corrida del 25 de Septiembre próximo pasado, los toros de Santín dieron un magnífico juego, un viejo aficionado que más que por aficionado es, por viejo, de lo más desconfiado, me decía: "No se canse usted, una golondrina no hace verano y ya verá usted como seis toros de Santín que no han salido mansos, no quiere decir que esa vacada se haya afinado, sus toros seguirán siendo broncotes, feos y como de encargo para quitar la cabeza al mismo que inventó el toreo."

El aficionado tenía razón, sus palabras antójanseme casi proféticas, y después de lo ocurrido ayer en la plaza de "El Toreo," convengo en que es cierto que en las dehesas del señor Barbabosa, se quiere que los toros bravos nazcan por generación espontánea, como se quiere que las empresas lleven las reses sin calar si no atenidas á la buena fe del ganadero.

Y es que en Santín se siguen procedimientos primitivos con los que ahí se han dado en llamar toros de lidia y que desgraciadamente vienen resultando bueyes de carreta.

—Ni una gota de sangre española tienen mis reses—decía el ganadero ayer mismo, á la hora del encierro,—yo los quiero criollitos y si no cumplen que vayan para el corral...

Y para el corral fueron todos ayer, acompañados por el imponente coro de ranas que esta vez sonó á "de profundis" para esa ganadería, que debe ser ya retirada de entre las reses llamadas de cartel, puesto que no es el de ayer el primer chasco que dan á la afición.

Otro recuerdo, y por cierto que sólo el tiempo ha podido hacer que se olvidara: lidiábanse toros de Santín por el infortunado "Pepete," y el propio Vicente Segura, que ayer tuvo que verle nuevamente las getas á los mansos de Santín. El ganado salió tan manso, que después de muerto el primer toro, se armó la bronca, y el público tuvo que retirarse diciendo pestes de tales toros, y altamente decepcionado, jurando no volver en cuantito que viera anunciados los famosos toros del señor Barbabosa.

¡El buen público! Siempre tan prometedor del castigo de su ausencia y siempre tan reincidente con la esperanza de que sus esperanzas no salgan fallidas!

¡Y SI SALIERA BUENA....!

El antecedente de ir ya dos corridas de mucho éxito y seguidas en la plaza de la Condesa, el aliciente de ver torear juntos á Vicente Segura y á Luis Freg, mexicanos los dos, matadores los dos, y por igual valientes y resueltos, dió por resultado que los tendidos, á la hora de principiar la fiesta, estuvieran concurridísimos á pesar de que los toros inspiraban poca, ó mejor dicho, ninguna confianza, pues es ya sabido que nunca fueron las de Santín las reses que pasan al segundo tercio con las pezuñas regadas por la sangre de sus morrillos; pero de saberse que en Santín no hay reses de grandes méritos á esperarse que el ganadero hubiera enviado ayer seis de sus más pacíficos bueyes iba ya grande diferencia.

EL PRIMER MANSO

Todas las esperanzas se fueron al pozo en cuanto asomó los hocicos el primer animal, un retinto arbadado feote y manso solemne, que hizo asco á los caballos y que sólo pasó gracias á la complacencia edilicia y á dos refilonazos de "Mesa."

El animal comenzó á desarmar en banderillas; "Pulga" y "Caliente" pasaron las negras antes de poderle dejar en el morrillo tres medios pares de cualquier manera, en medio de una bronca sonora.

Los primeros frutos, frutos maduros del desagrado, comenzaron á llover sobre el redondel y el público pedía que Segura no diera muerte al manso cuando sonoran los clarines, y Vicente no tuvo otro remedio que irse al toro y procurar sacarle bravura de la mansedumbre para conseguir lo cual, se metió materialmente entre los pitones, toreando con inteligencia, dejándose materialmente comer por el buey á fuerza de pases por bajo y de pitón á pitón. Un momento hubo en que el torillo en la confianza de "coger," acudió con gana á la muleta, dando lugar á que Segura luciera su valentía y sus recursos de buen torero; después, empeñóse el de Pachuca, llevado de su vergüenza torera, en matar al buey por la cara, cuando en verdad debió haberlo herido á mansalva, como se mata á los bueyes, porque á toros de esas condiciones se les mata á la media vuelta, por el chaleco, en forma ignominiosa.

Segura entró la primera vez sobre muy corto, y en la rectitud del morrillo, hiriendo en alto, sin lograr sepultar todo el estoque, porque el toro, al sentirse herido, se encogía y cada vez que Segura atacaba, el animal se hacía ovillo.

Por tres veces entró Vicente alargando bien la muleta para conseguir que el toro descubriera el morrillo, entregándose materialmente, haciéndolo todo por el toro que nada hacía por él, y en otras tantas veces el toro se repuchó y derrotó en alto hasta que se dió á la huída descarada y el diestro hubo de matarlo aprovechando para sepultarle el estoque un poco ido, descabellándolo al fin á pulso, granjeándose una ovación nutrida por la mucha voluntad demostrada ante semejante adversario.

BRONCA TUPIDA

Duraban las palmas al mexicano, cuando salió el segundo, castaño, de más presencia y tan manso como el anterior; como la bronca arreciaba, el director del cambio de suertes lo envió al corral, sustituyéndolo un castaño albardado, de mucho tipo y de ideas absolutamente pacíficas, tanto, que sólo por equivocación cogió una vara, y desde ese momento ya no quiso más pelea dedicándose á barbear las tablas en busca de salida con tantos deseos de irse al corral, que sólo salió del ruedo en cuanto vió abierta la puerta de los corrales.

El tercer sustituto fué un chorreado en verdugo y... manso también. El público no esperó más, la gritería se hizo ensordecedora, y la señal de la debacle fué que volara del lado de sombra el primer cojín. En unos cuantos minutos, centenares de cojines se abatieron sobre la arena, alfombrando el tranquilo paso del toro, que era "ovacionado," tan contudente y merecidamente.

TODO BLANCO

Pero á los gritos se siguieron demostraciones más efectivas. Todos los concurrentes, billete de entrada en mano, comenzaron á pedir la devolución de sus dineros coronándose los tendidos de blancos papelitos. El señor regidor Orcí, ante tal aprieto lanzó un primer "úkase:"

"Se devolverá la mitad de la entrada."—cosa en la que estaba de acuerdo con el reglamento, por más que la suspensión de la corrida era un tanto extemporánea, puesto que aún quedaban cinco toros en los chiqueros y había el zarzo de ruidosos cohetes para castigar sobre los lomos de sus mansos á la desprestigiada divisa de Santín.

No se satisfizo el público, redoblaron los proyectiles sobre la arena, la gritería se hizo imponente y entonces, el señor regidor resolvió, por de pronto, para calmar los ánimos, que se devolviera la entrada íntegra, con lo cual se calló la algazara, y el buey entró en los corrales, increpado, vejado, á latigazos propinados por los monos y creo, si creo firmemente, que hasta llevando en la cara el rubor de la vergüenza.

LUIS FREG

El muchacho mexicano, que en unión de Segura toreaba esta tarde, y que á su salida fué aplaudido por los concurrentes nada pudo hacer; apenas si al segundo buey le propinó dos verónicas pretendiendo rematar con una larga iniciada como cambiada, pero que no llegó á realizarse porque el apagavelas tenía muchas ganas de marcharse. En el primer sustituto, Luisillo toreó con más aliño, pero también con idénticas intermitencias, pues se tenía que ir en busca del toro para colocarlo en suerte, sin conseguir nada de tales animales. Lo vimos muy bien colocado en quites, pues aun cuando los toros fueron mansos, siempre á fuerza de hecharles los caballos encima, con ellos tropezaron entre los cuatro corridos, como sus cinco veces.

Segura, hizo un quite de mucho mérito á "Trescalés" que había caído sobre los lomos del segundo toro.

La policía anduvo doliente para evitar un desorden mayor, y media hora después de comenzada la funesta corrida de ayer, se quedaban los tendidos vacíos, y los monos atariadísimos desembarazando el redondel de todos los objetos arrojados.

Por informes posteriores, sé que la devolución decretada en definitiva, es solamente de la mitad de la entrada, pues se había ya lidiado el primer toro cuando sobrevino el desastre de esta corrida, que será memorable como lo fué la de hace tres años, en que los mismos toros, y por la misma causa de su mansedumbre, hubo de suspenderse la fiesta, después d. lidiado el primer toro, y la empresa tuvo que aflojar la mitad de las entradas.

Se hacen duros comentarios contra el ganadero, que siendo el único que tiene la nota de tienta de los toros enviados ayer al "Toreo," es por consiguiente el único que puede saber que se trataba no de una corrida brava, sino de una completa colección de mansos.

LATIGUILLO.

LA PROXIMA SESION DE LA LIGA OBRERA

La Liga Obrera de México celebrará su sesión reglamentaria el domingo próximo á las diez de la mañana. En esta junta se pondrán á discusión muy interesantes asuntos. La asamblea será en el sitio acostumbrado.

"Expeletita" fué el héroe de la tarde

Telegrama especial.

PUEBLA, Octubre 30.

En la corrida celebrada hoy en la plaza de esta ciudad, el ganado de "Raboso" y "Zacatepec" dió un juego regular, no obstante lo cual, el "Carbonero de Madrid" se mostró muy valiente y con deseos de hacerse aplaudir.

"Expeletita" fué el héroe de la tarde: mató á sus toros de una manera superior, dando dos pases de rodillas y otros de magnífica factura. El público le ovacionó ruidosamente.

De los banderilleros, se distinguieron "Robertito" y "Orteguita" y de los piqueros, "Zurito."

EL CORRESPONSAL.

La corrida en Tampico

Telegrama especial.

TAMPICO, Octubre 30.

En la corrida celebrada esta tarde aquí, los toros anunciados como de las dehesas de Guanamé, dieron un juego muy deficiente por su poco poder.

Se encargó de despacharlos Manuel Lavín, "Esparterito," que debió alternar con el infortunado Manuel Corzo, "Corcito," fallecido últimamente en San Luis Potosí.

De los cuatro toros lidiados y matados por "Esparterito," el primero fué enviado al destazadero de una estocada un poco desprendida y un descabello; el segundo, de una caída; el tercero, de cinco pinchazos y un descabello, y el cuarto, de una honda.

En banderillas, sólo es digno de anotarse un buen par de "Junquera," y en varas, dos del "Chato."

EL CORRESPONSAL.

El "Sú'livan" Vuelve á ser Derrotado

Después de una temporada de triunfos, ha entrado en una de derrotas el club de base ball "Sullivan," debido principalmente á la falta de unión de la novena.

Ayer por la mañana, en terrenos de la Colonia de EL IMPARCIAL volvieron á encontrarse el club referido y el "Marte," constituyendo este juego una victoria para el segundo.

El match, en general, estuvo falto de interés; muy monótono y se anotaron por ambas partes pocas jugadas de importancia.

Del club vencedor, mencionaremos á Carbajal, que dió un soberbio hit, que le valió un home-run, y una doble jugada entre él y Ortega.

El "Sullivan" cuenta ahora con un nuevo pitcher, el joven Rodolfo Pacheco, que es bastante bueno, pero que actualmente se encuentra fuera de práctica.

El score por entradas fué como sigue:

"Marte."—0 3 2 3 2 1 0 0 2.—Total: 13 carreras.

"Sullivan."—0 1 4 1 0 0 0 1 2.—Total: 9 carreras.

Vendrán los "All Cubans"

Telegrama especial.

VERACRUZ, Octubre 30.

Reina en este puerto, entre todos los aficionados, mucho entusiasmo por presenciar la presentación de la novena "All Cubans," que llegará aquí la semana entrante, procedente de la Habana y se estrenará el día 6 de Noviembre.

Para jugar contra esta formidable novena, en que deben venir elementos de primer orden, pues es sabido que en Cuba se encuentran jugadores de primera fuerza, se ha organizado un "team" bastante fuerte formado por los mejores aficionados de aquí, siendo reforzados por cuatro profesionales cubanos.

EL CORRESPONSAL."

Liga Menor de Invierno

Ante numerosa y selecta concurrencia, se efectuó en terrenos San Pedro de los Pinos, el segundo de los juegos del campeonato de la Liga Menor de Invierno, de Tacubaya, entre los clubs "St. Joseph," y "Edison," y "Alpha" y "Yale."

En el primero de los partidos, anotamos muy buenas jugadas al campo, por los señores Reyes Retana, Imeldo y Ahlschier al bat, por los señores Gallo, con un home run, R. Retana é Imeldo y Allera por el "St. Joseph." Por parte del "Edison," se distinguieron al campo, los señores Martínez, Téllez, y al bat los señores Echevestre y Lobato.

Las carreras por entradas fueron como sigue:

"St. Joseph" . . . 600010322 total 14

"Edison" . . . . 101000023 total 7

En el segundo partido obtuvo el triunfo el "Yale," por un score de 10 á 8.

El standing de la liga es el siguiente:

	Gdos.	Pdos.
"St. Joseph"	2	0
"Yale"	2	0
"Alpha"	0	2
"Edison"	0	2

Si Vd. Sufre

Males Ocasionados Por Gérmenes, Sírvase Enterarse de lo que el Liquozone Puede Hacer.

Millares de personas que estaban enfermas, quizás como Vd., se encuentran hoy bien y lo deben al Liquozone. Muchas habían estado en manos de Doctores durante largo tiempo. Muchas se hallaban desalentadas, pués otros tratamientos habían fallado. Pero todas estaban tratando enfermedades microbicas con remedios que no matan los gérmenes.

Entonces les ofrecimos gratis una botella de Liquozone, lo mismo que se la ofrecemos á Vd. Consiguieron con él, lo que no habían podido obtener con otros remedios. Y este innumerable número de personas curadas, repartidas en todo el globo, refiere ahora á otras lo que el Liquozone ha hecho.

Lo Que Es El Liquozone

Las virtudes del Liquozone se derivan solamente de gases. Enviamos la fórmula á todos los que lo usan. Su fabricación exige el empleo de inmensos aparatos, y un periodo de 8 á 14 días. Se fabrica bajo la dirección de reputados químicos. El objeto que se consigue es solidificar y mezclar, de tal modo, los gases, que lleven al sistema un poderoso tónico germicida. El solo contacto del Liquozone destruye todo gérmen de enfermedad, pués los gérmenes son vegetales; sin embargo, para el cuerpo humano no es solamente inofensivo, sino útil en extremo. Esta es la diferencia principal entre el Liquozone y los germicidas corrientes; pués tomados estos interiormente son venenos activos. Esta es la razón porque las medicinas han sido impotentes en las enfermedades microbicas. El Liquozone es un poderoso vigorizador y purificador; por tanto, ninguna enfermedad puede existir en su presencia.

Compramos el derecho de fabricar el Liquozone en América y otros países, después de haber verificado millares de experimentos. Su poder se demostró, una y otra vez, en los casos más difíciles de enfermedades microbicas.

Después ofrecimos suministrar gratis la primera botella á todo enfermo que lo necesitase. Y hemos gastado más de un millón de pesos en anunciar y cumplir este ofrecimiento. El resultado ha sido que más de 11,000,000 de botellas han sido empleadas, en su mayor parte, en los dos últimos años. Hoy es innumerable el número de personas curadas, las hay en todas partes, y ellas pueden referir lo que el Liquozone ha hecho.

Pero es tan grande aún el número de personas que lo necesitan, que, por este motivo, seguimos publicando nuestro ofrecimiento. En los últimos años la ciencia ha descubierto ser debido á los ataques de los gérmenes, el origen de numerosas enfermedades.

Casos en Que Debe Emplearse

Estas son las enfermedades en las cuales ha sido más empleado el Liquozone. En ellas es donde ha adquirido su gran reputación. En todos estos males suplimos gratis la primera botella. Y en todos, sea cual fuere su periodo, ofrecemos á todo el que lo use, un ensayo ulterior de dos meses, sin arriesgar un solo centavo.

Asma.	Enfermedades Intestinales.
Absceso—Anemia.	Enfermedades Contagiosas.
Almorranas—Angina.	Escrófula.
Bronquitis—Blenorragia.	Gonorrea—Gota.
Cáncer—Catarro.	La Grippe.
Caspa.	Leucorrea.
Cálculos en la Vejiga.	Neuralgia.
Disentería—Diarrea.	Pituita—Influenza.
Dispepsia.	Papera—Paludismo.
Dermatosis Reumática.	Reumatismo.
Envenenamiento de la Sangre.	Resfriados—Tos.
Eczema—Erisipelas.	Sífilis.
Enfermedades Cutáneas.	Tuberculosis.
Enfermedades de la Garganta.	Toda clase de Fiebres.
	Tumores—Ulceras.
	Tisis

Igualmente en la mayoría de las diferentes formas de las siguientes:

Enfermedades de los Riñones. Enfermedades del Hígado. Enfermedades del Estómago. Enfermedades de la Mujer.

Fiebre, Inflamación ó Catarro, Impureza ó Envenenamiento de la Sangre, indican, generalmente, un ataque de gérmenes.

En la Debilidad nerviosa el Liquozone obra como un vitalizador, obteniendo maravillosos resultados.

Gratis Una Botella de 50 Centavos Oro am.

Si necesita Vd. el Liquozone, y no lo ha tomado antes, sírvase enviarnos este cupón. Le enviaremos una órden para que un Droguista de esa localidad le entregue, gratis, una botella de 50 centavos oro am., la que nosotros pagaremos al Droguista. Este regalo lo hacemos para convencerlo; para dejar que el producto, por sí mismo, demuestre lo que puede hacer. En justicia á sí mismo sírvase aceptarlo sin dilación, pués esto no lo obliga en nada para con nosotros.

El Liquozone se vende á 50 Centavos y $1.00 Oro Am. la botella.

CORTE ESTE CUPÓN

Llénelo y mándelo á The Liquozone Company, 30-32 West Kinzie St. Chicago, Ill., U. S. A.

Mi enfermedad es.........

Nunca he usado el Liquozone; pero si Vds. quieren facilitarme, gratis, una botella de 50 Centavos oro am., lo tomaré.

C
4321

Dé dirección detallada. Escriba bien claro.

Este ofrecimiento es solamente á los que jamás lo han usado. A cualquier Médico ó Hospital que aún no esté usando el Liquozone tendríamos mucho gusto en facilitarle solo para su ensayo.

INMENSO SURTIDO

EN

CORONAS MORTUORIAS

PRECIOS SIN COMPETENCIA.

LAS FABRICAS UNIVERSALES

Apartado, 17. México, D. F.

2a. del 5 de Febrero y 4a. Capuchinas.

POR CORREO Y POR TELEGRAFO

SE ESTAN LEVANTANDO 7 PUENTES DE ACERO

[Corre]spondencia especial.

CHIHUAHUA, Octubre 27.

[H]an llegado á Ciudad Juárez diecinueve carros de carga, tres locomotoras de pasajeros y una máquina de patio, de los encargados por la Compañía de los Ferrocarriles del Noroeste de México, para el servicio en sus líneas.

Al sur del pueblo de Pearson, los trabajos de construcción se prosiguen activamente y son siete los puentes de acero que se están levantando.

REGRESO DEL SR. TERRAZAS

Después de visitar las haciendas que posee en el Estado, ayer regresó á esta ciudad el señor general don Luis Terrazas, acompañado de los señores Luis Terrazas, hijo, y doctor Miguel Márquez.

DE LOS ESTADOS UNIDOS

De los Estados Unidos regresaron ayer á esta ciudad, la señora Jesús S. V. de Prieto, sus hijas las señoritas Margarita y Elena y el joven Jesús, y el señor Salvador Prieto.

SE PROYECTA UNA MEJORA

Se encuentra en esta ciudad el señor jefe municipal de Uruáchic, don Ezequiel Rascón, quen gestiona ante el gobierno local, su ayuda pecuniaria para la apertura de un camino entre Uruáchic y el mineral de Yoquivo.

Dicha mejora es de suma necesidad, por las dificultades de comunicación entre aquellos puntos, y varios mineros de la región han ofrecido contribuir para el desarrollo de las obras.

LUIS FREG

El diestro mexicano Luis Freg hará su presentación el día 26 del entrante Noviembre, ante el público de C. Juárez.

EL CORRESPONSAL.

Llame Ud.

Al Tel. Ericsson, 994, si está

Descompuesta su Máquina de Escribir

R. PELAYO Y CIA.

Ave. Isabel la Católica No. 69. (antes Alfaro).

AUTOFONO.

Para dar á conocer este magnífico aparato, le hemos asignado el precio de

$30

EN ABONOS DE **$5** CADA MES.

Lleva una buena dotación de Discos Dobles

SOLO POR ESTE MES.

Pida Catálogo Ilustrado á

MOSLER, BOWEN Y COOK, SUCR.

S. Francisco, Vergara y Cinco de Mayo Ap. 658.

COMPAÑIA COMERCIAL E INDUSTRIAL, S. A.

Comisionistas, Importadores y Exportadores

Ofrece las mayores ventajas en los siguientes artículos:

Barniz, Colores en Polvo

Blanco de Zinc

MARCA "EL GLOBO"

Pinturas preparadas en pasta, Albayalde, Mastic, Colores en Japán para Coches, Ferrocarriles y Tranvías. Pintura anticorrosiva, especial para minas. Pintura incombustible

"SATANAS"

Productos Químicos é Industriales en General

Oficin[a]s: 1a. Calle de López 9

México, D. F.

Seda y Rebozos

"CHAMBON"

SE COMPRAN MAS BARATO EN LA FABRICA

VENTAS POR MAYOR

Sn. del Fresno, 192.

Tel. 601 ambas Compañías

Apartado Lis. México, D. F.

HIPOLITO CHAMBON

UNA IMPORTANTE REUNION PARA EL IMPUESTO

Correspondencia especial.

PUEBLA, Octubre 28.

En el Palacio Municipal se reunieron ayer las comisiones nombradas por el Ayuntamiento para formar las juntas calificadoras sobre el impuesto que deben causar los habitantes de esta ciudad, conforme al nuevo plan de arbitrios aprobado recientemente por el Congreso del Estado.

BAUTISMO.

De manos del Ilmo. Sr. Arzobispo de Puebla recibió las aguas bautismales el niño Humberto Carlos hijo de la señora Rosaura Rendón y del señor Enrique Santacoloma.

EL MINISTRO RUSO

El señor Stalewsky, Ministro ruso, después de visitar las fincas del señor León Rasst, Cónsul del Imperio moscovita, regresará á esa capital el próximo domingo.

RUMBO A CUBA.

Para Santiago de Cuba saldrá mañana el señor Honorato Wimer y su esposa la señora Amelia Wanson de Wimer.

SE DERRUMBO UNA PARED.

En el barrio de Xanenetla se derrumbó ayer un muro de la casa de la señora Basilia Rentería, destruyendo varios muebles valiosos. No se registraron desgracias personales.

LAS POSADAS.

Entre las principales familias poblanas se están haciendo preparativos para la próxima temporada de posadas. Se cree que este año estarán más lucidas que en anteriores

RECIBIO QUEMADURAS

En la calera del Refugio recibió varias quemaduras Erasmo Lodoza, al pretender encender el horno de cal. Se le envió al hospital para su curación.

LA LIGA ANTIALCOHOLICA.

Los miembros de esa agrupación están preparando una velada que se efectuará en el teatro "Variedades."

A GUADALAJARA.

Rumbo á Guadalajara salieron hoy los señores Merced Márquez, Rogaciano Anda y Pedro Gutiérrez.

EN PANZACOLA

El actual Jefe de la Zona ha dispuesto tener permanente una fuerza de soldados del primer batallón en la vecina población de Panzacola.

DEFUNCION.

Ha dejado de existir, á la edad de ochenta y cuatro años, la señora María del Carmen Bolaños, que estaba emparentada con familias de nuestra mejor sociedad. Su muerte ha sido muy sentida.

EL PASEO "BRAVO."

Con toda actividad se prosiguen los trabajos de embellecimiento de ese sitio de recreo. En torno de la calzada que rodea al parque serán colocadas varias bancas de hierro.

DE ALIVIO.

Se encuentra en vías de alivio el señor Casimiro Reynoso, que por algunos días se vió obligado á permanecer confinado en sus habitaciones, víctima de una afección bronquial.

DE REGRESO.

Ha regresado de México el conocido ciclista señor Manuel E. Tovar.

EL CORRESPONSAL.

EL RESULTADO DEL CENSO

Telegrama especial.

CHIHUAHUA, Octubre 30.

Según informes oficiales, mañana se dará á conocer el resultado del censo en Chihuahua, pues faltan muy pocos detalles para completar los trabajos.

EL CORRESPONSAL.

SEIS HORAS AZOTO A LA CIUDAD UN HURACAN

Telegrama especial.

PACHUCA, Octubre 28.

Un fuerte huracán azotó anoche esta ciudad durante más de seis horas.

Muchas casas y gran número de jacales resultaron seriamente perjudicados. Después del fuerte viento, se desató una tormenta acompañada de copiosa lluvia.

Afortunadamente, no se registró ninguna desgracia personal.

Enfermo.—Se encuentra seriamente enfermo de tifo el señor don Ernesto Strout, director de la mina de Santa Gertrudis.

Matrimonios al vapor.—Hoy se registraron cuatro raptos casi á una misma hora, habiendo llamado mucho la atención el de una señorita bien conocida que se salió de su casa con un subteniente de infantería. Las otras tres, que son hermanas, se encuentran detenidas en sus mismas casas, esperando, como la primera, que terminen todos los trámites legales para contraer matrimonio con los raptores.

EL CENSO.

Con motivo del Censo, las autoridades políticas están trabajando activamente, pues gran parte de los encargados no han cumplido con su cometido en tiempo oportuno, y ahora aquéllas los están obligando á que lo hagan sin excusa ni pretexto.

El servicio de alumbrado. — Han ocurrido trastornos en el alumbrado público y privado de la ciudad. Antes de anoche permaneció la ciudad en completa tiniebla por más de dos horas.

EL CORRESPONSAL.

MUCHAS PERSONAS RECIBIERON A LA SRA. CREEL

Telegrama especial.

CHIHUAHUA, Otubre 30.

Anohe llegó á esta ciudad la señora doña Angela Terrazas de Creel, esposa del señor Ministro de Relaciones, acompañada de sus hijos Enrique, Luis y Eduardo.

A la estación estuvieron á recibir á la distinguida dama, algunos miembros de su familia, así como numerosas personas de su amistad.

La señora de Creel permanecerá en ésta una corta temporada.

EL CORRESPONSAL.

SE COMBATIO CON EXITO LA FIEBRE AMARILLA

Telegrama especial.

VERACRUZ, Octubre 30.

Hoy entrevisté al inteligente doctor Carlos Manuel García, que acaba de regresar de Campeche, después de haber combatido con todo éxito la fiebre amarilla, que apareció en aquella población.

En el término de un mes, desde principios de Octubre hasta el catorce del mismo, se registraron únicamente ocho casos, siendo seis de ellos fatales.

El doctor García declara que, prácticamente, puede considerarse como terminada la epidemia, por la actividad con que procedió el Presidente del Consejo Superior de Salubridad, estableciendo en Campeche una brigada sanitaria, al igual de lo que han hecho en otros puertos más importantes del Golfo, dándole siempre importancia á las medidas profilácticas y desechando como inútiles y aún perjudiciales en el caso, las medidas cuarentenarias.

SE PERDIO EL CARGAMENTO

A algunas millas de Nautla, encalló á consecuencia del fuerte Norte que ha estado soplando el paliebot "Vacines," perdiéndose casi totalmente el cargamento que llevaba á bordo.

EL CORRESPONSAL.

FUE TREMENDO EL SUSTO DE LOS PASAJEROS

Telegrama especial.

PUEBLA, Octubre 30.

El tren de pasajeros que venía á ésta, procedente de México, descarriló hoy á las once y cuarenta minutos de la mañana, en el crucero de la estación de Gómez, que se halla situada entre Santa Ana y Zacatelco.

Al tenerse noticia del accidente, de Puebla salió en seguida un tren de auxilio, pero la locomotora que lo remolcaba, debido á ciertos desperfectos sufridos en el camino, apenas pudo llegar al lugar del descarrilamiento.

En éste, resultó lastimado un garrotero, aunque no de gravedad; los pasajeros llevaron un susto tremendo, llegando algunos de ellos hasta intentar arrojarse por las ventanillas de los carros.

Se cree que el tren descarrilado llegará á Puebla á las diez y media de la noche.

EL CORRESPONSAL.

SOLAMENTE HUBO PERJUICIOS EN LAS LINEAS

Telegrama especial.

TAMPICO, Octubre 30.

Según se ha podido averiguar, el Norte, que sopló hasta ayer, solamente causó algunos desperfectos en las líneas telegráficas y telefónicas, é hizo bajar notablemente la temperatura.

No se cree que hayan naufragado embarcaciones pesqueras.

EL CENSO

Los trabajos del censo en esta ciudad dieron un total de 23,452 habitantes, contra 16,186 que arrojó en 1900.

EL CORRESPONSAL.

EL CIERRE DE CANTINAS Y PULQUERIAS

Correspondencia especial.

PUEBLA, Octubre 28.

Sensible defunción.—Ayer dejó de exirtir la señora María de los Angeles Orendáin, dama que fué muy estimada por sus virtudes.

Acertada disposición.—Según parece se está estudiando el proyecto de cierres de pulquería y de cantinas una hora antes de la que se acostumbra actualmente.

La Academia de Santa Cecilia.—Han dado comienzo los preparativos para la velada musical que el día 2 del entrante mes efectuará esa Academia.

Arribo.—De paso para Oaxaca se encuentran entre nosotros los señores licenciado Ismael Vidaurri y doctor Eleuterio Iñigues.

Restablecido.—Se encuentra ya completamente aliviado de los males que le aquejaban el señor Agustín Romero, comerciante de la plaza.

EL CORRESPONSAL.

Por Tribunales y Comisarías

RIVERA NO NIEGA HABER HECHO UN DISPARO

Hemos informado ya, aun cuando no con amplitud á causa de la hora en que ocurrieron los hechos, del accidente de arma de fuego sufrido antenoche por el autor de género chico, señor González Carrasco, cuyo estado, por una verdadera casualidad, no es de peligro.

Se ha dicho ya que el señor Carrasco declara que, viniendo en carretela del Teatro María Guerrero, con el señor Díaz Conti, en la Avenida del 16 de Septiembre, de Oriente á Poniente, pasando la esquina del Espíritu Santo, hoy avenida de Isabel la Católica, oyeron de pronto la detonación de arma de fuego, y que, inclinándose afuera del vehículo para ver lo que ocurría, continúa el declarante que vió el fogonazo de un segundo disparo, y se sintió herido en el acto.

Por la misma inclinación que mantenía en el instante, el proyectil, habiéndolo tocado en la frente, se desvió hacia arriba, perforándole el sombrero, y causándole una herida de refilón únicamente.

El señor Díaz Conti bajó en el acto del coche y llamó á la policía, ocurriendo por un rumbo de la Avenida el gendarme número 845, y por el otro el 897.

El detenido, José Fernández Ochoa, declara que estuvo en el restaurant Terminus tomando una copa con algunos amigos, entre ellos el detenido Rivera, y que de allí salieron juntos para dirigirse á la casa donde se verificaba un baile, al cual estaban invitados.

Al dar vuelta por el Callejón del Espíritu Santo, dice Fernández Ochoa, iba él adelante y escuchó voces de riña, y las detonaciones seguidas de dos disparos; se volvió á ver lo que ocurría, y como halló á su amigo Rivera empuñando la pistola, corrió á sujetarlo y lo arrastró hasta un restaurant del callejón, donde fueron detenidos.

Rivera no niega haber hecho un disparo. Sostiene que en una riña de palabras con un sujeto para él desconocido, éste le hizo fuego, y él contestó con su pistola, corriendo después con Fernández Ochoa, al aludido establecimiento, donde los entregó un mesero á la policía. En el trayecto de la esquina, lugar de la riña, al restaurant, confiesa que dejó caer la pistola y la cubierta de cuero en que la llevaba.

Ese es en resumen el relato de los hechos que hacen tanto uno como otro. En la averiguación figuran otras varias declaraciones, entre ellas la del mesero César Pandela y la del cochero que guiaba la carretela ocupada por González Carrasco, Francisco Peláez.

Se concreta el primero á exponer cómo entraron corriendo Fernández Ochoa y Rivera, este último sin sombrero, en estado nervioso, tratando de ocultarse, y cómo los entregó á los gendarmes antes citados.

El cochero dice que vió el grupo de los rijosos, escuchó las detonaciones y las voces de González Carrasco, al sentirse herido, y de Díaz Conti, llamando al gendarme; y vió cómo, quienes reñían, vestidos de negro, corrieron por el callejón.

El acta de la policía se recibió ayer en el Ministerio Público, y fué turnada á conocimiento del Juez tercero Correccional, licenciado Luis G. Vázquez.

A los señores González Carrasco y Díaz Conti, acompañaba en la carretela la señora Lilian Warren.

LE ROBARON VARIOS CERDOS

Fructuoso Sánchez, Daniel Amezcua y Agapito Aguilera, ingresaron á la Cárcel General, por acusación que en contra de ellos hace el señor José Barragán Alvarez, domiciliado en la cuarta calle de San Felipe Neri número 16, y quien los señala como presuntos culpables del robo de cerdos, que se estiman en un valor de cuatrocientos pesos.

LAS LIMOSNAS DE LOS FIELES DE CATEDRAL

El sacristán de la Catedral, Roberto Guerrero, sorprendió en el interior del templo, á Rafael Gálvez de León, entregado á la obra paciente de ir sacando una alcancía de las en que depositan los fieles su limosna.

Y lo sujetó y lo hizo aprehender, recogiéndosele tres pesos.

LA MUJER FENOMENO SE QUERELLA CONTRA UN CONTRATISTA

No hace mucho tiempo publicó EL IMPARCIAL un reportazgo con tema de una joven fenómeno, enferma de elefantiasis, según opinión de algunos médicos, y deforme por otras causas, según otra opinión.

La "Cangua" dicen á la fenómeno, que se llama Cástula Gordillo, y es originaria de Comitán, Estado de Chiapas. Su nombre figura ahora en una nota de policía.

Ya se ha dicho que la deformación que presenta la "Cangua" es una monstruosa hinchazón que le prolonga el tronco hasta las rodillas y muestra la piel gris con manchas blancas, como la de un elefante.

En Chiapas la vieron los señores Federico E. Peña y Emilio C. Llanas, y consideraron un negocio la explotación de aquella deformidad, por exhibición de paga en varias poblaciones de la República, y en este concepto la contrataron en Tonalá, trayéndola de allá por varios lugares hasta esta ciudad, á donde llegaron el último 16 de Septiembre.

En el contrato se obligan ellos á pagarle gastos de viaje, hospedaje y alimentación y á darle además un peso diario, á cambio de comprometerse ella á ser exhibida.

En los últimos días de la semana pasada se recibió en la Inspección General de Policía una carta, en la cual se denunciaba que en una casa de huéspedes de la avenida de los Hombres Ilustres, en el número 19, se tenía á una joven, menor de edad, secuestrada, sin que se le permitiera salir á la calle y recibiendo mal trato cuando se negaba á enseñar su cuerpo monstruoso.

En vista de esta denuncia, se presentó el Jefe de las Comisiones de Seguridad señor Francisco Chávez, encontrando allí á la "Cangua," que fué conducida hasta las oficinas de policía aludida.

Ella se queja en la forma que se denunció, asentando que se le ha pegado en dos ó tres ocasiones y que se le regaña cuando ha querido marcharse, haciéndola regresar, y además, que no le han cumplido el contrato, pues no ha recibido nunca el peso diario.

La policía detuvo á los acusados, y ambos reconocen el contrato de que se trata, manifestando que han tratado bien á la fenómeno, y que si no le han dado el peso diario ofrecido, esto se debe á que, no habiendo todavía conseguido la licencia correspondiente del Gobierno del Distrito para exhibirla, se encuentran faltos de recursos por habérseles acabado los fondos que trajeron en los gastos del mes y medio que llevan de permanencia en esta capital.

La "Cangua" dice que quiere únicamente que le paguen lo que le adeudan y que la lleven á San Cristóbal las Casas, donde vive la autora de sus días.

En la Reservada quedaron detenidos Peña y Llanas, que hoy serán conducidos á la cárcel general con el acta de consignación que corresponde.

ESCANDALO A LA SALIDA DE LOS TOROS

PIEDRAS LANZADAS SOBRE LA POLICIA.

Al terminar ayer tarde la corrida de toros en la plaza "México," la multitud sacó en hombros á los lidiadores Lombardini y López, y quiso llevarlos en esa forma por la plaza de "El Toreo."

El jefe de la gendarmería de á pie, señor Ramón Castro, no consintió que la turba llevara por el sitio del otro coso á los citados toreros, sino que ordenó á sus agentes que lo impidieran, para que aquellos manifestantes taurófilos siguieran con sus ídolos del momento, para la ciudad por la calzada de la Piedad.

Algunos de los individuos que formaban aquella masa humana, ebrio de entusiasmo por la fiesta, en vez de acatar la disposición del jefe de la policía, se dió á gritar "mueras," y hasta fueron lanzadas algunas pedradas.

Con este motivo la policía aprehendió á Norberto Ramírez y á Samuel Olmedo, remitiéndolos á la octava Comisaría.

AVERIGUACION POR UN HOMICIDIO

La policía de la sexta demarcación presentó en la Comisaría respectiva, á Víctor Bernal, Agustín y María Carmen García, para testificar en la averiguación iniciada con motivo del homicidio de José Refugio García, cuyo cadáver se recogió, en una de las noches pasadas, de la calle novena del Dr. Navarro, presentando una herida de puñal en el pecho.

A los tres presentados que se nombran, se les citó para que comparezcan en el Juzgado sexto de Instrucción que es el que conoce del asunto de que se trata.

CRIADAS QUE ROBAN UNAS ALHAJAS

De una casa de préstamos del rumbo de la Merced, se envió á la segunda Comisaría á dos mujeres del pueblo, que dijeron llamarse Herminia Moisés y Altagracia Bravo, quienes intentaron que se les recibiera en prenda, por préstamo, un par de aretes y un anillo de oro.

Interrogadas como debía, confesaron que ambas alhajas las habían robado de la casa del señor licenciado Armando Mendiolea, que es la número 11 de la calle de la Acequia.

Ellas se encuentran presas y el anillo y los aretes recogidos, se enviaron al Ministerio Público con la consignación.

UN GENDARME SALIO HERIDO

Un tranvía de Tacubaya, con el motor número 831, atropelló y mató un burro en la línea de bajada de la Avenida Chapultepec, siendo el animal de la propiedad de J. Leandro Medina, vecino del pueblo de Los Reyes, en el Distrito de Texcoco.

El gendarme número 1550, se percató en el acto de lo que ocurría, y trató luego de detener el tren y aprehender al motorista, pero como éste no hizo la parada que el gendarme le indicó, el mismo agente de policía cayó al suelo, lesionándose en la rodilla y en la mano izquierda.

El motorista, Ignacio Estrada, número 1067, quedó luego aprehendido.

UN MECAPALERO COGIDO POR ROBO

En la Comisaría tercera, compareció el señor Alberto Amador, á quejarse de que, habiendo dado un bulto á un mecapalero, para que lo trasportara á determinada casa, desapareció. El bulto lo valorizaba en doscientos pesos.

Poco después la policía logró capturar á Cándido Martínez, que llevaba el bulto reclamado por Amador, bulto que se recogió y se envió al Ministerio Público.

Martínez confesó su delito.

USTED Y NOSOTROS.

Estamos tan interesados en que use Ud. las *Pastillas* del Dr. Richards cuando su uso está indicado, como lo estamos en que no las use Ud., en casos que no entran en el dominio de esta preparación. Y esto, no solamente por para honradez, sino también por negocio.

No hay mejor anuncio que un comprador satisfecho, como tampoco lo hay peor que un comprador desengañado, sea el desengaño culpa de él mismo ó del vendedor. Tenga Ud., pues, la bondad de averiguar, leyendo los anuncios, para qué sirven las Pastillas del Dr Richards; qué clase de enfermedades han curado; qué clase de enfermedades están curando diariamente.

Y recuerde Ud. que las Pastillas del Dr. Richards han curado y están curando á sus vecinos en la localidad donde reside Ud. Sepa que en ese mismo pueblo hay personas curadas cuyas declaraciones se han publicado y repartido ahí mismo. No olvide que en eso de publicar certificados en el punto de donde ellos proceden las Pastillas del Dr Richards son las únicas.

Ud. no tiene que guiarse por lo que diga Don Fulano de Tal, residente á centenares de leguas de distancia, porque á la vuelta de la esquina hay varias personas conocidas por Ud. que se curaron con las Pastillas del Dr. Richards. Esto no sucede con todas las otras preparaciones. Una cosa es decirle á un Mexicano ó Cubano que un señor de España se curó, y otra cosa es ponerle delante á un hombre residente en la Ciudad de México, el certificado de curación firmado por el señor Capitán de Caballería Don Cárlos Castilla, á quien puede verse en la Mayoría de Ordenes, calle de Inditas número 3, de la misma Ciudad de México.

En el primer caso hay que escribir á España y esperar contestación. En el segundo, basta pasar á ver y hablar á la persona curada.

Tomando por ejemplo la República Mexicana, y sin tener en cuenta las declaraciones de personas curadas que se han publicado en varias docenas de folletos y periódicos para circulación general, se han repartido en 1906, en ochocientas noventa y siete poblaciones diferentes, cerca de cinco millones de hojas sueltas, en lotes de doscientas cincuenta, quinientas y hasta veinte mil hojas. Cada una de estas hojas contenía certificados firmados por personas de una sola población y se repartió en la localidad donde residía el firmante.

Ninguna otra medicina, sea especialidad ó sea cúralo-todo, en ninguna parte del mundo se ha anunciado ni podrá anunciarse jamás en esa forma en México.

Lo mismo hemos hecho en el año 1906 en Colombia, Argentina, Brasil, Chile, Cuba, etc., etc., y en eso hemos estado solos.

No ha habido un solo imitador de esa propaganda constante en certificados firmados por personas conocidas y publicados exclusivamente en la localidad donde ellas residen.

Por eso es que la venta de las Pastillas del Dr. Richards, ya grande en 1905, se triplicó en 1906

Pomada Balsámica Maravillosa

CURACION GARANTIZADA

DE LLAGAS ANTIGUAS, TUMORES, HERIDAS, GOLPES, QUEMADURAS UNEROS, ALMORRANAS, ERISIPELAS, SABAÑONES, GRIETAS, SARPULLIDO, INFLAMACIONES, ETC.

De venta en Droguerías y Farmacias

PRECIO 25 Cs. CAJA — DEPOSITO GENERAL: D. RAFAEL B. ORTEGA.

México. Puente de Amaya Núm. 9

Tlalpam, D. F. QUINTA DE SALUD "R. LAVISTA" Teléfono 16

Asistencia científica de enajenados, morfinómanos, alcohólicos y quirúrgicos, empleando los medios terapéuticos más modernos. Amplios jardines, comodidad é higiene. Eficaz atención para losenfermos. Departamento especial para señoras. Instalación eléctrica completa. Rayos X. Corriente de alta tensión. Mecanoterapia. Director médico: F. Liceaga. Médico del Departamento de enfermedades nerviosas: Dr. Alfonso Ruiz Erdozain. Administrador: J. Lavista.

SE FUNDO LA LIGA DE INDUSTRIALES

Como se había dicho, ayer por la mañana tuvo efecto la reunión de los industriales mexicanos, convocada previamente por el señor don Gustavo Navarro.

En esta sesión estuvieron representadas numerosas industrias metropolitanas, por los siguientes caballeros: don Miguel Bernard, don Pablo Palmiére, don José Aguilar Carmona, don Angel Martínez, don Gregorio Valezzi, don Félix Pelet, Ribs y Taruz, F. Vilchis Hno. Narvaiza y Abasolo, don Eugenio Naranjo, don Antonio Ravize, don Gustavo Navarro, don Félix C. Vera, don Juan M. Navarrete, don Celestino Teris, don Angel T. Montalvo, don Manuel V. Contreras, don Salvador L. Betancourt, don Carlos Concha, don Carlos Martorel, don Luis G. Muñiz y don Juan Navarro.

Con este quórum se dió principio á los trabajos, leyéndose varias cartas de industriales, tanto de la capital como foráneos que se adherían á la idea del señor Navarro, aprobando los trabajos que se hicieran.

Terminado esto, se procedió á elegir una Mesa Directiva de la Liga Industrial, resultando favorecidos con los votos: don Gustavo Navarro, presidente; don Juan Navarro, vicepresidente; don Félix C. Vera, secretario; don Gregorio Valezzi, tesorero, y don Miguel Bernard, don Luis G. Muñiz, don Félix Pelet y la National Iron and Steel Works Co., vocales.

Los electos tomaron posesión de sus puestos, previa la toma de protesta.

En este acto el señor Angel T. Montalvo, presidente de la Liga Obrera de México, les dirigió algunas frases, poniendo á las órdenes de la Liga de Industriales, los obreros de su agrupación.

En vista de lo avanzado de la hora, quedó facultada la Junta Directiva para formular los memoriales que van á dirigir á los señores Presidente y Vicepresidente de la República, con los fines que en otra ocasión se han publicado. Igualmente quedó facultada la susodicha Junta, para solicitar del señor Secretario de Fomento una entrevista y pedirle el apoyo consiguiente, para que, bajo su protección, pueda robustecerse la Liga y lograr la realización de sus deseos.

Por último, se acordó elevar un voto de gracias á todos los periódicos de la capital que se han ocupado de tan importante asunto.

Los memoriales se redactarán el miércoles próximo por la noche, en que van á reunirse los miembros de la Junta Directiva.

CURSO GRATUITO DE ESPERANTO

En la tercera calle de Mesones, número 33, se ha establecido un curso gratuito de esperanto.

Las personas que deseen inscribirse, deben hacerlo de 8 á 10 de la mañana en el local citado.

CURTIDURIA

AUSTRO-MEXICANA

G. KOLOFFON.

PUENTE DE SAN PABLO, NUM. 5.

MEXICO, D. F.

Suelas para todos usos.

Cueros negros y bayos para guarniciones y Cueros impermeables para Obras Hidráulicas, todos garantizados como de primera clase.

DESCARRILO EL FERROCARRIL DE PUEBLA

Telegrama especial.

PUEBLA, Octubre 30.

Se cree que el tren de pasajeros que debía llegar á Puebla á las doce del día, llegará á la una de la mañana. La máquina descarriló en la estación de Gómez, entre Zacatenco y Santa Ana. El tren de auxilio aún no llega y numerosas familias invaden la estación para indagar la causa del retraso. No se registraron desgracias personales. La operación de encarrilar la máquina fué muy laboriosa.

EL CORRESPONSAL.

OCHOCIENTOS PESOS METAFISICOS

Al puesto de objetos y fierros que tiene Hipólita Valdés, en el Volador, estuvo el norteamericano John Spencer, á comprar un plato, por el que dió tres pesos. Para pagar, preguntó si tenía vuelto de un billete de á diez pesos, sacando su cartera. No hubo el vuelto y pagó con plata.

Dos minutos después regresó preguntando por su cartera, que dejó en el mostrador. La Valdés dijo que no sabía y que sólo vió una mano que se deslizó por el mostrador.

Por casualidad andaba por el Volador el señor comisario Sanvedra, que en el acto tomó conocimiento.

Se aprehendió á Pablo Negri, dueño de un puesto contiguo al de Hipólita, que se había alejado, dejando abandonado su comercio, haciéndose sospechoso.

Y como estuvo Negri en otro puesto más, de su paisano César Maleschi, también á éste se detuvo.

Al fin, la cartera de Spencer pareció bajo una duela en el puesto de Maleschi, siendo inconfundible, porque tenía varios papeles con el nombre de su dueño.

Pero ocurrió que no tenía los ochocientos pesos en billetes, sino sólo algunos papeles, un rollo de billetes sin valor, de anuncios del comercio, y hasta una docena de boletos de diversas casas de préstamos, desde por cinco pesos hasta por quince, boletos que Spencer reconoce son todos suyos.

VINO DE

SAN GERMAN

(Saint Germain)

De Latour Baumets

En esta preparación se hallan en perfecta solución los remedios más eficaces contra las enfermedades procedentes de la pobreza de la sangre y afecciones pulmonares.

Está preparado de tal manera, que su asimilación con el jugo gástrico en vez de neutralizar sus efectos, aumenta su intensidad, y, por consiguiente, su acción benéfica en todo el organismo.

Es de una eficacia soberana contra la tisis pulmonar y le trae en abundancia las células de sustitución designadas para reformar el tejido pulmonar, roído por la tuberculosis, cavado por las cavernas.

"He usado con excelentes resultados el vino de SAN GERMAN en casos de tisis pulmonar, de anemia y de enfermedades crónicas de la piel."

DR. BANDERA.

Profesor de Fisiología en la Escuela Nacional de Medicina de México.

- SECCION EDITORIAL -

Todavía los gastos del Centenario

Insiste cierto diario doméstico en comentar la iniciativa de los gastos del Centenario, de cuya claridad ha podido juzgar ya el público.

Lo curioso del caso es que la hoja referida muestra en sus críticas una dualidad de criterio verdaderamente incomprensible: no sólo acepta sino que aplaude los gastos de determinadas Secretarías, en tanto que censura los de otras.

¿Qué razón hay para aplaudir lo que se gastó en el simulacro militar, por ejemplo, y poner "peros" á la iluminación de las aduanas?

Por lo demás, las cuentas que pide ese diario se darán á conocer, hasta el último centavo, como se dan á conocer todas en un documento que el Gobierno está obligado á presentar anualmente para su aprobación: la Cuenta del Tesoro.

De paso le advertiremos que después de su aprobación, la Cuenta pasa á la Contaduría Mayor de Hacienda, para su glosa.

Cuando se presente la Cuenta, podrá el diario doméstico hacer las observaciones que juzgue convenientes. Antes, ni tiene ese derecho, ni el Gobierno tiene el deber de presentar las cuentas que le plazca pedir al primer majadero con uso de pluma.

Pero en el caso presente, oiga el diario doméstico: estamos autorizados para invitar á su Director á que pase á la Tesorería General á examinar los gastos y sus comprobantes, y de esta manera podrá decir—de ser hombre honrado—si sus ataques en materia tan delicada como la exacta y correcta aplicación de los fondos públicos reconocen algún fundamento ó son simplemente insinuaciones malévolas.

¿Se acepta?

Las taras de la raza india

Ayer se ha inaugurado el Congreso Indianista bajo el patronato presidencial, iniciando una labor altamente patriótica cuyo alcance apenas es posible señalar.

El retraso de nuestras razas indias es, hoy día, materia de constante preocupación para el sociólogo y el político. La política se basa en la sociología; el gobierno de un pueblo requiere una adaptación concreta á los elementos étnicos, y en balde habrá leyes escritas aplicables á un solo cuerpo, si éste, como el dragón de la leyenda, tiene siete cabezas, culturas diversas, cantidades de movimiento distintas en el recorrido de la civilización, y hasta orientaciones á menudo contrarias.

El retraso de las razas indias disminuye el aparente valor que pueda ofrecer el censo general de la República: ¿qué significan catorce ó dieciseis millones de habitantes, si una cifra elevada apenas impulsa la vida nacional?

Los antropólogos han soñado en una raza ideal, en la procreación de individuos sanos y robustos, en la extinción de taras y estigmas patológicos. ¿No fueron éstos los ideales de Galton y Lapouges, los ensueños de Haeckel, lo que más en el terreno de la realidad obtiene Schutz?

Pues lo que se dice del organismo individual debe trasladarse al organismo de la nación.

El organismo de México contiene muchas taras y estigmas de la antigüedad. Necesitamos, para la salvación de este organismo, hacer que desaparezcan.

No viéramos con tanta indiferencia á un leproso, porque el miedo del contagio nos asaltara, como hemos visto hasta aquí las enfermedades del intelecto, de la volición, las físicas y las ciudadanas en el mísero producto del infortunio y la esclavitud: el indio.

¡Y él fué el que en el momento preciso salvó la República y él la carne de cañón de las guerras heroicas, y él la unidad obediente cada vez que el himno de Nunó nos ha convocado á la lid!

Por gratitud y por interés debemos redimirle.

El regicidio y la República

Hablando de la naciente República Portuguesa, un colega de la tarde advierte gravemente: "Queda por saber si el regicidio puede dar honorabilidad y fuerza á una República que, sin escrúpulo, lo ha empleado para levantarse."

Esto es un error. No necesitó la República del regicidio para triunfar, y una prueba de ello es que á la muerte del rey don Carlos y del Príncipe heredero no siguió la revolución, no obstante el ser las circunstancias muy propicias, habiéndose desatado el pánico entre las autoridades de Lisboa.

Don Carlos fué conscientemente al fracaso, y el fracaso fué su muerte. Se experimentaba en el país un malestar económico peligroso, y en momento por todos conceptos inconveniente, quiso el Rey aumentar la lista civil. El dictador Juan Franco, que hasta entonces había contado con el apoyo de Luciano de Castro, jefe del partido progresista, vió que, al tratarse del aumento de la lista civil, cuando la situación del país era desesperada, se le echaban encima los republicanos, los regeneradores y hasta los mismos progresistas, y pensó en retirarse del poder. Cuéntase que entonces le advirtió don Carlos: "Acuérdate del granadero de Postdam. El gran Federico lo sorprendió cuando quería desertar, y poniéndole la mano en el hombro, le dijo: "¡Espórate á mañana, que pelearemos juntos, y si nos derrotan, juntos desertaremos!"

Así nació la dictadura y así se provocó el regicidio. "La Epoca", periódico monárquico español, que de esta manera también se explica la tragedia de Febrero de 1908, cree que fueron los políticos quienes la provocaron, todos los políticos contrarios á Franco, no solamente los republicanos, y debe considerarse, por consiguiente, el regicidio, como un hecho aislado de la revolución.

EL CONSUL DE MEXICO EN BUDAPEST

El señor Eugenio Baró, Cónsul de México en Budapest, ha sido nombrado miembro honorario de la Unión Comercial Universal, notable institución.

NUEVOS JARDINES

El señor ingeniero Guzmán, Jefe de la Sección Cuarta de la Dirección de Obras Públicas, ha sido autorizado para que se proceda á la plantación de nuevos jardines, contándose entre ellos los que deben transformar las plazuelas de Tlaxcuaque, la Ciudadela, Santa María de la Redonda y la de Las Palomas, en sitios de recreo. Los trabajos de transformación comenzaron ya en la primera de esas plazuelas, y la entrante semana darán principio los correspondientes á los demás.

El hermoso jardín de Santiago, que hasta ahora había permanecido en mal estado, por falta de agua, contará bien pronto con este indispensable elemento, pues se han instalado un motor eléctrico y una potente bomba para surtir los tinacos, cuyo caudal se utiliza para el riego. Además, se sembrarán nuevas plantas florales y se renovará el pasto inglés en su totalidad.

CIA. BANCARIA DE FOMENTO Y BIENES RAICES DE MEXICO, S. A.

(Societe du Mexique)

CAPITAL TOTALMENTE PAGADO, $10.600,000.00.

Presidente: Fernando Pimentel y Fagoaga. Vicepresidente: Licenciado Pablo Macedo y Luis Barroso Arias.

Departamento Bancario

Prolongación del 5 de Mayo número 31. México, D. F.

Gerente: Xavier Icaza y Landa. Cajero: E. Franck Campos. Contador: José R. Garduño.

Compra y vende giros sobre todas las principales Plazas de la República y del Extranjero. Abona tipos de interés más altos que otras Compañías por depósito en cuenta corriente y á plazo fijo.

EL MEXICO VIEJO DESAPARECE

EL EDIFICIO DE LA EX-ADUANA

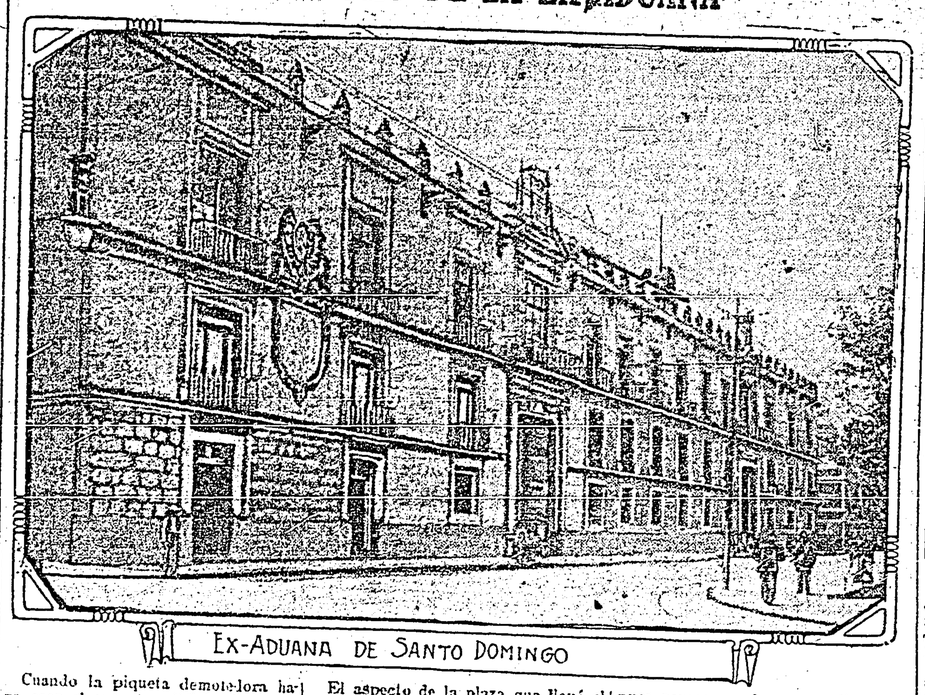

EX-ADUANA DE SANTO DOMINGO

Cuando la piqueta demoledora haga caer el vetusto edificio de la ex-Aduana de Santo Domingo, para que se levante en su hermosa belleza de estilo renacimiento compuesto el nuevo Palacio de Justicia, muchos recuerdos pasarán al olvido.

La ex-Aduana es, en efecto, una página de México viejo, una página viviente y que cuenta más de un siglo de existencia. No son grandes recuerdos históricos los que posee, no encierra ninguno de sus departamentos interiores las huellas de catástrofes de hombres ó la rememoración de grandes palabras pronunciadas en ocasión solemne; pero sí, desde nuestros bisabuelos hasta nosotros, el edificio, erguido en la majestad un poco anticuada de su arquitectura ha llamado en más de una vez nuestra atención.

LA PLAZA DE STO. DOMINGO

¿Quién construyó el edificio? Es la primera pregunta que se ocurre. El edificio fué mandado construir hace más de ciento cincuenta años por una señora española que llevaba el nombre de Marina Vázquez de Coronado, allá cuando las familias principales de España venían, desafiando los riezgos del mar, á radicarse á la ciudad conquistada por Cortés.

Años después, el Consulado la compró para fundar en él las oficinas de la Aduana.

El aspecto de la plaza que llevó el nombre de "Santo Domingo," y que ahora tiene el de la Corregidora de Querétaro, era de lo más bullicioso y alegre.

Llegaban las recuas de las mulas hasta la plazoleta que hoy es jardín y los carros con mercancías, á pagar las alcabalas. El barullo era tremendo. Hombres de todos los puntos del país sostenían desde las primeras horas de la mañana el tragín que no cesaba hasta en la noche, cuando se cerraban las oficinas.

Antes de que el movimiento principiara, una escena se desarrollaba en la misma plaza: la ordeña de innumerables vacas lecheras.

Muchas familias mandaban, desde los confines de la ciudad por el nutritivo líquido hasta este lugar.

UNA AGUILA SIMBOLICA

Entre el polvo y los carros, por sobre aquella muchedumbre de traficantes, una águila se levantaba en su actitud rampante, férrea, sobre una columna. Era una águila muy bella y que la tradición señalaba como puesta allí para indicar que en tal sitio un día se detuvo el águila tras de la que los aztecas iban en pos para fundar su ciudad y descansar de las persecuciones de tantas tribus que sobre ellos pesaban.

No era esta suposición fundada, pues parece que hay gran discrepancia en las opiniones para indicar el lugar donde se paró la simbólica águila que puso fin á la peregrinación de los aztecas.

En el edificio de la ex-Aduana estuvo empleado muchos años el esposo de la corregidora doña Josefa Ortíz de Domínguez, y allí también el famoso vate mexicano, Guillermo Prieto, pasó largo tiempo desempeñando humildes funciones de escribiente de la Aduana.

En aquella época el jardín del atrio de Santo Domingo estaba circuído por una barda formada con rejas y arcos invertidos.

EL SR. MINISTRO DE LA GUERRA HACE UNA VALIOSA ADQUISICION

EL RETRATO DEL GRAL. GONZALEZ ORTEGA

De una manera verdaderamente curiosa acaba de obtener el señor ministro de la Guerra, general don Manuel González Cosío, el retrato del valientísimo general que figuró en primera línea en la famosa guerra de tres años, luchando por contener la invasión francesa, heroicamente, don Jesús González Ortega.

El señor general brigadier don Francisco de P. Méndez, tomó parte principal en esta brillante adquisición del señor Ministro.

UN EMBARGO

Pero queremos hacer la historia detallada del hallazgo, que tal puede denominarse á la forma como llegó el retrato á manos del señor ministro González Cosío.

El señor general don Francisco de P. Méndez, es amigo de hurgar en los objetos que se ponen al remate en los empeños para recoger de ellos, (no importa la cantidad para el aficionado á las cosas antiguas), objetos que enriquecen su colección particular.

Hace pocos días se verificó un remate de objetos varios en el Nacional Monte de Piedad. El señor general Méndez concurrió á él y fué profunda su sorpresa al encontrarse con un retrato auténtico del general González Ortega.

Inquirió sobre la procedencia de dicho objeto y se le dijo que era proveniente de un embargo, es decir, se le esbozó la tragedia silenciosa que se desarrolla en algunas familias venidas á menos, cuando los objetos más estimados van irremisiblemente á la casa de préstamos, porque los plazos judiciales se cumplen y la solvencia de los poseedores es imposible.

SE ADQUIERE EL RETRATO

El señor general Méndez en aquellos momentos no llevaba la suma para poder adquirir inmediatamente la obra, pero arregló con el señor Director del Establecimiento benéfico, comprar bajo su palabra el cuadro.

Los postores abundaban para el retrato en cuestión: era una verdadera obra de arte, según el dicho de los peritos que lo examinaban.

Fué el señor general Méndez á conferenciar con el señor Ministro de la Guerra y desde luego, este señor decidió quedarse con el retrato, cosa á la que accedió el inferior con todo gusto.

Un día después, quedaba en poder del señor Ministro el retrato.

Este es de un mérito indiscutible y bellísimo, por la realidad que desplegó el artista en la ejecución. El señor general González Cosío, que conoció á González Ortega, emitió su juicio sobre la obra pictórica, calificándola como el mejor retrato del extinto general.

González Ortega fué, como ya hemos dicho, un valiente guerrero mexicano: defendió el año de 1863, la plaza de Puebla, contra los franceses y tuvo otras acciones guerreras muy acreditadas, entre las que descuella notablemente la célebre batalla de Calpulálpam, que dió fin á la guerra de tres años.

EL IMPARCIAL

Rafael Reyes Spindola, Gerente.
Ramón Murguía, Subgerente (apoderado).

Publicado por la Compañía editora EL IMPARCIAL, S. A.

Para dirigirse á este periódico por correo, basta poner: "EL IMPARCIAL," México, D. F. Apartado postal 87 bis.

POR TELEFONO:
REDACCION:
Ericsson 1245
Mexicana, 445
DEPARTAMENTO DE CIRCULACION:
Teléfono Ericsson 1652.

INDICADOR DE HOY

SANTORAL.

Lunes 31.—Santos Nemesio y Quintín Mártires.

ESPECTACULOS.

Teatro Colón.—A las 7: Lola.—A las 9: Don Juan Tenorio.

Teatro Alcázar.—A las 8.30: La Corte del Faraón, Fiat, Pájaro Azul, Los Rancheros.

Teatro María Guerrero.—A las 8.30: El Pájaro Azul, Efectos del Pájaro, Don Juan de Guarache, Zulima.

Teatro Principal.—No se recibió programa.

LA FIESTA DE LA LIGA OBRERA

En los salones de la columna social mutualista "Siglo XX," se efectuó el sábado por la noche una fiesta organizada por la Liga Obrera Mexicana.

Esta tuvo por objeto corresponder á la sociedad "Siglo XX," la atención que tuvo en apadrinar el acto de la consagración del estandarte de la Liga.

Primeramente hubo una ceremonia en la que cambiaron efusivos discursos los miembros de ambas sociedades, y cuando terminó este acto, comenzó un baile que hubo de prolongarse hasta las dos de la mañana.

Correspondencia especial

PUEBLA, Octubre 29.

Reformas á un cuartel.—Por disposición de la secretaría de Guerra el antiguo cuartel de infantería, va á ser objeto de mejoras de gran importancia.

EL CORRESPONSAL.

IODOVASÓGENO 6 %

Iodosol

Asegurando el VASOGENO la penetración profunda y suprimiendo las propiedades irritantes de los medicamentos que le son incorporados, el uso externo é interno, aunque sea prolongado, del Iodosol no irrita ni la piel, ni las mucosas del estómago y de los intestinos.

Su absorción inmediata, sus rápidos y seguros efectos, su pronta eliminación le dan una incontestable superioridad sobre la Tintura de Iodo y sobre los Ioduros.

OTRAS PREPARACIONES á base de VASÓGENO: Cadosol, Camphrosol, Creosotosol, Gaiacosol, Ichthyosol, Iodóformosol, Salicilosol, Mentosol

VASÓGENO Hidrárgirico (Hg.) al 50 0/0 (en Cápsulas gelatinosas de 3 gr.) No se pone rancio; no irrita la piel; se absorbe rápidamente; cura con mayor prontitud que el ungüento napolitano.

El Extracto de Semillas de Algodonero,

Lactagol

Polvo galactógeno; aumenta y mejora la secreción láctea, restableciéndola, aun después de una interrupción de algunas semanas. Su empleo fortifica á la madre y le evita las fatigas propias del amamantamiento. Pesando al niño, se prueba que éste asimila con provecho una leche más abundante y más nutritiva.

El LACTAGOL, aprobado por las notabilidades médicas más autorizadas, es empleado diariamente en los Dispensarios, Casas cunas, Maternidades, etc.

(Comunicación á la Academia de Medicina, París, 20 Marzo 1906.)

Dósis: 3 á 4 cucharadas de las de café porcha

Para documentos, muestras (Cuerpo médico solamente)-dirigirse á las USINES PEARSON 11, Place des Vosges, PARIS, ó á su Agente en MEXICO: M. RAOUL-DUVAL, 1ª Lerdo 5, Apartado 1351

CEMENTO LA TOLTECA PORTLAND

GARANTIZADO

EN CALIDAD, FIRMEZA, FINEZA, FUERZA DE TENSION. ABSOLUTAMENTE

IGUAL A LAS ESPECIFICACIONES

"STANDARD"

DEL CEMENTO ALEMAN, AMERICANO O INGLES,

PRECIOS SIN COMPETENCIA, AL MEJOR CEMENTO IMPORTADO.

"LA TOLTECA," CIA. DE CEMENTO PORTLAND, S. A.

GANTE, 14. MEXICO, D. F.

EL PUERTO DE LIVERPOOL

J. B. Ebrard y Co. Sucs., S. en C. DEPARTAMENTO DE TELAS NEGRAS Y CHALES. Esquina 5a. calle de Capuchinas y Pasaje de la Diputación.--México.

ELECTORAL 0m80 ancho	$ 0.00	HENRIETTA 120 ctms. ancho	$ 2.75	CHALES velo cenefa brillante, 70x250	$ 2.75	CHALES granadina lisa, 80x250	$ 5.00
CHEVIOTTES, SERGE 0m90 ancho	„ 1.00	VELOS negros 120 ctms. ancho	„ 3.00	CHALES velo cenefa opaca, 80x250	„ 2.75	CHALES granadina lisa, 90x250	„ 5.50
SATIN, VELOS 0m90 ancho	„ 1.25	CRESPONES 120 ctms. ancho	„ 3.00	CHALES velo con 2 ó 3 cenefas, 80x250	„ 3.00	CHALES granadina varias cenefas, 90x250	„ 6.00
CHEVIOTTES, SERGE 0m90 ancho	„ 1.25	CACHEMIRES 140 ctms. ancho	„ 3.50	CHALES velo cenefa brillante, 80x250	„ 3.50	CHALES granadina con ondas, 80x250	„ 8.50
DIAGONALES, 0m90 ancho	„ 1.25	EOLIENNE 120 ctms. ancho	„ 3.50	CHALES velo cenefa ancha, 90x250	„ 3.00	CHALES granadina con ondas, 90x250	„ 9.00
SATIN, ELECTORAL 1m ancho	„ 1.50	MERINOS 120 ctms. ancho	„ 3.75	CHALES velo con dobladillo, 90x250	„ 3.25	CHALES granadina con ondas, 90x250	„ 14.00
VELOS, ALPACAS 1m ancho	„ 1.50	GRANADINAS 120 ctms. ancho	„ 4.00	CHALES velo varias cenefas, 90x250	„ 4.00	CHALES colienne, 80x250	„ 5.50
TAFFETAS, ARMURE 1m ancho	„ 1.75	TUSSOR lana y seda 120 ctms. ancho	„ 4.50	CHALES velo cenefas opacas, 100x250	„ 3.25	CHALES colienne, 90x250	„ 6.00
TELAS varios estilos 1m ancho	„ 2.00	TELAS fantasía 120 ctms. ancho	„ 5.00	CHALES velo cenefas opacas, 100x250	„ 3.75	SEVILLANAS blonda negra, $8.00, $12.00 y	„ 22.00
SURTIDO muy variado 1m10 ancho	„ 2.50	PAÑOS NEGROS, TODOS PRECIOS.		CHALES velo cenefas brillantes, 100x250	„ 4.00	CHALES blonda negra, $8.00, $16.00 y	„ 22.00

AVISOS DE OCASION

ARRENDAMIENTOS.—20. cs.

Constante tacal en Plateros para dulcería, ropa, cantina ó otro establecimiento de primera. Dirigirse Apartado 9.

Se alquila el edificio ocupado antes por "El Heraldo." Ave. Juárez. 72. Renta moderada.

MAGNIFICO DESPACHO. Se alquila en la 4a. de Medinas 53. Para informes ocúrrase á 1a. S. Felipe Neri 22.

Chalet S. Pedro de los Pinos. Gante 9.

Rento $18 habitaciones muy cómodas en 6a. García Icazbalceta 98.

Casa Indianilla, vivs. 3 á 8 pzas. lavaderos ropa y trastos, bomba eléct. drenaje, luz eléct. $20 á $30. Gante 9.

Casas solas por $60 se alquilan en esquina Calzada Verónica y 6a. García Icazbalceta.

Grandes bodegas. Prolongación San Antonio Tomatlán. Gante 9.

Rento baratas dos amplias habitaciones independientes y elegantes, en 11a. Flores. Dirigirse al No. 200.

Flamantes habitaciones desde $25 mensuales con muebles ó sin ellos en la 4a. de Altamirano 72 y 74, con baños tibios y fríos, teléfonos, inst. eléctrica de luz y decente vecindario.

Despachos baratos. 5a. Tacuba 76.

Viviendas nuevas todas comodidades desde $20 á $40 al mes. Av. Guanajuato 51, Col. Roma Sur á dos cuadras trenes Piedad y Roma. Informan misma casa viv. baja 2.

Casa sola, terraza, jardincito, $30. 2a. Guillermo Prieto 31, costado S. Cosme. Informes Paseo Reforma 154.

Se alquila casa sola con amplia bodega en la Prolongación de S. Salvador el Seco No. 2420. Para informes dirigirse á la Peluquería Nacional, bajos del Hotel Gillow.

Habitaciones. Se alquilan de $18 á $35, en Parque del Conde 11.

Se alquilan vivs. baratas con todos los adelantos modernos. Una de 3 piezas y cocina con entrada independiente $30. Una chica $14. 9a. Moctezuma 235.

Alquilo piezas bonitas y baratas para hombres solos y viviendas cómodas para familias. Mucha agua. Organo No. 16.

Se alquilan 2 locales comercio en los bajos del 2 1/2 de la calle Verdo.

Alquilo cuarto, Avenida Juárez No. 2a.

Espléndidas viviendas independientes de $60, $18 y $12 en 3a. Peralvillo 6.

Se arrienda casa con siete departamentos, baño y cuarto de criados, agua caliente y fría. 4a. Humboldt No. 33.

$25 viviendas independientes. 4a Marte 96

Glorieta Colón 77, réntanse magníficos cuartos ó depts. con ó sin cocina.

$75 casa elegante. 4a. Marte No. 96.

Se renta un local propio para despacho en Tacubaya, Jardín de Cartagena No. 43. Para informes dirigirse Apartado postal No. 9.

Arrendamos luego casa No. 48 de la 3a. Havre, Colonia Juárez, donde dan razón, renta y condiciones.

Viviendas independientes $40, interiores $20, mucho sol y bien tapizadas. 2a. Estanco Hombres 62.

Alq. cuarto bien amueb. 5a. Tacuba 62.

Ctos. amueb. $10 y $15. 1sa, la Católica 32

Casa sola, caballeriza, cochera y toda clase de comodidades. 4a. Zaragoza 76.

Vivs. agua. 1a. Medinas 2, $35 y $40.

Vivs. agua. 1a. Merced 2. $30 y $50.

Vivs. muy baratas, Cerrada 11a Factor 2

En casa part. doy 2 pzas. bonitas, exts. y bien amueb. á Sres. 4a. Nvo. México 83.

Se alquilan 2 magníficas viviendas grandes y una chica. 5a. Guillermo Prieto No. 83. Col. S. Rafael.

2 piezas vista calle, luz eléctrica, con ó sin muebles. 1a. Dolores No. 9.

Despachos y piezas. 6a. de Donceles 155.

Vivienda asdada $20. Estanco Mujeres 79

Casa particular rento dos cuartos, uno amueblado otro no, á hombres solos. 2a. Nuevo México 39, altos izquierda.

Ci ó sj muebles, cuarto indepte, 1er. Callejón 5 Mayo 15.

Oportunidad. Alquilo tres piezas grandes muy baratas. 2a. Mesones 22, 2o. piso.

1a. Medinas 8, cuarto barato, vista calle.

Viv. alta amplia, $30, Estanco Mujeres 79

Se alquila vivienda con mucho sol, $50. Cinco piezas, baño y cocina. 5a. de Flamencos 48.

Los más bonitos cuartos en México, sol de la mañana, $35. También un bonito cuarto para la calle. Casa Americana. Paseo Reforma No. 23.

Cuartos amueblados cómodos. 2a. Pte. Mariscala 21, int. 9.

$25 viv. 3 pzas. cocina, etc. $60 casa sola. 1a. Apartado 161.

Colonia El Imparcial 11. Tacuba. D. F. muy buenas condiciones, $80.00.

Viviendas cómodas y de poco precio. 1a. del Apartado No. 15.

Bonitos cuartos amueb. 3a. Motolinia 31, antes Callej. Espíritu Santo. Ocasión aprender francés.

Cuartos c/ brasero $5 y 7, viv 8. Ilescas 61

Ladrillera 2 hornos. Mixcoac. Ap. 2144.

Pieza grande. 2a. Victoria 65, int. 4.

Cuartos amueblados con balcón ó interior luz eléc llave zaguán, 1a S Agustín 17

Gran sola alquila pieza amueblada. 4a. S. Juan de Letrán 59, altos.

Vivs. ctos. amueb. Rinc. S. Diego 40.

Habitaciones modernas. Correo Mayor 10.

Ctos. amueb. $15 y $30. Paseo Reforma 25

Dos accesorias. Correo Mayor No. 10.

Se alquila un local de 30x20 mts. aproximadamente en la 1a. de Ignacio Ramírez No. 11, cerca de las Artes.

Se renta semestral ó anual magnífica casa con 8 piezas elegantemente amuebladas, baño lujoso, piano automático, calefacción eléctrica. Ave. Juárez 32.

EMPLEOS.—20 cs. línea.

Srita. frontera con referencias y conocimientos, exc. máq. desea empleo. Dirig. á B. D. Lista. Ciudad.

Taquígrafo, sueldo $100, urge. 3a. Acequia 57. Agencia de Empleos.

Llevo contabilidades por horas. C. Fernández. Apartado 1274.

Taquígrafo con práctica se necesita, sueldo $100. Apartado 1598.

Se solicita joven español para trabajos escritorio y viajes. Sueldo y comisión. Apdo. 76. Ciudad.

Urge encargado bodegas $60. Sta. Teresa 43. Agencia de Empleos.

Urge mayordomo campo $70. Sta. Teresa 43. Agencia de Empleos.

Urge cobrador $60, fianza $500. Sta. Teresa 43. Agencia Empleos.

Buen celador para establo $35 y comida, urge. 2a. Dolores 24. Agencia Empleos.

Viajero casa comercial $60 y gastos ocurra hoy. 2a. Dolores 24. Agencia Empleos.

Señorita para despacho $45, urge. 3a. Acequia 57. Agencia de Empleos.

OFICIOS.—20 cs. línea.

Solicito buenos sastres Paul Elle. S Diego

Solicito oficialas. Peluquería de Sras. "El Modelo." 2a. de Mesones 17.

Se necesitan buenas corpiñeras, chaqueras y mangueras. Dirigirse Charlotte Gidrol. 5a. Tacuba No. 85.

Mangueras y oficiales sastres. Talleres del Palacio de Hierro.

Nec. vaquero bueno. Ave. Jalisco 35.

200 Sritas. urge para trabajar pelo. Bonet. 3a. Sta. Teresa 71, viv. 11.

Zapateros para cosido, clavado y aparador de cortes. 3a. S. Lorenzo 14.

Solicito herrero, carrocero, talabartero, herrador y pintor carruajes. 4a. Chopo No. 136. 8 á 10 y 3 á 4.

Solicito carpintero con herramienta, decorador de yeso y una costurera con garantía. 1a. Naranjo 36.

Se necesitan ayudantas para sombreros. 1a. S. Felipe Neri No. 22.

Carpinteros necesito. 1a. de Miguel Negrete No. 22. J. Hammer.

Solicito cajista. C. Leandro Valle 11.

SIRVIENTES.—20 cs. línea.

Mozo urge, trabajo mañanas, $12 mens. 1a. Moneda 12, de 10 á 12 m.

Española mag. referencias, solicita empleo de nana. Sra. Carmen Vargas. Callejón de Sta. Inés 2, acc. A.

Lavandera de pie que sepa planchar de brillo. 3a. Medinas 43.

Necesito recamarera, galopina y portero. Calle de Rosales No. 1.

Necesito cocinera que sepa guisar bien á la francesa. Tacubaya, Ranchería 1.

Necesito mozo con referencias, de 30 á 35 años. 1a. Naranjo 36.

Lavandera con buenos informes necesítase. 3a. Marsella 45.

Coc. y recamarera. Machincuepa 8.

Urge nana, sueldo $8. 4a. Tacuba 46.

Urge recamarera y galopina. Zuleta 15.

Portero $40, casa y comida, urge. Sta. Teresa 43. Agencia de Porteros.

Mozo estribo $2 diarios urge. Sta. Teresa 43. Agencia de Mozos.

Portero casado que sepa de jardín $40, urge. 2a. Dolores 24. Agencia de Criados.

ENSEÑANZA.—20 cs. línea.

El Colegio Inglés para señoritas. Educación práctica, profesoras inglesas. Idioma inglés forzoso. 1a. Reforma 26.

Inglés y Taquig. S Juan Letrán 41 entr 6.

Reforma letra, ortografía, teneduría libros, cálculo francés. 4a Tacuba 37. 2o.

Cursos comercio, inglés, Tened, Arit. Ort. Máq. piano, etc. $2 y $3 mes. 4a Relox 34.

Francés por francesa. J. G. Ap. 128 bis.

Inglés. Prof. americana. 1a. S. Agustín 23. 2o. piso, antes Ortega.

Señorita alemana da clases de alemán. C. A. Apartado 128 bis.

Enseñanza de inglés para niños y señoritas. Precios módicos. 12a. Artes 177.

Inglés. Método nuevo y práctico sin libros. Conversación y escritura. Grupos pequeños y clases particulares. Prof. Simms. 1a. Capuchinas 5, antes Zuleta.

Lec. guitarra P español Av 5 Mayo 61.

ASISTENCIA.—20. cs. línea.

Cuartos con ó sin muebles y asistencia, en casa particular. 3a. Medinas 71, altos 1

Pza y asist. $25 y $20. 8a Relox 101 altos 2

¡Ojo! Asistencia y cuarto $25, á dos cuadras del Palacio N. 6a. Capuchinas y Tabaqueros No. 1.

Asistencia y cuartos amueblados, nueva casa. Ave. Isabel la Católica 71.

Piezas y asistencia. 2a. Victoria 48.

Cuarto y comida. 1a. Nuevo México 24.

Pieza amueblada con ó sin asistencia, casa particular. Rejas Balvanera 6 altos 1

Vivienda chica ó grande. Cuarto con ó sin asistencia. 2a. S. Lorenzo 42.

Seguramente que si Ud. prueba la asistencia que doy, no podrá dejar de seguirla tomando aquí. También hay alojamientos. Pase Ud. 2a. Manrique 32, bajos.

Piezas amueb. y asist. 4a. Tacuba 40.

De $25, $30, asist. cuarto. 8a. Capuchinas 138, antes 2a. Merced 27.

Casa española. Asistencia y cuarto con ó sin balcón. Pte. Quebrado 10 y 20.

Piezas y asistencia. 2a. Donceles 46.

Pieza y asistencia. 2a. S. Lorenzo 39-2.

Por $30 y $35 pieza amueblada y asistencia. Pte. Correo Mayor No. 2.

Bonito cuarto amueb. para 2 Sres. casa particular, buena asistencia, precio cómodo. 1a. S. Agustín 25, altos 1.

Pieza 2 camas con ó sin, asistencia. 4a. Violeta 91, viv. 4.

Pieza amueblada con ó sin asistencia, muy barata. Antes Chiconautla, hoy 2a. Cocheras No. 50.

Pieza y asist. $30. Alcalcería 8, 2o. piso.

Pieza y asistencia. 3a. Factor No. 24.

Pieza, asist. tel, plano. $30. 1a Donceles 1

En la 3a. de S. Juan de Letrán No. 41, altos letra A, se da asistencia de desayuno, comida y cena por $30.00 mensuales. Se garantiz n buenos alimentos.

PERDIDAS.—20 cs. línea.

Se extravió una noche del mes de Diciembre del año pasado, en el trayecto de Bucarelí al Colíseo, probablemente en un tranvía, una pulsera de oro con seis ó siete brillantes y otras tantas perlas alternadas. Buena recompensa sin averiguaciones. Levy. Coliseo Nuevo 4.

TRASPASOS.—30 cs. línea.

Traspaso restaurant céntrico y acreditado. A. M. Apdo. 128 bis.

Traspaso cinematógrafo. Avenida Peralvillo 62, allí informan.

Por causa de enfermedad traspaso magnífico y céntrico hotel, contrato largo y barato con grandes utilidades. Ap. 798.

Traspaso recaudería "La Providencia." 3a. Sta. María Redonda.

Por estar solo y no poder atender traspaso una lechería y bizcochería. Ave. Peralvillo 130. "Lo Holandesa y Suiza." Cerca de la Cervecería Cuauhtémoc.

Por enfermedad urge traspasar estanquillo el habitación. 27 años crédito. 4a. Manrique 41, bajos colegio.

Doy en traspaso tienda y cantina en S. Angel, frente mercado, negocio acreditado, condiciones fáciles. Informan "La Equitativa." Frente estación eléctricos. Mixcoac, D. F.

Por no poder atenderlo urge traspasar tendajón bien acreditado. Puente de Curtidores No. 6. La Equidad.

COMPRAS.—30 cs. línea.

Compra-venta de toda clase de maquinaria nueva y usada, especialmente calderas y motores. Zubirán y Cía. 2a. Nava. 1.

Necesitamos caballos y mulas jóvenes, sanos y fuertes, propios para carros repartidores. Av. Peralvillo No. 136.

Compro al contado muebles de casa. 4a. Factor 48, altos. Tel. Ericsson 3146.

Compro caballo de silla, manso, sano, joven y de alzada. Av. Juárez 77. Ingeniero Enrique González.

Necesito una caldera sin motor de 40 caballos, en buen uso. Dirigirse á J. Ibarra. Ixtlahuaca. Méx.

Casa buena prod. 3a. Donceles No. 57.

Compro hacienda ó monte tierra templada. J. H. James. Elkton, Florida, E U A.

Tengo comprador, rancho, Cuautitlán, Teoloyucan, etc. trato vendedor. Cordero. Tiburcio. Damas. Tienda.

COMPRO DE OCASION, BICICLETAS, CONTADORES, MAQUINAS DE ESCRIBIR, FONOGRADOS, DISCOS Y CILINDROS PARA FONOGRAFO, ETC. TODO PARA REMITIR FUERA DE MEXICO. CUALQUIER ASUNTO SE TRATA CONFIDENCIALMENTE, OCURRAN O ESCRIBAN A M. GUERRA. AV. DEL HOSPITAL 51, INTERIOR 2.

Compro casa hasta $20,000. Apdo, 909.

Timbres, correo antiguos. P. R. Ap. 461.

Compro pelo trenza y maraña, pago bien. 3a. Sta. Teresa 71, viv. 11.

Compro 2,000 láminas usadas. E. Castillo. 3a. Carpio 66.

Compro casas productos de 3 á 5,000 pesos, sin intervención de corredor. Sra. A. Navarro. 1a. Sta. María la Redonda No. 3, interior 2.

Compro casas de $5,000 á $20,000 de productos, haciendas y ranchos desde $10,000 Dirigir datos air. Turpin. Gante 19.

Compro puertas usadas, balcones fierro y barandales. Av. Chapultepec 41.

Compro uno ó dos furgones zacate maíz en pacas. Dirig. Apartado 993. G. P.

Automóvil buen estado, de preferencia cerrado ó europeo. 1a. Damas 5, de 11 á 12. Sr. Alcérreca.

CAPITALES.—30 cs. línea.

Presto sobre firmas de $3,000 á $30,000, desde 7 0/0 anual. 1a S Agustín 19 Pardo.

Presto sobre firmas desde $100 en hipotecas al 6 0/0. 1a. S. Agustín 19. Pardo.

Facilitamos dinero desde $50 con buenas firmas y en abonos convencionales, á empleados, comerciantes, etc. Todo asunto lo resolvemos en 24 horas garantizando la mayor reserva. Despacho de 9 a. m. á 1 p. m. y de 2 á 6 p. m. exceptuando los días festivos. Agencia de préstamos. 2a. del 5 de Febrero No. 106.

Deseo $50,000 al 6 0/0 sobre finca que vale tres veces más. L. X. Apdo. 128 bis.

Hipotecas 8 á 9 0/0. 3a. Donceles No. 57.

Para permutar, comprar, vender ó hipotecar fincas ó imponer dinero. M. L. Lozano. Olaeta 1313. Tacubaya.

Presto con firmas ó prenda cortas cantidades. 1a. Factor 8. 2o. piso.

Hipotecas $1,000 á $4,000, 9 0/0 al 12 0/0. Domínguez. Apdo. 1110. 3a. Zaragoza 63.

Al 7 y 8 0/0 hipotecas y dinero para construcciones, cualquier cantidad y rumbo. A. Rosas. Av. 16 de Septiembre 55.

Presto $80,000 7 0/0 una ó dos partidas sobre finca urbana. $100,000 8 0/0 sobre finca de campo. A. Cano, Calle Espíritu Santo No. 7.

VENTAS.—30 cs. línea.

Vendo pajarera. 6a. S. Agustín No. 151.

Rancho con casa frent. Nativs. Gante 9.

SE VENDE A 10 cs. KILO TINTA NEGRA PARA PRENSAS CHICAS DE IMPRENTA 1a. S. FELIPE NERI 22.

Casa nueva product. Indianilla. Ap. 2144.

CARRO REPARTIDOR en muy buen estado, se vende hoy mismo. Colonia Imparcial 46.

Terreno 60000 m frac lots mil m arriba p. fab. depósitos. Prolon Lecumberri Ap 2144

Máquinas de escribir Oliver baratas. Guillermo Trejo. 2a. Donceles 57 y 59.

Terreno. 500 m. esq. Guadal. Hid. Ap 2144.

Se vende un perro Terranova muy barato. 8a. Revillagigedo 24.

Se venden toda clase carruajes nuevos y usados. 2a. Ramón Guzmán 33.

Terrenos de venta. Se venden 113,981 hectáreas de terreno en el Estado de Sonora, Distrito de Ures. El título es Federal. Solo se toman en consideración proposiciones en efectivo hasta el 20 de Noviembre próximo. Dirigirse para informes á Ratesons Warr and Winhurst, 14 Castle Street, Liverpool, ó á los Sres. Field Roscoe y Cía. 36 Lincoln's Inn Fields, Londres, ó al Sr. Lic. Ramón González Suárez. Calle del Indio Triste 7. Ciudad de México, de 9 á 11 a. m. y 5 á 7 p. m.

Rockaway, carretela, coupé, cabriolet. Coupés 3/4 $500 y $600. 2a. Naranjo 51.

Vendo muebles finos americanos, comedor estilo Mission, piano y pianola automática, camas fierro y latón. Pueden visitarse de 9 á 12 1/2 y 3 á 5 1/2. Depto. de Medidores, Mexican Light & Power Co. 1a. Recabado 24.

Ajuar Luis XV pl recámara Brita, y Luis XVI para matrimonial, baratos y nuevos. Olaeta 1313. Tacubaya.

Vendo muy barato coupé en perfecto estado con arneses y buen caballo. 1a. del Encino 64.

Alquilamos ó vendemos casa con establo en 4a. Sabino y casa cómoda enjarada de Berlín, antes llegar á Mixcoac. P. y J. Jacques. 55, S. e. C. 4a S. Agustín 109.

Casa 6. P. Pinos tte. vía, drenaje, agua, $19,000, debe 12 al 8. 5a. Zaragoza 55.

Casitas con drenaje Gpe. Hgo. nuevas. Cda. S. J. Aragón No. 15. Reyna.

Perro Bulliterrier lgmos. 2a. Mesones 23.

Con un ahorro de 16 cs. diarios puede Ud. ser dueño de un lote de terreno en la nueva Colonia de la Santísima. Informes 1a. Sta. Teresa No. 2.

Se venden cajas de madera para empaque. El Borceguí. Coliseo Nuevo No. 1.

$5.00 contado, $4.95 mensual, terreno listo fincar Norte Hipódromo. 1a. Sta. Teresa No. 2.

¡Oportunidad! Vendo baratísimos muebles nuevos finos americanos, sala, biblioteca, comedor, recámara y cocina. Quinta María. Est. Córdoba, Mixcoac. Calzada de Automóviles ó calle Noreste 3

Terreno esquina Pimentel y Altamirano. Acepto ofertas. 5a. Zaragoza 95, 12 á 3.

Terreno Mixcoac, barato, agua. Informarán 6a. Donceles No. 141.

Se vende un lote 9 cochinos gordos, "La Velox." 4a. Dr. Licéaga 92.

Ocasión. Vendemos barato 3 bombas agua 2 básculas, máquina y herramienta tonelero. F. O. Boll y Co. 2a. Revillagigedo 24

Puertas todas clases usadas. Mesas y lavabos corrientes. Av. Chapultepec 41.

Vendo costalera barata. A Grimwood y Co. 1a. S. Juan Letrán 5.

Victoria llantas hule. Rockaway. Cabriolet, guayín, buggy 1a. Rinc. S. Diego 9.

Se vende un faeton y tronco yeguas. "La Velox." 4a. Dr. Licéaga 92.

Tronco caballos del país, de alzada, juntos ó separados. 2a. Alamo No. 44.

Vendo mulada gorda y bonita en Tacuba, potrero Fernando Casasola, Inf. Ave. Isabel la Católica 64.

Vendo 3,600 mts. terreno Colonia Sta. María. Informan 7a. Alzate 125.

Se vende carretelas, buggies para ciudad y carrito. Rockaway, coupés troisart y cortados, hermoso Breck para carreras y automóviles buenas marcas. Precios baratos. Se admiten permutas. 4a. de Zaragoza. Carrocería.

Se vende automóvil landaulet marca "Fiat," muy buen estado, barato. Sra. Manfred. 6a. Colonia 38, de 3 á 4.

ATENCION. 7a. NARANJO Y ROSA, caballos y mulas, bonitos, de venta.

Perros alemanes "Spitz" raza pura, inteligentes, vigilantes y fieles. Unicos en México. Calle Tabasco 170, Col. Roma.

Vendo una casa de vecindad en Nonoalco, informan allí mismo. Candelario Rubio

Vendo pianola en $175. Fonógrafo Siglo XX $125. Discos "Columbia" (nuevos á $1.40), "Victor" y "Sonólono" á $1.50 en "El Incendio." 1a. Amargura 18.

Vendo barato lote Colonia Torielo Guerra. Tlalpam. A. R. Apdo. 128 bis.

Vendo automóvil eléctrico "Studebaker," 4 asientos, casi nuevo. Garantizado. Mitad de precio. Manrique 12.

Vendo barato aparato rayos X y Alta Frecuencia. Garantizo buen funcionamiento. Manrique 11.

Tronco caballos pretos americanos, nuevos, se venden baratos. 1a. Bucarelí 22.

Tapetes, alfombras y resto muebles. 2a. Sta. María Redonda 15, tardes.

Máquina escribir Remington $50. Máquina coser $20 y muebles casa 1a. Ancha 12.

MERCANTILES.—30 cs. línea

Máquinas, cartones y papeles para la fabricación de cajas. Dirigirse Empresa Importadora. Apartado 878.

Gran barata plumas lloronas. Se hacen en todos los colores faldas elegantes y baratas confecciones de vestidos por la Sra. Claro. Avenida Juárez, No. 24. Palacio de Venecia.

Interesante á las dulcerías. Estamos para recibir un extenso y elegante surtido de cajas finas para dulces, mazapanes, etc. Pídanse precios desde luego. Empresa Importadora. Apdo. 878.

MEDICINALES.—30 cs. línea.

La Gota Militar y la Gonorrea, no tienen más seguro y eficaz remedio que las Bujías Keller. $2.50. Consultorio Benevolent. Leandro Valle 10. Pida folleto.

Electricina da resultados brillantes y á menudo inmediatos en la dispepsia ácida (eructos, agrios, acedías, etc.), en la dolora del estómago y en la gastralgia. De venta en las droguerías á sesenta centavos botella.

PROFESIONALES.—20 cs.

El Dr. Soltero Herrera, Oculista Ex-interno del Hospital de la Luz, receta lentes desde $1.50. 2a. Santísima 27.

MEDICOS TITULADOS 20 c. línea.

Gonorrea, curada en menos de 40 minutos, sin molestia, dolor ni peligro, por el procedimiento eléctrico del Dr. M. Medina, en su Consultorio. 2a. S. Lorenzo 72.

Sangre impura ó avería en 15 días con el Específico Vegetal del Dr. A. Esparza. Rosales No. 16.

Enfermedades secretas ambos sexos. Cura rápida, científica, indolora. Dr. T. Moreno. 1a. Sto. Domingo 3. Tel. Eric. 4641.

Almorranas, Cura Dr Patiño. Flamencos 9

Mal de San Vito, Histeria, Epilepsia. Dr. Rodríguez. No cobra honorarios. Los enfermos dejarán lo que puedan para gastos del consultorio. 2a. S. Agustín 84. Eliff. Teresa. 20. piso. 10 á 12 y 4 á 6.

INGENIEROS.—20 cs. línea.

Informes de minas y mediciones de pertenencias mineras por ingenieros de minas titulados. 5a. de Tacuba No. 14, despacho 40.

ARTES.—20 cs. línea.

Jessie Vernon, 16 Plaza de la Concepción. Manicure y Masaje. Se habla francés, inglés y alemán.

DIVERSOS.—30 cs. línea.

En sus dudas amorosas y dificultades, consulte hoy mismo á la cartomanciana gitana. 2a. Nuevo México 48, viv. 2.

Trajes en abonos fáciles y á la medida. Gran Sastrería. 5a. Donceles 79.

La Salvadora. Fortalece, vigoriza y embellece á la mujer. Proporciona descanso y bienestar en la edad crítica y cura Flujos de Cintura sin operaciones ni reconocimientos vergonzosos. $1.00 pomo en droguerías y boticas.

Luz Díaz, palmista, cartomanciana, espirita, $1 consulta. 2a. Amargura 45, alts 3.

Palmista cartomanciana, inventora del vaso adivinador. 20. Callejón 5 Mayo 30.

Anastasia Rodríguez, cartomanciana, Av. la Paz 53, int. 109. Consulta $1.00.

No se confunda Ud. La verdadera gitana y la única que predice porvenir, presente y pasado, está á su disposición. Puente Peredo 19, altos 1. Teléf. Eric. 3444.

Daisy Rogers, Cantomanciana de Nueva York. Paseo Reforma 23.

Exploradores de tierras y piedras blancas, arcillas, kaolín, etc. enviar muestras á Arrillaga, 3a. Manrique 28. México, D F

SALCHICHONERIA FRANCESA

Av. del 16 de Septiembre. 47. Teléfono Ericsson, 661.

ESPECIALIDAD EN CARNES FRIAS PARA VIAJE Y PIC-NICS.

VINO AROUD

CARNE - QUINA - HIERRO

El mas Reconstituyente soberano en los casos de: Clorosis, Anemia profunda, Malaria, Menstruaciones dolorosas, Calenturas.

Calle Richelieu, 18, Paris. TODAS FARMACIAS.

EPILEPSIA

Curación radical con las Pastillas Antiepilépticas de Ochoa.

DESCONFIE DE LAS IMITACIONES

De venta en las principales Droguerías y Farmacias.

100 Años

vivirá si tomas cada noche una cucharada de las del café de los Deliciosos

POLVOS LAXATIVOS ROCHER

que curan radicalmente

EL ESTREÑIMIENTO

Soberanos contra la Jaqueca, las Almorranas, las enfermedades del hígado y contra todas las afecciones de intestinos.

L. J. GUINET, farmacéutico, 4, rue Sainsier, PARIS

BELLEZA

La belleza del rostro y su pureza se obtienen con la famosa

LOTION REJANE

preparación que está á una gran altura por sus propiedades.

Arrugas, barros, espinillas, puntos negros, el bozo, granos que afean el rostro, huellas de viruelas, cicatrices, desaparecen con su empleo. Limpia el cutis, lo tonifica, evitando las arrugas, barros, patas de gallo, etc. Quita el polvo y las manchas.

Precio del frasco en la ciudad $1.50.

DROGUERIA DEL ELEFANTE

Avenida Isabel la Católica Núm. 6. Apartado postal núm. 877. México, D. F.

LAS HEMORROIDES

[ALMORRANAS]

No se curan con supositorios, ungüentos, pomadas, etc., etc., sólo se curan EXTIRPANDOLAS. Nosotros las extirpamos SIN OPERACION, garantizando la completa y radical curación, ofreciendo como garantía NO COBRAR NADA si el enfermo no queda curado.

Dres. VOIERS Y GRANDE AMPUDIA

Especialistas en la curación, SIN OPERACION, de HEMORROIDES, HERNIAS, HIDROCELE, FISTULAS, GRIETAS y ULCERAS RECTALES. 1a. de Capuchinas, 29 (Antes Zuleta, 83) Apartado Postal, 1287. México, D. F.

La persona que deseare nuestro folleto, remitirá timbre.

DEBILIDAD, NEURASTENIA CONSUNCION, CLOROSIS CONVALECENCIA

MARCA ANEMIA

Hémoglobine

VINO Y JARABE Deschiens

todos los Médicos proclaman que este Hierro rital de la Sangre CURA SIEMPRE. Es muy superior á la carne cruda á las ferruginosos, etc. En venta en todas Farmacias — PARIS.

ARTURO LUCKHAUS

Apartado, 1430. Tel. Ericsson 3191. 1a. Calle de San Agustín, 73. México, D. F.

CONTRATISTA Y REPRESENTANTE DE FABRICAS.

CONSTRUCCIONES METALICAS, MARQUESINAS, BARANDALES, REJAS, PUERTAS, ESCALERAS, ETC. DE TODOS ESTILOS

ESPECIALIDAD: TRAGALUCES Y PLAFONDS

VIDRIERAS EMPLOMADAS.

VIDRIO DE TODAS CLASES

ESPECIFICO "CADYM" contra la GONORREA

ESPERMATORREA. GOTA MILITAR, etc.

El Mejor Remedio del Mundo

Que quita el escurrimiento y también el ardor del caño, de 2 á 5 días, sin inyecciones algunas.

No pierda usted su tiempo en hacer experimentos peligrosos con remedios no probados.

El específico "CADYM" nunca falla. Tiene muchos años de éxito en México.

Pida usted cuestionario

Consultorio, 5a de Tacuba 63.

CIA. AMERICANA DE YERBAS MEDICINALES.

Apartado 1,165 México, D. F.

El magnífico surtido de camisas americanas que acaba de recibir "LA COLMENA," de los Sres. L. Hurtado Espinosa y Cía. Plaza de Armas, México, se pondrá á la venta desde hoy á precios baratísimos.

FOLLETIN NUMERO 82

LA CLAVE DE LOS MISTERIOS

SEGUNDA PARTE DE MISTERIOS DE LAS BUHARDILLAS.

—POR—

CAROLINA INVERNIZIO

El joven durmió con una tranquilidad de que no había disfrutado hacía muchos años, y á las siete de la mañana dormía aún, cuando el conde entró en su habitación.

Fabio, que se despertó al ruido de los pasos de Sivio, se sentó en la cama confuso y avergonzado.

—He dormido demasiado. ¿No es verdad? Dispensadme, pero hace muchos años que no tenía esta felicidad.

El conde se sentó al lado de su cama.

—¡Qué contento estoy, querido Fabio, de verte así! tu alegría es la mía. Perdona mi deseo de encontrarme contigo... ¡pero tenía tanta necesidad de hablar con alguien que me comprenda! ¡me siento tan solo, solo! ¿Has reparado bien en mí, mi pobre Fabio? He envejecido prematuramente por las penas y los cuidados, y éstos no han acabado.

Inclinó su cabeza sobre la cama, como si no pudiese contener sus lágrimas.

Fabio estaba profundamente conmovido.

—Se han portado demasiado mal con vos, pero también han sufrido su castigo—dijo estremeciéndose.

El conde alzó de pronto la cabeza, dejando ver su rostro horriblemente contraído.

—No son los que han sido castigados los que más han sufrido. Escúchame, hijo mío, quiero decirtelo todo, y abrirte completamente mi corazón. Ya conoces la trama urdida contra mí y la unión entre el miserable que te arrestó y tu pérfida prometida, ésta para apoderarse de una parte de la fortuna de mi suegro, y el otro de mi mujer; una y otro para aniquilarme y perderme, lo hubieran conseguido si yo no hubiese estado sostenido por ti.

—¡Ah! no sabéis lo que yo hubiera sido capaz de hacer por demostrar vuestra inocencia—interrumpió Fabio.—¿Qué me importaba á mí la prisión y la deshonra? hubiera subido al patíbulo por salvaros, ya os lo podéis figurar, tratándose de desenmascarar á dos miserables....

—¿Pero tú no amabas, no amas aún á Ilda?

—No, la he odiado por un momento, después ese odio se ha convertido en el más profundo desprecio. Sí, aunque la hubiese visto en brazos de otro, mi corazón no hubiese dado un solo latido de más; ha muerto Ilda para mí.

Permanecieron un momento en silencio, y luego el conde continuó pausadamente:

—La condesa de Alao y la desaparición de Ilda, que con su fuga supo librarse de ser arrestada, el descubrimiento de aquellas intrigas, fueron un golpe fatal para mi suegro. Una apoplegía le mató de improviso, y como si esto no fuese bastante, su hija, mi mujer, la desgraciada Blanca, desde aquel momento perdió la razón. ¡Oh! su locura no es terrible. ¿Sabes? Es tranquila. No alborota, no grita, pero en cuanto me acerco á ella y le hablo, todo su cuerpo se estremece y sus apagados ojos brillan, contrayéndose su rostro con una expresión de espanto y horror. Blanca está convencida de que yo he asesinado á su padre y á su amante, y de que he querido atentar contra su misma vida. En vano le suplico que me oiga y que crea en mi inocencia. En vano le he enseñado el certificado del médico, referente á la muerte del señor Moreno y le he dicho que Aldo vive, y que expía justamente la falta que cometió. Blanca no me cree y con la inmovilidad de su mirada fija en mí, me hace comprender que no da crédito á mis palabras.

Sivio se calló como sofocado, y gruesas lágrimas brotaron de sus ojos.

Fabio tenía el alma destrozada y no sabía de qué medios valerse para consolar aquel dolor.

—¿Y no la hacéis visitar? ¿No hay esperanzas de que se cure?

El conde movió negativamente la cabeza.

—He consultado á los mejores médicos, y todo se ha probado, aunque inútilmente. Sólo Dios podría hacer un milagro. Me han aconsejado que le lleve á una casa de salud, pero esto nunca lo haré; no tendría valor para separarme de ella, por más que esta lucha insensata, que sostengo á diario, me destroza y me mata.

He adquirido esta solitaria quinta para retirarme aquí con ella. He puesto á su lado una valiente y honrada mujer para vigilar todas sus acciones, siempre con el temor de que pueda ser atacada por algún acceso desesperado que le sería fatal.

No debo ocultarte que tanto aquí como en Turín se ignora la locura de Blanca; la creen solamente delicada de salud y yo dejo á todo el mundo en esa creencia. He prohibido á la servidumbre entrar en nuestras habitaciones. Esperaba con ansiedad tu llegada, porque así al menos tengo un amigo verdadero de quien puedo fiarme, y que me substituirá durante mi ausencia.

—¡Oh! ¡disponed siempre por completo de mí y de mi vida!

—He aquí lo que deseo de tí. Yo te presentaré á la servidumbre como el fiel camarero á quien esperaba y á quien todos deberán obedecer como á mí mismo. Será necesario que cambies de nombre.

—Escogedlo vos mismo.... A mí me es indiferente.

—Te llamarás Martino.

—Está bien.

—Te dejarás la barba, sólo que mi barbero que viene aquí de Moncalieri todos los días, cuidará de arreglártela. En este armario encontrarás trajes para cambiarte. En aquella cómoda tienes ropa blanca y cuanto puedas necesitar. Te encargarás tú mismo de la limpieza de mi habitación y de la de la condesa, á la que luego te presentaré y te daré mis instrucciones.

—Podéis estar seguro de que las seguiré puntualmente.

—Tú vigilarás todo y á todos, contándome las conversaciones que oigas contra mí y mi mujer. Entre tú y yo hablaremos en tudesco, lengua que aquí ninguno conoce.

—Haré todo cuanto deseis.

El conde tuvo un nuevo arranque de expansión.

—¡Ah! ¡Cómo me siento reanimar á tu lado! ¡Qué consuelo experimento al abrirte mi corazón! Tú me ayudarás á soportar mi desgracia. ¡Ah! ¡Si llegase un día en que Blanca se curase y me amase aún!

—Esperad, conde, esperad.

Sivio le cogió conmovido una mano.

—¡Qué egoísta soy! ¿es verdad? Yo no te he hablado, ni te hablo más que de mí, y tú, que por mi causa has sufrido tanto, me escuchas bondadosamente sin reprocharme.

—Yo nada tengo que reprocharos, y quisiera á costa de mi vida devolveros la felicidad.

—Tú no eres un hombre, eres un santo. Sin embargo, en tu prisión debes haber llorado mucho, creyéndote vendido y abandonado.

Fabio hizo dulcemente un gesto negativo con la cabeza.

—¿No estábais vos aquí para sostenerme? Yo no pedía más. Es verdad que cuando tuve noticia de la perfidia de Ilda, sentí en el corazón un dolor tan agudo, que creí morir; pasé noches terribles, tratando de sofocar los gemidos, que á pesar mío se me escapaban en mi mísero lecho bañado en lágrimas; luego pensaba en nuestra madre, mi buen ángel, que velaba sobre mí, y en vos, que disteis á mi vida

EL SEGUNDO DIA DE CARRERAS EN EL NUEVO HIPODROMO DE LA CONDESA

(Sigue de la primera plana).

...tos caballos, y la mayor parte apos... ó al "Capulín", obteniendo como ...ividendo de ellas siete pesos por ...pón de cinco.

SEGUNDA CARRERA.

A las tres y media se presentaron ... la pista los potros y las potran... s que iban á tomar parte, quienes ... dirigieron al punto de arranque, ...ue estaba á ochocientos metros de ... caseta de los jueces de llegada. Se dió la salida en regulares con...ciones. Llegó en primer lugar á la ...eta el "Philae", que llevaba el nú...ero tres, montado por el jockey ...nn y de la propiedad del señor Ale...ndro de la Arena. El "San Mi...el" y el "Madelon," el primero ...l señor Gobernador del Distrito y ... segundo de los hermanos Amor, ...garon casi al mismo tiempo, no ...endo perceptible la diferencia para ... mayor parte de los espectadores, ... mientras unos aseguraban que el ...ladelon" había llegado en primer ...gar, otros afirmaban lo contrario. Las discusiones cesaron cuando los ...eces de llegada hicieron poner en ...pizarrón sus decisiones, declarando "San Miguel" vencedor de "Ma...lon."

...as apuestas fueron numerosas, ob...iendo los que apostaron al vence... veintitrés pesos, y como "place," ...50; el del "San Miguel," que fué ...que llegó en segundo lugar, se pa... á catorce pesos.

TERCERA CARRERA.

...sta fué también para potros y ...rancas, pero llenando como condición indispensable estar registrados debidamente en el Stud Book Mexicano.

Eran únicamente cuatro los que se disputaban estos premios. El primer premio y lugar correspondió al "Shooting Star", de la propiedad del señor don Francisco Rincón Gallardo, y el segundo y tercero al "Alerta" y al "Dos Estrellas," ambos del señor Gobernador del Distrito, don Guillermo de Landa y Escandón.

Las apuestas para esta carrera, aunque fueron numerosas, no estuvieron repartidas, y obtuvieron únicamente seis pesos por talón inicial, tanto los que apostaron al "ganador" como al "place".

CUARTA CARRERA.

El premio "Condesa," consistente en mil trescientos pesos, era el ofrecido para esta carrera. Tomaron parte siete caballos, debido á que uno de ellos arrancó antes de tiempo, lanzando por tierra al jockey que lo montaba y á toda velocidad recorrió la pista.

Esta carrera de 1,600 metros fué un ruidoso triunfo para los caballos de la propiedad del señor gobernador Landa y Escandón. "Tecoac" y "Byliy" fueron los vencedores, sacando el primero una ventaja considerable.

El "Tecoac" es actualmente el favorito del público en las apuestas para el próximo Derby, que debe verificarse el domingo 6 de Noviembre; así es que despertó mucho entusiasmo el verlo correr con competidores de primer orden.

Con este gran triunfo, seguramente que subirán sus apuestas.

Debido á la cantidad de dinero que estaba á favor del "Tecoac", los dividendos por cupón de cinco pesos fueron cortos, los del "Bylly" se pagaron $ 22.50, y los del "Cesarihre" se cotizaron á cuarenta y cuatro pesos.

QUINTA CARRERA.

Esta era la más importante; se corrió la distancia de dos mil cuatrocientos metros por caballo y yeguas de pura sangre. El premio fué "Tacubaya," consistente en mil pesos.

Esta carrera fué sensacional, y todo el público la presenció de pie, demostrando mucha nerviosidad, por la circunstancia de que casi todos los concurrentes habían apostado; los caballos, pues, fueron seguidos con los anteojos á lo largo de la pista.

Desde un principio tomó la delantera la "Irene Wycherly," pero después, como á los mil metros, fué alcanzada por el "Gore," que montaba el señor Alejandro Amor; durante más de un kilómetro llevó la delantera, pero después volvió la "Irene" á ocupar el primer lugar, hasta llegar á la meta.

El público ovacionó al vencedor.

Para el domingo hay mucha animación; el público, entusiasmado, se prepara para asistir á esta fiesta, en la que se correrá el primer Derby Mexicano.

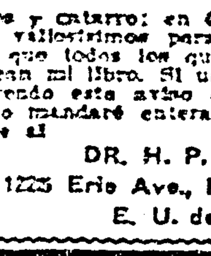

GRATIS

Soy el autor de un libro que trata de todas las enfermedades de los ojos, ... y catarro; en él doy consejos que ... valiosísimos para su curación. De... que todos los que padecen de ellas ... an mi libro. Si usted me escribe in...endo este aviso de "El Imparcial," ...o mandaré enteramente gratis. Diri... al

DR. H. P. RANK.
1225 Erie Ave., Filadelfia, Pa., E. U. de A.

KALODERMOGENO
DEL
PROFESOR
MARIANO LOZANO Y CASTRO.
...TA PREPARACION ANTIGUA Y AFAMADA ...CE DESAPARECER DE UNA MANERA RA...CAL EL PAÑO, LAS PECAS, LAS ES...INILLAS, BARROS, LAS QUEMA...URAS DE SOL, GRIETAS Y OTRAS ...ARIAS AFECCIONES CUTANEAS. ...E VENTA EL POMO Á $1.00 EN TODAS LAS DROGUERIAS DE MEXICO.
DEPOSITO GENERAL:
...ROGUERIA DEL ELEFANTE

...ETARIA DE GUERRA Y MARINA
...EPARTAMENTO DE ESTADO MAYOR
CONVOCATORIA

...ndo prevenido por el Reglamento de ...scuela Militar de Aspirantes que ...rsos de la misma den comienzo ... primeros días de Enero y Julio ...a año, por la presente se convoca ... jóvenes que deseen pertenecer ..., en el concepto de que para ser ...dos deberán llenar los siguientes ...tes:

...er de Nacionalidad Mexicana.
...Haber cumplido 16 años y no pa... 21.
...Comprobar el consentimiento del ... ó tutor para abrazar la carrera ... armas.
...No haber sido dado de baja por ...nota ó falta de aptitud en algún ...lecimiento de enseñanza, corpora... del Ejército ó de la Armada, ci... el Gobierno ó establecimiento pú... y no ser de malos antecedentes.
...Estar vacunado, no adolecer de ...edad crónica ó contagiosa y tener ...tud física necesaria para la ca... de las armas, á juicio del médico ...Escuela.
...Comprobar con certificado haber ... la Instrucción Primaria Supe... conforme á los programas oficiales ...s en el Distrito Federal, ó una ins... equivalente de acuerdo con los ...mas de Instrucción de los Estados ...Federación.
...Comprobar por medio de certifi... haber observado buena conducta en ...blecimiento en que se hallaba al ... su ingreso á la Escuela, ó bien ... personas con quienes servían en ...poca.
...Saber escribir con letra comple... inteligible y comprobar con un ...miento que se verificará precisa... en la Escuela de Aspirantes, que ...as nociones necesarias de Arit...orática, Lengua Nacional y Geo... indispensables para seguir con ... estudios del establecimiento.
...os jóvenes que deseen ingresar ...spirantes á la Escuela, dirigirán ...citud al Secretario de Estado ...pacho de Guerra y Marina en 1 ...o Mayo y primera quincena ... ...blen en Noviembre y primer... de Diciembre de cada año. E... ...tud deberá ser escrita de puño ...del interesado; en ella se expre... ...ombre, patria y edad y el cal... ...graría el padre ó tutor, bajo su ...tar conforme en que su hijo ... ingrese á la Escuela Milita... ...antes para abrazar la carrera de ...s. A este documento acompaña...
...diciante:
...na copia del acta de su naci... ... en su caso, copia legalizada de ... de naturalización de su padre.
...rtificado de Instrucción Prima... ...lor ó su equivalente.
...rtificado de buena conducta, fir... ...preferencia por la persona á cu... ...es hubiere servido últimamente ... la persona abonada.
...rtificado de estar vacunado y ...ena salud.
...citud y certificado llevarán, ca... ...e ellos una estampilla de $0.50, ... debidamente.
...enes que ingresen como Aspi... ...rán en la Escuela, en la cual ... vestuario, alimentos, libros y ...iones médicas que fueren ne... ...pero al ingresar deberán llevar ...dor y útiles de aseo, harán sus ...teóricos en cuatro semestres y ... en ellos, pasarán por un mes ... el servicio de filas en un ... Infantería ó Caballería, según ...uyos estudios hayan seguido. ...la carrera, los Aspirantes ...despachos de Subtenientes; la ...dotará por su cuenta de un ...mpleto de Oficial, y tendrán ... de servir ... años en el

Crónicas Teatrales

"LOS IRRESPONSABLES"

Ayer, á tarde y noche, se estrenó en el teatro Fábregas, la "trilogía en tres partes y un epílogo," original del señor don Adelardo Fernández Arias cónsul general de España en México.

Lo avanzado de la hora, nos obliga á ser breves; ello no obstante, diremos de la "trilogía" que pertenece al teatro de tensión, al que sacude los nervios del público y atrae su atención con los golpes escénicos que posee. Los tres actos, cuyos nombres son, respectivamente, "La Presión," "La Sombra" y "El Infierno" tienen un epílogo, "Los irresponsables," en el cual se da el toque final al problema desarrollado antes y encuentra remache la tesis en que el señor Fernández Arias, asentó su obra.

El atavismo absorviendo caracteres y aruinando almas, hasta sumirlas en la degeneración, tal es el espíritu de la "trilogía." El autor, ante ese problema, enarbola como una égida salvadora, la voluntad.

"Los irresponsables," pues, plantea el viejo problema predicho, y como ella se presta á seguir el procedimiento "echegareiano," que crispa y emociona hasta lo indecible, el señor Arias logró tal cosa, á pesar del realismo demasiado crudo en que hizo moverse á los personajes de su "trilogía."

El público subrayó con su aplauso los finales de todos los actos, celebrando el ingenio del señor Arias.

TOROS EN MONTERREY

Telegrama especial.

MONTERREY, Octubre 30.

Con una buena entrada en ambos tendidos se efectuó la cuarta corrida de la temporada formal. El "Serio" estuvo valiente y trabajador, matando á su primer toro de una estocada que se le premió con una ovación. Al segundo lo pasaportó de un pinchazo, una estocada y un descabello.

Rodarte mató á su primer enemigo pinchando tres veces, hondo las dos últimas y descabellando al final de la faena. Al segundo, suyo, lo mató de dos pinchazos y una buena estocada, siendo muy aplaudido.

Merced Gómez estuvo bien lanceando de capa al tercero de la tarde, así como al pasar de muleta, dando un pase de rodillas magistral que entusiasmó al público. Entró á matar valiente y cogió una estocada en buen sitio, descabellando luego al tercer intento. Con el último de la tarde el novel diestro estuvo muy trabajador y fué aplaudido.

Mi Diario

(POR FEDERICO GAMBOA)

Anatole France—á quien nos place leer en estos días—ha escrito en su "Vie Litteraire", apropósito del "diario" de los Goncourt: "Se reprocha á las gentes que hablen de sí mismas. Sin embargo, es el asunto que tratan mejor."

La frase del maestro se ajusta estrictamente á esas páginas en las que el hombre de letras, olvidándose de que lo es, vive en el papel su vida propia, su vida común y corriente, sin que en el acto de tomar la pluma intervenga para nada ese otro señor que conoce el público.

Acontece á los escritores algo semejante de lo que pasa á los cómicos: la costumbre de substituir á otros, hace que la propia personalidad acabe por desvanecerse, para dar lugar á otra, fundida en el molde creado por el esfuerzo diario.

Y así como no hay actor que no "represente" su vida, no hay escritor que no la "escriba." ¿Qué más? Hasta las mismas sensaciones adquieren un realce artístico de que carecen en la realidad psíquica. Los hechos se dramatizan, y por esa circunstancia pierden su verdadero carácter. De ahí á afirmar que el literato sea el peor agente para trazar esas páginas íntimas, esas confidencias, esas confesiones, esos "diarios," no hay más que un paso.

* * *

Por fortuna, tratándose del "Diario" de Federico Gamboa, el pensamiento de France subsiste; lo que quiere decir que en este "Diario" es verdaderamente Federico Gamboa quien vive, á quien conocemos y el que nos habla. Y al decir esto, claro es que hacemos el primer elogio, el más grande de los elogios que pueden prodigarse á obras de esta naturaleza: es sincera, de una sinceridad á salvo de toda sospecha y de toda crítica.

En vano los tímidos y los misántropos—dos variedades de una misma dolencia del espíritu—tratan de fruncir el ceño. "Honni soit qui mal y pense!"

Las páginas de "Mi Diario" traen, señores nuestros, un don incomparable: la juventud. Y con la juventud, ese alegre cortejo de turbulencias y desórdenes de quien la "siente". De quien la "siente," porque hay juventudes que tienen muchos años encima, abriles sin floraciones, pebeteros sin incienso.

Y esas existencias truncas son los eternos enemigos de ella; los que nunca la han llevado dentro. ¿Cómo van á entender de esa ansia de recorrer el camino á pasos largos, con una alegre canción en los labios y una poca de incoherencia en el espíritu?

No importa: la buena amiga que nos acompañó gentilmente y que acaso enjugó muchas lágrimas á escondidas—porque la juventud es altanera—, aún nos arroja puñados de rosas desde las páginas de Gamboa. Y atraídos por el recuerdo, prendidos por el punzón de oro de una anotación ó de una marginalia, van desfilando los sucedidos, va rehaciéndose la vida, van surgiendo los momentos, breves y efímeros, como nos parecieron, superficiales y vagos, ahora hondos y trascendentes. Teoría de años que hilaban su risa, procesión de hechos que urdían su locura.

Es verdad, ¡así fué! anotamos en una página. ¿Pero fué realmente así?, inquirimos en otra. ¡Estuve!, observamos á esta fecha. Aquel día... recordamos á otra.... ¡Cómo no hemos de agradecer á Gamboa que nos guíe con su fácil desenvoltura, con la encantadora veleidad de su prosa, á través de aquella vibrante etapa en la que el olvido es ley de subsistencia!

* * *

Y luego, os diremos señores, los que buscáis "documentos" para reconstruír estados sociales, que ahí, si hurgáis bien, daréis con elementos para el estudio de una época, materiales con que alzar vuestro edificio solemne.

Veréis ahí cómo esa juventud que va escalando los primeros puestos, luchó infatigablemente, cómo aceptó sin protesta la forma de lucha que le era impuesta, cómo fué piedra de cimiento, cómo domó sus nervios y cómo tuvo puesto de honor en grandes combates patrios, en la obra robusta de la paz y del trabajo.

Todavía si queréis ahondar más, acompañad á Gamboa en su misión á Centroamérica, y recogeréis, sociólogos y políticos, características observaciones, donosos puntos de vista, agudas circunstancias, bocetos "d'après nature," que ilustrarán sobradamente vuestras conclusiones. El retrato, á dos líneas hecho, del general Zelaya, el del Presidente Iglesias, la impresión de Costa Rica, y la deliciosísima obertura diplomática iniciada por el Ministro de Relaciones Exteriores D...., entre sorbo y sorbo de champaña:

—"Mi querido amigo: quiero que juntos nos bebamos esta botella, y que charlando arreglemos lo que tengamos por arreglar. Yo no soy diplomático, ni casi abogado; soy agricultor; un bienintencionado que llama pan al pan, y que cree que nuestras diferencias centroamericanas, nuestros grandes asuntos, así han de ser tratados: conversaditos, sin notas ni tiquis miquis impropios de pueblos jóvenes y republicanos que, como Nicaragua, sólo ansían que los dejen trabajar en paz... ¡Con que, á la salud de usted!... ¡por México! Y demos principio á nuestras negociaciones"....

¡Oh diplomacia fácil y sencilla!

Y en medio de esta peregrinación, á través de campos azotados por la fiebre, de arenales inmensos, de bosques que arrojan al aire sus domos de verdura imperecedera, de ciudades destartaladas, de bandas de rostros de ébano, la palpitación generosa de la tierra americana, la cintilación punzante de un reguero de estrellas, transmitida, á largos trechos, como generosos oasis, por la breve pincelada de un poeta.

EL BELLISIMO FESTIVAL ESCOLAR DE AYER FUE UN ACTO CONMOVEDOR Y MAGNIFICO

(Sigue de la primera plana).

tar obligado á consagrarle el elogio más incondicional y sincero. Lástima que su manera de recitarla no fuera todo lo adecuada que hubiera sido de desearse.

El público sintió con los versos del joven Teja y Zabre, cuán grande y necesaria es la esperanza y cuán satisfactorio el deber cumplido.

El joven abogado Diego Baz, al ser condecorado por haber obtenido siempre el primer premio en la Escuela de Jurisprudencia, fué aplaudido, prolongadamente.

Hicieron los honores á la llegada y á la salida del señor Presidente, el batallón número 18, desplegado frente al pórtico del teatro, y el cariño y el entusiasmo del público, dentro del salón.

LOS PREMIADOS

Publicamos á continuación la lista completa de los jóvenes laureados en la lucha con el estudio y el saber:

ESCUELA NACIONAL PREPARATORIA

Primer año.—Primer premio, Manuel Cordero y Sevilla.—Segundos premios, Francisco Nápoles y Gándara y Octavio Terrés y Villaseñor.

Segundo año.—Primer premio, David Martínez y Azuara.—Segundo, Miguel Olvera y Mateos.

Tercer año.—Primer premio, Jaime Solís y Avendaño.—Segundos, Ricardo Gayol y Díaz y Pedro Martínez Tornel.

Cuarto año.—Primer premio, José Cuevas y Montes.

Quinto año.—Primer premio, Alberto Barocio y Barros.—Segundo, Baldomero Urtusástegui y Guerra.

ESCUELA NACIONAL DE JURISPRUDENCIA.

Primer año.—Primer premio, Gonzalo Zúñiga.—Segundo, Emilio Cervi.

Segundo año.—Primer premio, Filiberto Viveros.

Tercer año.—Primer año, Gastón Solana de Gyvez.—Segundo, Luis Lagos Peniche.

Cuarto año.—Primer premio, Guadalupe N. Villers.—Segundo, Justo Benítez.

Quinto año.—Primer premio, Eduardo Baz. Recibe, además, medalla de oro por haber obtenido "primer premio" en cada uno de los cursos correspondientes á la carrera de Abogado. Primer premio, Arturo R. Orci.—Segundo, Eulalio M. Ortega.

ESCUELA NACIONAL DE MEDICINA.

Primer año de medicina.—Primer premio, Fernando G. Quiroz.—Segundo, Joaquín García Rendón.

Quinto año de medicina.—Primer premio, Ernesto Cervera. Recibe, además, medalla de oro por haber obtenido "primer premio" en cada uno de los cursos correspondientes á la carrera de Médico Cirujano.—Segundos, Angel Brioso Vasconcelos, Everardo Cacho, Darío Fernández, Federico Baranda y Jesús Flores.

Segundo año de obstetricia.—Primer premio, Sra. Petra Medina de Ladd.

ESCUELA NACIONAL DE ENSENANZA DENTAL.

Cirujanos Dentistas.

Primer año. Primer premio, Francisco Calderón.

Tercer año.—Primer premio, Carlos Sala R.—Segundo, Angel Zimbrón.

ESCUELA NACIONAL DE INGENIEROS

Ingenieros Civiles.

Segundo año.—Primer premio, Guillermo Bazán.

Cuarto año.—Primer premio, Ricardo L. Monjes.—Segundo, Fernando Dublán.

ESCUELA NACIONAL DE BELLAS ARTES.

Ramo de Arquitectura.

Primer año.—Primer premio, Juan Martínez del Cerro.

Segundo año.—Primer premio, Luis G. Mc. Gregor.

Tercer año.—Primer premio, Enrique L. Cortés.

Quinto año.—Primer premio, Benjamín Orvañanos.—Segundo, Manuel González Rul.

ESCUELA NACIONAL DE AGRICULTURA.

Carreras de Agrónomo y Médico Veterinario.

Primer año.—Primer premio, Alvaro Fernández.—Segundo, Enrique Barón.

Carrera de Agrónomo.

Segundo año.—Primer premio, Francisco Salazar.—Segundo, Francisco Urzúa.

Cuarto año.—Primer premio, José Mares.—Segundo, Alfonso Magallón.

Carrera de Médico Veterinario.

Segundo año.—Segundo premio, Miguel Ceceña.

INTERNADO NACIONAL.

Estudios Preparatorios.

Primer año.—Primeros premios, Vicente Lombardo y Enrique Gudiño.—Segundo, Simón Gutiérrez M.

Estudios Mercantiles.

Primer año.—Primeros premios, Samuel W. Jones y Abel Franco.—Segundo, Ricardo Aguilar.

Segundo año.—Primer premio, Jacinto Avalos.—Segundo, Eusebio A. Velasco.

ESCUELA SUPERIOR DE COMERCIO Y ADMINISTRACION.

Carrera de Contador de Comercio.

Primer año.—Primer premio, Luis Fernando Durán.—Segundos, José Bravo, José Velázquez.

Segundo año.—Primeros premios, Luis Montes de Oca y Alfredo Rojas.—Segundo, Srita. Isabel Candiani.

Tercer año.—Primeros premios, Luis P. Cadena y Pablo Dervez.—Segundo, Julio Torroella.

Carrera de Perito empleado de la Administración Pública.

Primer año.—Primer premio, Srita. Concepción Gedovius.—Segundo, Federico Zubirán.

Segundo año.—Primer premio, Manuel Sesma.

Curso de aspirante á la Carrera Consular.

Primer año.—Primer premio, Joaquín Mier y Terán.—Segundo, Luis F. Velázquez.

ESCUELA NACIONAL DE ARTES Y OFICIOS PARA HOMBRES.

Obreros.

Primer año.—Primer premio, Gilberto Betancourt.—Segundo, Félix Pérez.

Segundo año.—Primer premio, Daniel Naveda.

Obreros electricistas.

Primer año.—Primer premio, Salvador Alvarado.—Segundo, Pedro Duque de Estrada.

Obreros mecánicos.

Primer año.—Primeros premios, Manuel Rodríguez y Bernardino Tavera.—Segundo, Pudenciano Garnelo.

Segundo año.—Primer año, Aurelio Suárez.—Segundos, Antonio Bejarano y Jesús Ortega.

Tercer año.—Primeros premios, Ricardo Ancira y Eduardo Díaz Escobar.

Cuarto año.—Primer premio, José Hernández Olmedo.—Segundo, Juan Arroyo.

ESCUELA NACIONAL DE ARTES Y OFICIOS PARA MUJERES.

Curso Comercial.—Primer premio, señorita María Alarid.—Segundo, Srita. María C. Guizard.

Farmacia Elemental y Práctica.—Segundos premios, señoritas María Guevara y Clementina Hernández.

Flores artificiales.—Primer premio, señorita Esperanza Morales.

Encajes.—Segundos premios, señoritas Carmen Alarid é Inés Chávez.

ESCUELA NORMAL PRIMARIA PARA MAESTROS.

Primer año.—Primer premio, Octaviano Gómez Morán.—Segundo, Juan Chargoy Gómez.

Segundo año.—Primer premio, Maximino Martínez.—Segundo, Casiano Lázzeri.

Tercer año.—Primer premio, José María Gallegos.—Segundo, Agustín Loera y Chávez.

Cuarto año.—Primer premio, Pablo Pérez.—Segundo, Teodoro Santacruz.

Quinto año.—Primer premio, Juan Rivera.—Segundo, Othón León.

Sexto año.—Primer premio, Germán Baltasar.—Segundo, Genaro López Miro.

ESCUELA NORMAL PRIMARIA PARA MAESTRAS.

Primer año.—Primer premio, Srita. Rebeca Munguía.—Segundo, Srita. Soledad Roldán.

Segundo año.—Primer premio, Srita. María Luisa García.—Segundos, Sritas. Esperanza Terrés y Guadalupe Malo.

Tercer año.—Primer premio, Srita. Elodia Terrés.—Segundo, Srita. Concepción Castañeda.

Cuarto año.—Primer premio, Srita. Esther Vidal.—Segundo, Srita. Palma Guillén.

Quinto año.—Primer premio, Srita. Ofelia Garza.—Segundos, Sritas. Paz González, Guadalupe Díaz y Carolina Fuentes.

CONSERVATORIO NACIONAL DE MUSICA Y DECLAMACION

Grado inicial de Canto.—Primer premio, Srita. María Sara Upton. Una pensión de $20.00 mensuales y diploma.—Segundo, señorita Guadalupe Gutiérrez. Diploma y libros de texto.

Grado medio de Canto.—Primer premio, Srita. María Luisa Espinosa. Una pensión de $20.00 mensuales y diploma.—Segundo, Sra. Pilar González de Rocha. Diploma y libros de texto.

Grado superior de Canto.—Segundo premio, Srita. Felicitas Zozaya. Diploma y obras musicales.

Grado inicial de Piano.—Primer premio, Salvador Ordóñez. Una pensión de $20.00 mensuales y diploma.—Segundo, José Vázquez. Diploma y libros de texto.—El jurado otorgó mención honorífica á Rubén Montiel.

Grado medio de Piano.—Primer premio, Manuel Barajas. Una pensión de $20.00 mensuales y diploma.—Segundo, Srita. María del Carmen Rivero Noriega. Diploma y libros de texto.

Grado superior de Piano.—Segundo premio, Roberto Urzúa. Diploma y obras musicales.

Grado inicial de Arpa.—Primer premio, Srita. Ana Levy. Una pensión de $20.00 mensuales y diploma.

Grado medio de Arpa.—El jurado otorgó mención honorífica á la Srita. María Carolina Loustalot.

Grado superior de Arpa.—Primer premio, Srita. Eva Villalobos. Diploma y una Arpa.

Grado inicial de Violín.—Segundo premio, Nicolás Rivera. Diploma y libros de texto.—El jurado otorgó mención honorífica á la Srita. María Luisa Serrano.

Grado medio de Violín.—Primer premio, Manuel Rivera Escalante. Una pensión de $20.00 mensuales y diploma.

Grado inicial de Violoncello.—Segundo premio, Srita. Ofelia Euroza. Diploma y libros de texto.

Grado superior de Violoncello.—Primer premio, Horacio Avila. Diploma y un Violoncello.

Grado inicial de Flauta.—Segundo premio, Francisco Corona. Diploma y libros de texto.

Grado superior de Tuba.—Primer premio, Ramón Castro. Diploma y una pensión de $20.00 mensuales.

Grado inicial de Clarinete.—Primer premio, José López. Una pensión de $20.00 mensuales y diploma.

LA KERMESSE DE LOS ITALIANOS

(Sigue de la primera plana).

Un arco de flores naturales señalaba el sitio de la fiesta.

Había allí multitud de puestos de confetti, dulces y refrescos y otros de bucks del vino del Rhin. El "Pozo de San Patricio" estuvo muy concurrido. Continuamente ocurrían distinguidas señoritas de la colonia italiana y de nuestra sociedad, en demanda de boletos, con los cuales entraban á la rifa, recibiendo, en cambio, juguetes y chucherías.

El salón de banquete del restaurant se convirtió en hermosa sala de baile. En este sitio fué donde se congregó el mayor número de concurrentes á la kermesse, entregándose á las delicias del baile á que invitaba lo intenso del frío.

Durante la tarde y parte de la noche, estuvieron tocando, alternadas, la Banda de Policía y otra militar. La fiesta se prolongó hasta las diez de la noche, y aun cuando la concurrencia no fué tan numerosa como se esperaba, toda la tarde se advirtió allí gran animación.

LA TOMBOLA.

Según estaba anunciado, durante la kermesse se verificó la Tómbola. Los 45 números que se sortearon salieron en el orden siguiente:

38, 74, 83, 10, 64, 73, 85, 24, 51, 43, 48, 28, 6, 4, 17, 77, 11, 90, 41, 86, 54, 82, 13, 40, 26, 76, 56, 31, 39, 49, 25, 32, 33, 63, 23, 53, 8, 69, 61, 42, 46, 71, 88, 57, 45.

Mañana daremos cuenta de la manera de hacer efectivos los billetes premiados.

LUNCH EN HONOR DE LOS PERIODISTAS

El señor don Alberto Montuori, director de "Il Corriere d'Italia," ofreció ayer un lunch-champegne en honor de la prensa de esta capital. Tuvo por objeto la convivialidad, que fué uno de los números que formaron el programa de las festividades con que los italianos celebraron el aniversario de su fecha más gloriosa, estrechar los lazos de unión entre los periodistas y la Colonia.

Poco después de la una, se sentaron á la mesa los comensales, entre los que se contaron los representantes de varios periódicos metropolitanos y algunos otros caballeros.

Al finalizar la comida, en la que reinó gran cordialidad y alegría, el señor Montuori tomó la palabra, ofreciendo la comida en un corto y expresivo "speech," que terminó brindando por el engrandecimiento de la prensa de México.

El señor Montuori cumplimentó á sus invitados con toda cortesía.

LA VIDA MUSICAL ROMANA Y EL AMBIENTE ARTISTICO EN MEXICO

LA "PASTORAL" Y LAS "WALKIRIAS" EN EL CONCIERTO DE AYER.

Anualmente el "Augusteum" de Roma abre su gran temporada de conciertos orquestales, y este año, bajo la autorizada dirección del maestro Balling, se han dedicado cinco conciertos exclusivamente á Beethoven.

Los programas han desarrollado la evolución grandiosa de las nueve sinfonías!

¡Qué coincidencia! En México, donde el elemento propio, vernáculo, lucha por adquirir personalidad lo mismo en el arte que en la ciencia, en la música que en la arquitectura, paralelamente á Roma, en cuanto pueden compararse dos centros de arte de vida tan distinta, hemos seguido al Augusteum y estamos precisamente ahora en el camino magnífico de las nueve sinfonías.

Ayer, en el concierto vespertino del maestro Meneses, llegamos á la sexta sinfonía, bellísima etapa desde la cual se descubre la vida pastoril y se sienten los goces del campo.

Si esta nota no tuviese por fin repercutir la impresión del público—eso gran conjunto de heterogeneidades—quizá nos atreviéramos á bosquejar un poco el éxito de ayer.

La Pastoral fué exquisitamente sentida por los ejecutantes; el teatro permanecía en hondo recogimiento.

La iniciación temática, el dulce introito en que se forma un ambiente bucólico, las frases confiadas al clarinete bajo y al corno inglés, que parecen expresar los secretos y las voces de la montaña; después, el allegro de los aldeanos, los bailes sencillos; la sorpresa de la tempestad en que se produce el efecto descriptivo con el fragor de los instrumentos de cobre, las escalas cromáticas, el glissato, y el retumbo de las unidades de percusión, todo esto llenaba de encanto y hacía crecer á los ojos del analista la figura del genial maestro del corazón y pintor de la naturaleza.

El triple concierto de Beethoven, repetido ayer, causó la misma agradable impresión acogiendo el auditorio con aplauso al joven pianista Carlos Lozano, la esperanza ya en flor del arte y que mañana esplenderá en todos sus matices.

La tercera parte del programa fué consagrada á Wagner: "Viaje de Sigfredo," "Canto de las Hijas del Rhin" y las "Walkirias".

Cantaron la segunda la señora Ochoa de Miranda, la señorita Mimí Héndecke y la señora Angelina V. de Gordillo. La voz de la señora de Gordillo, de contralto, es muy hermosa, pero tiene gran timidez ante el público.

El Arbeu, queremos anotarlo especialmente, presentó en el concierto de ayer tarde muchísima animación; había una concurrencia extraordinaria, muchísimos músicos, intelectuales, casi todo el claustro de profesores de nuestra vieja escuela de Tolsa, en que se ama el número y la música; en fin, bellísimos rostros, cabelleras blondas, ojos de color de violeta, ó en rostros morenos, ojos negros cuyos párpados, al cerrarse, simulan que la tarde cae....

LOS ANARQUISTAS DEL "TIMES"

(Sigue de la primera plana).

solicite la extradición por los conductos legales.

Aunque es opinión general que se ha logrado aprehender á los culpables, hasta ahora no se han recibido informes oficiales que den á conocer sus nombres ó que confirmen el arresto.

El Embajador de los Estados Unidos en México informó al Departamento de Estado que la policía mexicana había aprehendido á cinco hombres que se supone fundadamente están complicados en el atentado dinamitero de "Los Angeles," y el Departamento comunicará mañana esta noticia al Gobernador de California.

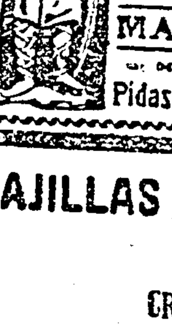

LA ANODINA WHISTLER
CURA COMO POR MAGIA
REUMATISMO, DOLOR DE CABEZA, TIESURA, NEURALGIA, LUMBAGO, DOLOR DE ESPALDA, DOLOR DE MUELAS.
25 c
DE VENTA EN TODAS PARTES A 25 CENTAVOS (POR CORREO 27 CENTAVOS)
Pídase folleto de A. A. ACOSTA, Apartado 1102. México, D. F.

VAJILLAS DECIMALES al ALCANCE de TODAS LAS FORTUNAS.
CRISTALERIA ANTIGUA Y FABRICA DE LOZA
"La Vajilla de Plata"
1a. de Santa Teresa 10. México.—Apartado 717.—Teléfono Eric. 700.
MANUEL BRAVO Y CIA. S. en C.

Vajilla decimal núm. 1, blanca para 5 personas, 50 piezas...	$ 8.50
La misma vajilla con banda de color y cabello de oro. . . .	12.00
Vajilla decimal núm. 1, blanca, compuesta para 6 personas, 60 piezas.	10.00
La misma vajilla con banda de color y cabellos de oro. .	12.50
Estas vajillas aumentan para fuera de la capital por empaque y conducción á la estación en esta capital. . . .	0.75
Vajilla decimal núm. 2, blanca, para 10 personas, 100 pzas.	15.00
La misma vajilla con banda de color y cabellos de oro. . .	20.00
Vajilla decimal núm. 2, blanca, compuesta para 12 personas, 120 piezas.	20.00
La misma vajilla con banda de color y cabellos de oro. . .	25.00
Estas vajillas aumentan para fuera de la capital por empaque y conducción á la estación del F. C. en esta capital	1.00
Vajillas decimales núm. 3, blancas, para 15 personas, 150 piezas	25.00
La misma vajilla con banda de color y cabellos de oro.....	35.00
Estas vajillas aumentan para fuera de la capital por empaque y conducción á la estación del F. C. en esta ciudad	1.50

Enviamos por correo catálogo con pormenores á quien lo solicite.
Estas vajillas sólo las vendemos al contado y no tomamos en consideración los pedidos que no vengan acompañados de su importe, sea por Express, en Giro ó Timbres postales.

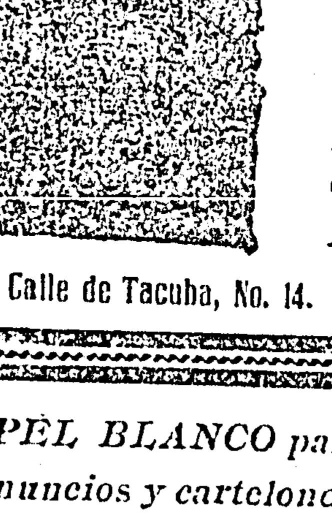

¡ATENCION!
Para comprar
Muebles - Baratos
Ocurra á la Mueblería
"EL ANCORA"
Por estar liquidando todas sus existencias....
A MENOS DEL COSTO
3a. Calle de Tacuba, No. 14. (ANTES SAN ANDRES. 4). MEXICO, D. F.

PAPEL BLANCO para periódicos, programas, anuncios y cartelones, tiras de teatro, etc., etc.
Lo vendo en los tamaños y precios siguientes:

TMAAÑO	Dimensiones en Ctms.	Peso por resma. KILOS.	Precio por resma de 500 hojas
1|4 cuádruplo.	37|7 x 46|7	3.750	$ 0.70
1|2 triple.	40.2 x 60	5.750	1.00
duplo.	46|5 x 67|5	8.500	1 70
Triple.	60 x 80|5	11.500	2 35
Cuádruplo.	67 5 x 93|5	15.000	3.00
1|2 quíntuplo.	55 x 74	9.875	2.12

2a. San Felipe Neri 32. (Antes Puente Quebrado 4).
Estos precios no se encuentran en ninguna otra parte.

Del Fabricante al Consumidor A precios de Mayoreo

HAGA USTED FELICES A SUS HIJOS

Compre Ud. sin tardanza un fonógrafo "CARUSO," para sus pequeños.

El que ellos no puedan pasar malas noches frecuentando los teatros, no quiere decir que se vean privados de oir los buenos artistas.

La música les servirá de entretenimiento y educación.

POR $30.00 AL CONTADO *puede Ud. hacer felices á sus hijos y verlos saltar de gozo á los marciales acordes de una banda militar ó oir extasiados la admirable voz de un Constantino ó de una Tetrazzini.*

Lo enviamos por Correo ó Express.

El fonógrafo Caruso [Modelo 1910, Patente 9533,] reune todas las condiciones de un perfecto instrumento.

Tenemos un extenso y escogido repertorio de discos.

Envíe por la lista completa.

Tampico News Co. S. A. 2a. Palma 23.

BRONQUITIS

Ó *Catarro Bronquial* y la LARINGITIS ó *catarro* de la *garganta* son las enfermedades que si se *descuidan*, conducen más fácilmente á la TISIS, y á la infeccion tuberculosa y más de un *tísico* debe esa dolencia á su propia culpa; así, si sufre Vd. de esas enfermedades y tiene Vd. *TOS* por *leve* que sea, no la abandone y tóme el gran *Remedio Moderno* para curar todas las afecciones catarrales titulado, *"Vino Morrhualta* del Dr. Ulrici de New York," que debe su accion *curativa* á el "Morrhualta" ó sea (la combinacion de Morrhuina y demás principios medicinales del Aceite puro de Higado de Bacalao, con el EXTRACTO DIASTÁSICO de MALTA,) y al (*THIOCOL*) y este ultimo supera á todos los antiguos preparados de guayacol y creosota, por ser *insípido* y ser *70 veces* más activo que aquellos, comprobado por las eminencias medicas de Europa y America, y su gran efecto es debido á que *no irritando*, las vias digestivas, los pacientes pueden *aprovechar* los benéficos efectos del *guayacol indefinidamente*, hasta obtener la *Curación* completa, *miéntras* que; con los *antiguos* preparados de guayacol ó creosota es *imposible* pues más *tarde* ó *temprano* el enfermo *tiene* que *verse obligado* á *suspender* de *tomar* tales drogas por que *su estomago é intestinos* pronto los rechazan, de ahí que, con tales antiguas drogas, siempre el enfermo tiene que *principiar* de *nuevo* y mientras tanto la enfermedad gana terreno y se agrava, así, si esta Vd. tomando *emulsiones* ó preparaciones antiguas de guayacol ó creosota, *apartelas* á un lado y no *pierda tiempo* en curarse antes *que sea tarde* y tome enseguida el afamado. "VINO MORRHUALTA" del DR. ULRICI de NEW YORK.

PREPARACION QUE ES SIN DISPUTA:

LA MAS CURATIVA: por contener el GUAYACOL (principio activo de la creosota bajo la forma insípida de THIOCOL heroico remedio moderno que destruye el microbio de la *tisis*,) al mismo tiempo que aumenta el PODER *orgánico* de RESISTENCIA contra la infección tuberculosa y realiza la *antisepsis* pulmonar haciendo ceder rápidamente las afecciones catarrales.

LA MAS ALIMENTICIA; porque nutre rapidamente al enfermo debido al extracto diastásico de Malta y Glicerina, aumentando de peso los pacientes en pocos días.

LA MAS DIGESTIVA; porque la *Pepsina* y el mismo extracto de malta que contiene, *digieren* los alimentos facilmente sin fatigar el estómago, permitiendo que se asimilen totalmente.

LA MAS TONICA; por contener: Glicerofosfatos HIPOFOSFITOS, cuyas propiedades reconstituyentes los hacen indispensable para vigorizar el cuerpo humano, y son á su vez el gran REMEDIO para *curar la escrófula, raquitismo* y falta de desarrollo en los NIÑOS.

LA MAS SABROSA; porque sus ingredientes estan combinados de tal manera, que resulta un medicamento muy agradable de tomar.

LA MAS UTIL; porque EVITA contraer CATARROS á las personas PROPENSAS á ellos y PRESERVA de la TISIS.

LA MAS ACTIVA; porque un SOLO FRASCO basta para obtener sorprendente mejoria y comprobar su efecto curativo superior á toda clase de Emulsiones, y especificos conocidos, para curar las afecciones del *Pecho*.

De venta en Mexico City: Carlos Felix & Co.—Uhlein—A. Vargas—Mendez—Labadié.—Grisi.

Contra el Alcoholismo,

Gratis se da la Medicina

para curarlo, sin más requisito que pedirla al Apartado 878, México. Pídase sin pérdida de tiempo.

PASTILLAS BRONQUIALES DE BROWN

Recomendadas por muchos prominentes curas y sacerdotes, para la Bronquitis, Asma, Tos y Afecciones de la Garganta.

SE COMPRAN VIDRIOS DE NEGATIVAS FOTOGRAFICAS A BUEN PRECIO. TAMAÑOS: 10x12 Y 11x14. 1a. S. FELIPE NERI 32.

ANOCHE FUE INAUGURADO UN NOTABLE CONGRESO

(Sigue de la primera plana).

EL PRIMER DISCURSO.

La orquesta Beethoven, del maestro Carrillo, tocó galantemente el "Allegro" de Techaikowski, y pasó después á ocupar la tribuna el señor doctor don Jesús Díaz de León.

Muy grande el trabajo que representa este discurso, sólo tomamos de las palabras que el orador pronunció, algunos breves apuntes. Fué la tal oración, á la manera de un informe en que se daba cuenta de los trabajos llevados á cabo por la Sociedad Indianista de México, desde su fundación hasta la fecha, por lograr la formación del Congreso que ahora se inauguraba.

La idea ha sido acogida como una amiga, largo tiempo esperada á quien todos saludan con regocijo. Salvar al indio de su próximo fin, de su miseria moral y física, de los males que lo tienen postergado, aniquilado casi hasta la muerte, é allí el ideal que persigue la Sociedad Indianista y también el Congreso, donde deben estudiarse los palpitantes problemas de la regeneración de la raza.

Citó el señor doctor de León el ejemplo del Gobernador de Jalisco, que ha reunido á seis niños indios y á seis niñas de la misma raza, para educarlos en las escuelas oficiales, y luego mandarlos á instruir y á educar á los aborígenes de los distintos lugares de donde salieron.

LOS INDIOS DE OAXACA

Recordó el orador las palabras de profunda sinceridad del señor Presidente de la República, cuando contestó á la invitación de los indianistas, declarando que los indios de Oaxaca lo habían llevado á la victoria, por su valor, por su abnegación, por su patriotismo. Dijo después que en la raza doliente hay grandes energías dormidas, y que prueba de ésto, eran los hombres que habían logrado sobresalir de entre los infelices vencidos, y habían figurado en primera línea en las luchas heroicas de nuestra Patria; elogió á los soldados indios que figuran en nuestro ejército. Dijo también que la Sociedad Indianista trabajaría por formar la conciencia moral y cívica de la raza indígena, para cooperar al progreso de la Patria.

UNA POESIA INDIA.

La "Cavatina" de Raff, fué ejecutada por la orquesta, después del discurso del señor doctor León, que fué ovacionadísimo. Y cuando las notas de la preciosa pieza se extinguieron en el salón, el señor profesor Abraham Castellanos ocupó la tribuna.

"Vengo, señores, dijo, á confirmar que la raza indígena está abandonada, y que esto no es justo. Y recordó á Juárez, á Ramírez, á Altamirano, poniéndolos como modelos de indios que se habían levantado por la educación y la instrucción, hasta una altura culminante. No son excepciones estos preclaros talentos,

Lic. Francisco Belmar.

—añadió,—pues voy á leeros una poesía que tiene el sentimiento, el pensamiento de un indio de la raza mixteca.

La poesía titulada "Mi pena," la recitó el señor Castellanos en mixteco, y en seguida traducida al español. Decía el poeta indio de su despertar en un día dos de Septiembre, y cómo iba con las manos juntas ascendiendo la montaña hasta llegar á la cumbre donde la tempestad lo sorprendía. Regresaba después, en tanto la boyada mugía y el sueño se apoderaba de él.

En esa pieza literaria, se diseñaba un gran poeta descriptivo y también sentimental, hondamente sentimental."

Los aplausos premiaron la labor del señor Castellanos.

OTRO DISCURSO

Abordó entonces la tribuna el señor licenciado José L. Cosío, y fué su discurso un trabajo notable sobre la marcha del indio hacia su estado actual, su retroceso. Dijo que su alma estaba forjada en la opresión de los blancos. Y someramente bosquejó un estudio sobre los dolores que han asolado á la raza indígena desde la época de la conquista.

Recordó los sucesos de Cholula, en que perecieron 3,000 indios; y la crueldad de Pedro de Alvarado, que casi acabó con la nobleza azteca en sus cruentas represalias; el sitio de la capital de México, por los mismos conquistadores, batalla en la que perecieron más de ciento cincuenta mil indios; los esfuerzos de algunos frailes para que se tratara humanitariamente á los naturales, é hizo pasar ante sus oyentes el sombrío cuadro de las encomiendas.

Recordó la ley expedida por el presidente Benito Juárez, prohibiendo la exportación de indios á Cuba en forma de "enganches" y pidió que estos enganches cesaran hoy lo más pronto posible. Hizo notar la necesidad imperiosa de que se eduque á los indios, de que la instrucción llegue á sus hogares, ya que hasta la fecha aún no ha llegado.

Para terminar, el licenciado Cosío se dirigió al señor Presidente, á fin de pedirle su ayuda en la salvación de la raza y tuvo frases galanas para el Primer Magistrado de la Nación, por su actitud en esforzarse á cooperar á la obra benéfica y humanitaria que había emprendido la Sociedad Indianista.

LA POESIA FINAL

El señor Prisciliano Maldonado estaba encargado del último número del programa: la recitación de una poesía. Cumplió su cometido este señor tan bien como sus compañeros de tribuna, cantando en inspirados versos, la odisea de la raza.

PROGRAMA

1.—Nombramiento de la Mesa Directiva, del Congreso.

2.—Apuntes para el idioma popoloca, por el licenciado Ramón Mena.

3.—Razas indígenas del Estado de Sonora.—Sus últimas guerras. — Su estado actual.—Estudio del señor don Ramón Corral, vicepresidente de la República, presentado por el licenciado Manuel R. Uruchurtu.

4.—Reseña del silavario fonográfico para la enseñanza de los indios, por el señor doctor Juan G. Saldaña, dedicado al señor Presidente de la República, Ministro de Instrucción Pública y al Congreso Indianista.

En la tarde, á las 4:

Presidente de honor: señor don Guillermo de Landa y Escandón, gobernador del Distrito Federal.

5.—¿Son aptos los indios de Oaxaca para asimilarse á la civilización moderna?—Por el señor Francisco Salazar.

6.—Estudio sobre la raza mixe ayook, por el licenciado Francisco Belmar.

7.—La regeneración de la raza ..., por el profesor Leandro Martínez.

8.—El primer libro del indio.—Profesor Abraham Castellanos.

CENTRO COMERCIAL Y LONJA MERCANTIL DE MEXICO

Siendo el lunes 31 del presente, el último día fijado para poder tomar acciones fundadoras según la iniciativa de la Lonja Mercantil, se cita á los socios de ambas instituciones, para el mismo día, á las cuatro de la tarde, para tratar asuntos de interés general.

México, Octubre 29 de 1910.

Presidente.

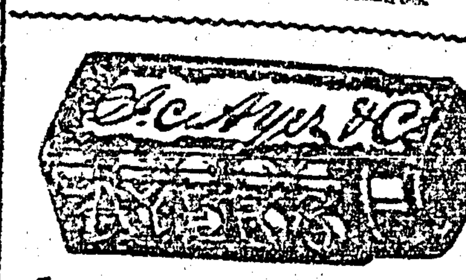

Las Píldoras del Dr. Ayer

Para la Dispepsia, Estreñimiento, Jaqueca y Desarreglos del Estómago, Higado y Vientre.

Son Puramente Vegetales, Son Azucaradas, Son un Laxante Suave pero Eficaz.

"Con las Píldoras del Dr. Ayer he obtenido siempre una acción más segura todavía que con otras píldoras muy en uso y que por su crédito se han familiarizado entre el vulgo. Son muy fáciles de tomar y no causan dolores ni repugnancia."

A. Martinez Vargas, Catedrático de Medicina, Granada, España.

Cada pomito ostenta la fórmula en la etiqueta.

Pregunte usted á su médico lo que opina de las Píldoras del Dr. Ayer.

Preparadas por el DR. J. C. AYER y CIA., Lowell, Mass., E. U. de A.

CLINICA DENTAL DEL

Dr. M. Chirino

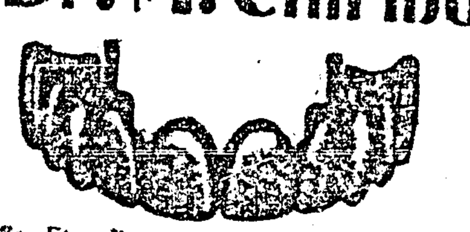

2a. Sto. Domingo, 4a. Donceles No. 84

EXTRACCIONES SIN DOLOR $1.00, por el método BREWSTER sin sufrimientos para el cliente. Especialidad en dentaduras sin paladar.

Alhajas y Muebles

Precios Baratos

"NUEVO SIGLO"

Colegio de Niñas núm. 1.

LA OPORTUNIDAD PERDIDA

Su futura Prosperidad depende únicamente de las ventajas aprovechadas **HOY.** Esta es una lista parcial del material en que le podemos ahorrar dinero.

BOMBAS

Una Bomba Cameron Prospector 6 x 3 x 7.
Una Bomba Vertical, Cameron 7 x 3 x 12.
Una Bomba Prospector Cameron 14 x 7 x 18.
Una Bomba de Retorno Cameron.
Una Bomba Cameron No. 2, 7 x 3 x 7.
Una Bomba Cameron No. 4, 7 x 3 x 7.
Una Bomba Knowles Prospector 6 x 5 x 6.
Bomba Tripe Worthington 3 x 3, descarga de 1-1|2"
Bomba Duple Worthington, 5 x 1|2 x 2'-1|2.
Una Bomba Puslometre, No. 7.
Una Bomba Hooker 3 x 4 x 2.
Un Buffalo Duple, 3 x 2 x 4.
Un Miller Duple 4-1|2 x 2-1|2 x 5.
Una Bomba Miller, 6 x 4 x 6.
Una Bomba Barr Triple 7-1|2 x 12.
Una Bomba Gould Triple 4 x 2 x 2.
Una Bomba de Cilindro.
Una Bomba de Fuerza Vertical.
Una Bomba Terror No. 8.
Una Bomba de mano.

CALDERAS

Unar Caldera 30 H. P. "Ames," en ruedas.
Dos calderas Tipo Locomotora, 25 H. P.
Una Caldera de 70 H. P.
Una Caldera de 800 H. P.
Una Caldera de 25 H. P.
Dos Calderas de 80 H. P. Frasier-Chalmers.
Una Caldera de 20 H. P., tipo locomotora.
Una Caldera de 40 H. P., tipo locomotora.
Una Caldera "Erie City," en ruedas, 40 H. P.

COMPRESORAS

Una compresora Laidlow Dunn Gordon, 8 x 8' x 12, vapor.
Dos compresoras Laidlow Dunn Gordon, vapor, 10 x 10 x 12.
Una Compresora Vapor, Ingersoll-Seargent, 12 x 12 x 14.
Una Compresora Sullivan 12 x 12 x 14.
Una Compresora Allis Chalmers 18 x 42 x 14 x 42.

CARROS

Dos Carros Pasajeros, 1a. Clase, ancho de vía, 36", capacidad, 50 personas.
Un Carro Pasajeros, 2a. Clase, ancho de vía, 36", capacidad, 60 personas.
Dos Carros Pasajeros, 3a. Clase, ancho de vía, 36", capacidad, 60 personas.
Un Carro combinación, Correo y Equipaje, ancho de vía, 36".
148 Furgones, completos, con garrote de aire; capacidad de 25 toneladas, ancho de vía, 56-1|2 pulgadas (Standard.)

UN SURTIDO GRANDE DE:

Cable;
Cadenas;
Columnas;
Compañes,
Cemento;
Mezcladores de cemento
Clavos.

DINAMOS

Un Dinamo 32 Ap. 550 V. 1,200 RPM, polea 7 x 8, con caldera y motor.
Un Dinamo D. C. 20 Kil. 125 V. velocidad 1,050, Tipo H.

DURMIENTES

Durmientes de acero de todos tamaños.

LOCOMOTORAS

Una Locomotora Shay, ancho de vía, 36", usada, peso 70 toneladas, cilindros 12 x 15.
Una locomotora de 24 toneladas Shay, ancho de vía, 36", cilindros 8 x 8.
Una locomotora Shay, de 42 toneladas, NUEVA, cilindros 12 x 10.
Una locomotora Shay, de 50 toneladas, ancho de vía, 56 1|2", cilindros 11 x 12.
Una locomotora Porter "Saddle tank", peso 10 toneladas, ancho de vía 36", cilindros 8 x 12 M.
Una locomotora Porter "Saddle tank", ancho de vía, 36", cilindros 9 x 14, peso 14 toneladas. Usada únicamente 3 meses.
Una locomotora Devenport, ancho de vía 56-1|2", cilindros 10 x 14, peso 20 toneladas. Usada.
Una locomotora Baldwin, ancho de vía, 36", cilindros 12 x 18, peso 20 toneladas.
Una locomotora American, ancho de vía, 36", cilindros 13 x 20, peso 25 toneladas.
Una locomotora Baldwin, ancho de vía, 56-1|2", cilindros 16 x 24, peso 46 toneladas.
Una locomotora Baldwin, ancho de vía, 56-1|2, cilindros 20 x 24, peso 54 toneladas.
Una locomotora Baldwin de Arrastre.

LAVANDERIA

Una Lavandería completa de vapor.

GRAN SURTIDO DE:

Lámparas;
Llaves Inglesas;
Lubricadores;
Linternas, etc.

MOTORES ELECTRICOS

Un Wagner 1|2 H. P.
Un Wagner 1 H. P.
Un Wagner 5 H. P.
Un French 5 H. P.
Dos Westinghouse 7-1|2 H. P.
Un General Electric 12 H. P.
Dos Westinghouse 15 H. P.
Un Siemens 15 H. P.
Un Wagner de 30 H. P.
Un Elfemeine 35 H. P.
Un motor para máquina de coser.

MOTORES DE VAPOR

Un Judson & Son, 45 á 65 H. P., cilindros 14 x 20.
Dos Hamilton Corliss, 70 á 100 H. P., cilindros 12 x 20.
Un Franco Tosel, 50 á 70 H. P., cilindros 11 x 24.
Un Pheonix Steam Engine, 40 á 72 H. P., cilindros 10 x 20.
Un Climax 20 H. P., cilindros 8 x 8.
Un Erie City, cilindros 12 x 16.
Un Ames 22-25 H. P., cilindros 5 x 10.
Un Corliss 80 H. P.

MOTORES DE GASOLINA

Un Fairbanks 4-1|2 H. P., cilindros 4 x 12.
Un Fairbanks de 8 H. P.
Motor de Gas.
Un motor de gas, cilindros 6 x 1[illegible].

MALACATES

Dos Malacates de Vapor, 12 H. P., montados en ruedas.
Un Malacate Lidgerwood, doble tambor 75 H. P., cilindros 12 x 15.
Un Malacate Bolthoff, 50 H. P., doble tambor.
Un Malacate gasolina, 5 H. P.
Dos Palas de Vapor Little Giant.

PUENTES

Tenemos en existencia puentes de ferrocarril de todos tamaños.

REMACHES

Tenemos la existencia más grande de remaches en la República.
Ruberoid, Lámina para techos.

RELES

Cualquier Cantidad; Cualquier tamaño.
975 toneladas de riel usado para vía, de 40 libras.
600 toneladas de riel usado para vía, de [illegible]5 libras.
700 toneladas de riel nuevo para vía, de [illegible] libras.
[illegible]0 toneladas de riel usado para vía, de [illegible] libras.
200 toneladas de riel usado para vía, de [illegible] libras.
100 toneladas de riel usado para vía, de 1[illegible] libras.
20 toneladas de riel usado para vía, de [illegible] libras.

TUBO GALVANIZADO Y DE FIERRO

Cualquier tamaño; Cualquier cantidad.

Despachamos todo pedido de todas clases de desperdicios de algodón el mismo día que se reciba.

Garantizamos nuestros desperdicios de algodón como los mejores.

LOCOMOTORAS "SHAY" EN SURTIDO

CONSOLIDATED IRON AND EQUIPMENT CO.

HARRY WRIGHT, Presidente. F. J. DUNKERLEY, Tesorero. M. K. Weill, Sub-Gerente. S. B. Wright, Dpto. Locomotoras. E. A. Weigand, Sub-Superintendente. H. R. SCUDDER, Supte. M. H. KAYSER, Sub-Tesorero. George R. Pierce, Secretario.

Ambos Teléfonos, 222. Apartado, 1238.

Oficinas, Almacenes y Patios, en Peralvillo, frente al Hipódromo.

Compramos y vendemos cualquier cosa de metal, desde un Ferrocarril hasta una Tachuela.