ESCRITURA SIEMPRE A LA VISTA
CHAS. B. WILLIAMS
México. Avenida San Francisco No. 47.

EL IMPARCIAL
DIARIO INDEPENDIENTE

12-34

FOERSTER
CATALOGOS ILUSTRADOS GRATIS
APARTADO 14 AV 5 DE MAYO 41
¡¡¡PRECIOS SIN COMPETENCIA!!!
¡¡GARANTIA LA MAS AMPLIA!!!
UNICAMENTE DE VENTA EN EL REPERTORIO DE MUSICA DE:
OTTO Y ARZOZ.

Tomo XXXI.—Núm. 6,422

Para la publicación de anuncios y réclames, dirigirse á S. y G. Goetschel. Av. 16 de Septiembre 26. Sus agentes en Europa La Société Mutuelle de Publicité. 14 rue de Rougemont.—París (9e.)

México, D. F.---Miércoles 1o. de Noviembre de 1911.

SUSCRIPCIONES:
Por un año.....................$ 12.00
Por seis meses..................... 6.00
Por tres meses..................... 3.00

8 PAGINAS, VALEN 2 CVOS.

EN LAS CALLES DE TORREON SE TRABO UN TIROTEO ENTRE FEDERALES Y MADERISTAS

LA ULTIMA NOTA DE LAS FIESTAS DE COVADONGA

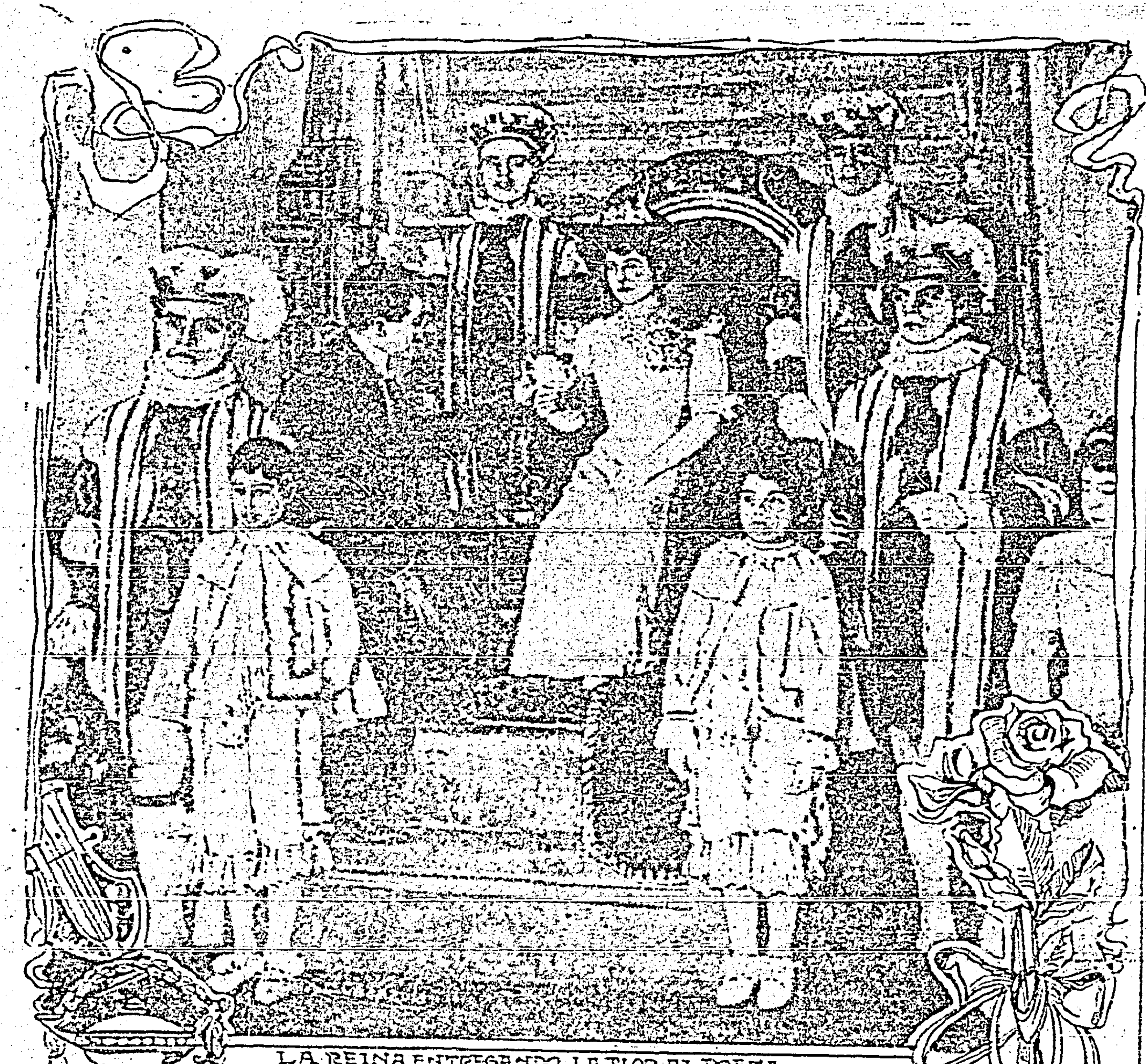
LA REINA ENTREGANDO LA FLOR AL POETA

LA CORTE DE AMOR

FOTS. IMPARCIAL

La premura del tiempo, del tiempo que vuela, la fuga rápida de las horas, á las que á veces no es posible coronar de rosas como lo pide el poeta italiano, hizo que ayer la crónica gráfica de los brillantes Juegos Florales efectuados en el Teatro Principal, y que cerraron con broche adamantino la serie de festejos organizados por la Junta Española de Covadonga, no mostrara toda la esplendidez del acto.

La repartición de premios dejará, sin duda, una remembranza perdurable en la sociedad de México, cuyas damas más bellas, llevaron al coliseo de Bolívar, un triple tesoro: su gracia, su hermosura y su elegancia. La señorita María de Cólogan y Sevilla, que representó á S. M. la Reina de España, ciñó con exquisitez romántica su diadema de joven y de soberana. A la hora en que, en medio de los aplausos y vítores del selecto público que llenaba el teatro, puso en las manos del poeta don Joaquín Méndez Rivas, la rosa de pétalos aureos, se inclinó hacia el poeta con la misma gentileza y donosura de aquellas flores nacidas en los parques señoriales de los viejos castillos medioevecos, las princesas, que asomaban para escuchar las trovas de los juglares vagabundos.

"La Corte de Amor," formada por 26 señoritas de la alta sociedad metropolitana, coadyuvó á que la fiesta resultara la más bella de cuantas se han efectuado en México de esa índole. Unas, lucían las cabelleras, como chorros de ámbar pálido, consteladas con las estrellas de las gemas; otras, ostentaban las opulentas guedejas como deshilamientos de sombra donde los diamantes fingían luceros llorosos. Todas, llevadas de la mano por los chambelanes, ascendieron tras la soberana como una teoría de dogaresas por las escalinatas de un palacio marmóreo de la ciudad de los muertos canales.

EL VIAJE DEL SR. MADERO

OROZCO, EN ACTITUD DE ESFINGE, OYO HABLAR AL LEADER

Telegrama especial.

CHIHUAHUA, Octubre 30.

Como datos complementarios sobre la llegada del señor Madero á esta ciudad, diré que cuando el "leader" llegó á Palacio, desde el segundo piso, asomado al balcón central, peroró á la multitud, teniendo á su derecha al Gobernador González y á su izquierda á Pascual Orozco, al Secretario de Gobierno y á otros funcionarios. El señor Francisco San Martín, empleado del Gobierno, leyó un discurso de bienvenida antes y otro tanto hizo el joven Juan L. Martínez, quien, entre otras cosas dijo, que si el señor Madero no cumplía las promesas de la revolución, el valiente pueblo de Chihuahua sabría exigírselo.

HABLA EL SR. MADERO

Al hablar á continuación el señor Madero, dijo que saludaba al pueblo de Chihuahua, cuyas virtudes cívicas alabó, manifestando que el General Díaz, no se había sostenido en el poder por la fuerza, sino por la astucia y que cuando el pueblo se convenció de que lo engañaba, lo derrocó. Luego habló del Lic. Pino, escuchándose los terribles gritos de que informé ayer, redoblándose cuando quiso seguir tratando el asunto.

En vista de eso, atacó al Dr. Vázquez Gómez, diciendo que lo había elegido para colaborador, pero que después vió que era un hombre desleal; que en los momentos de peligro, mientras él los afrontaba, el doctor se quedaba en su casa tranquilamente; que hacía política en su contra y que, por lo tanto, no era un ciudadano á propósito para colaborar con él en la obra del engrandecimiento de la patria.

OROZCO IMPASIBLE...

Como ya dije, el público escuchó esto sin hacer ninguna demostración. Pascual Orozco, sobre quien se concentraban todas las miradas, mientras hablaba del doctor el señor Madero, de pie, permanecía impasible y silencioso á su lado. Ni un músculo de su cara se le contrajo. Su aspecto de esfinge, resaltaba grandemente. El guerrillero y el público, expectantes, seguían escuchando al señor Madero, que al reanudar el tema sobre la elección del Lic. Pino Suárez, oyó frecuentes "mueras," silbidos y siscos. El leader entonces manifestó que no venía á hacer propaganda en favor del Lic. Pino Suárez, que su designación era ya un hecho, pues lo votos ya computados, lo llevaban á la Vicepresidencia, y al decir esto, la tempestuosa manifestación de desagrado arreció.

"GRITADME A MI..."

Contrariado el señor Madero por esto, dijo en seguida: "Pues bien, si gritáis mueras al señor Pino Suárez, gritádmelos á mí también." Mas de mil voces, como una sola, gritaron á la vez: "No, no," casi no dejándolo continuar que hablara.

Entonces el Presidente electo de la República, atacó á los científicos, elogió al pueblo chihuahuense y fué ovacionado.

A las cinco de la tarde se dirigió á la casa que en la calle de Zarco posee su tío el señor don Alberto Madero, á donde lo siguió la muchedumbre. Las calles durante todo el día de ayer se vieron llenas de animación.

LA VELADA EN EL TEATRO DE LOS HEROES

A las diez y media de la noche de

(Sigue en la Segunda Plana Col. 4a.)

UNA ACALORADA DISCUSION EN EL SENADO

Opina Que es Anticonstitucional el Informe Que Ofreció Rendir Ante la Cámara el Sr. de la Barra

Después de celebrada ayer la sesión pública ordinaria, en la Cámara de Senadores, se declaró abierta la privada, á solicitud de la Comisión de Gobernación, y como supiéramos que iba á ser tratado un asunto de trascendencia, nuestros noticieros se pusieron en campaña para inquirir lo que hubiera sobre el particular, y no obstante la estricta reserva con que tropezaron, les fué posible obtener los datos suficientes para confeccionar esta nota informativa.

EL INFORME PRESIDENCIAL

Nuestros lectores saben que el señor Presidente de la República se dirigió á la Cámara de Diputados solicitando se le permitiera rendir un informe acerca de su gestión administrativa, durante el período en que ha estado á su cargo la Primera Magistratura de la Nación. Como informamos oportunamente, la Cámara de Diputados acordó de conformidad con la petición del señor de la Barra, nombrando á la vez una comisión para que invitara á la Cámara de Senadores á concurrir á la sesión en que el Primer Magistrado se presente á rendir el informe susodicho.

La citada comisión se presentó anteayer en el Senado, portando el pliego respectivo, sobre el que recayó el trámite de: "Enterado y pase á la Comisión de Gobernación."

EN PUGNA CON LA CARTA MAGNA

Como asentamos arriba, la citada Comisión fué la que solicitó la sesión privada, para en ella dar cuenta del dictamen que formulara de acuerdo con la de Puntos Constitucionales, acerca de la invitación de la Cámara de Diputados.

En ese dictamen, según pudimos averiguar, se asienta que los artículos 63 y 83 constitucionales previenen que el Primer Magistrado sólo puede rendir informes de su gestión admi-

(Sigue en la Octava Plana Col. 4a.)

EL EJERCITO Y LA RETIRADA DE LOS DIEZ MIL....

México se Está Quedando sin Soldados y se Pronostica una Crisis Militar

Una persona perfectamente informada sobre asuntos militares, nos proporcionó ayer los datos que en seguida apuntamos, acerca del efectivo del ejército nacional, actualmente.

"Después de firmada la paz, el ejército se había reducido en su personal, por bajas causadas por la muerte, inutilización y escasas deserciones de los soldados en campaña; y, desde esa fecha á la presente, ha habido en el ejército, más de seis mil bajas, en la clase de tropa. Las vacantes no han podido ser cubiertas por falta de contingente, aunque la Secretaría de Guerra no ha cesado de hacer gestiones para conseguir reemplazar esas bajas, enviando oficiales á distintos puntos de la República, ó bien comisionando á militares en la zona, para hacer un reclutamiento de voluntarios que quieran servir al ejército. Los resultados de estas gestiones han sido hasta ahora enteramente infructuosos.

Si á esto se agrega el hecho de que entre los jefes y oficiales, hay un completo desaliento, por los acontecimientos desarrollados últimamente, se verá que el ejército nacional atraviesa actualmente por una situación muy delicada, y no sería aventurado predecir una crisis."

—Parece, repusimos nosotros, que la Junta Superior de Guerra hace estudios para la formación de un proyecto sobre reclutamiento.

El estudio de ese proyecto es dilatado, y aún resuelto y aprobado tardará buen tiempo para satisfacer prácticamente sus exigencias, nos contestó nuestro informante, y no es difícil, es casi seguro, que para cuando ese estudio sea resuelto, las seis mil bajas de ahora llegarán ya á diez mil.

◆

Exc. para EL IMPARCIAL.

ARGEL, Octubre 31.—Ha descargado en esta comarca una lluvia torrencial. Los alrededores del río quedaron inundados hasta el Panteón Musulmán. El servicio de tranvías tuvo que suspenderse. El agua ha causado bastantes daños.

DURANTE CINCO HORAS SE BATIERON LOS SUBLEVADOS CON LAS TROPAS HACIENDOSE USO DE RIFLES Y AMETRALLADORAS

HASTA LAS ONCE DE LA NOCHE DE AYER SE LOGRO QUE LOS PRONUNCIADOS SE RETIRARAN HACIA LOS CERROS QUE HAY AL SUR DE LA POBLACION

Telegrama especial.

TORREON, Octubre 31.

Provocado por los jefes y soldados maderistas, se inició hoy en la tarde, á las cuatro, un grave desorden, que ha venido á sembrar una intranquilidad y un pánico indescriptibles entre la población.

Las personas que tuvieron oportunidad de ser testigos de los comienzos del desorden, dicen que éste tuvo los caracteres de un verdadero motín, y que, los jefes y soldados maderistas, en número considerable, se echaron sobre la Cárcel Municipal con objeto de libertar á Benjamín Argumedo, jefe maderista que allí se encontraba preso.

La guardia trató en un principio de oponer resistencia, pero en vista del número de amotinados, abandonaron sus puestos, logrando con este motivo los segundos, fácilmente sus propósitos.

Se Pronuncian los Cuarteles

Una vez que vieron á Argumedo en la calle, los amotinados dispararon sus armas, dirigiéndose parte de ellos á los cuarteles, donde se pronunciaron sus compañeros que allí se encontraban, disparando sus armas al aire unos, y contra las puertas y ventanas de las casas vecinas otros.

La fusilería sembró un terrible pánico entre los vecinos y pronto circuló la noticia de lo que ocurría en toda la ciudad, viéndose correr á los transeuntes en todas direcciones para no ser blanco de las balas de los pronunciados. Las mujeres y los niños se refugiaban en las casas de comercio que encontraban abiertas, pues en cuanto los propietarios tuvieron la noticia de lo que acontecía, cerraron apresuradamente sus establecimientos.

Las fuerzas federales, mientras tanto, desplegaban gran actividad y aproximándose á los lugares donde se hallaban los pronunciados, atacaron á éstos con gran valor y energía.

En el cuartel de la Empacadora, se trabó un tiroteo nutridísimo, que duró cuatro ó cinco horas.

Algunos federales que permanecieron en su cuartel, lograron detener desde allí el avance de una partida de pronunciados que se aproximaba por el camino de Gómez Palacio.

Por el rumbo donde se encuentra la Compañía Metalúrgica, se presentó también otra partida, haciendo constantes descargas contra los federales, pero éstos lograron rechazarla.

Los Muertos y Heridos

Hasta estos momentos, las diez y media de la noche, se han recogido cuatro muertos y varios heridos; pero se ignora, de un modo definitivo, el número de lesionados y muertos que hayan resultado en el tiroteo.

El señor general Juvencio Robles, Jefe de las Armas de Torreón, mostró desde un principio gran actividad, dictando en el lugar de los acontecimientos eficacísimas órdenes para reducir al orden á los maderistas, sin vacilar á aventurarse por las zonas de más peligro.

Para evitar que los maderistas ganaran terreno, envió soldados al centro de la ciudad, prestando con esto un gran servicio al comercio y á toda la población.

Han puesto un cordón de tropas á los lados Oriente, Norte y Sur de la población. Por el momento se cree que el peligro ha sido conjurado, aunque se teme que los maderistas pronunciados se dediquen á cometer horribles depredaciones en las haciendas comarcanas.

Se Aproxima Otra Partida

A última hora, se dice que otras partidas de maderistas pronunciados y cuyo número se hace ascender á ciento cincuenta hombres, ha llegado á Avilés, lugar que se encuentra situado á doce kilómetros de Torreón.

Las calles están siendo continuamente patrulladas por las fuerzas federales y la policía ejerce estricta vigilancia. Muy pocos vecinos se atreven á salir fuera de sus casas, y todas las ventanas y puertas se ven cerradas. Seguiré informando.

EL CORRESPONSAL.

Se Retiran á los Cerros los Pronunciados

Telegrama especial.

TORREON, Octubre 31.

En estos momentos, que son las once de la noche, los pronunciados maderistas se han retirado á los pequeños cerros que se levantan al Sur de la población.

Ahora se hace ascender á quince el número de heridos y á seis el de muertos habidos en los tiroteos. Estos datos han sido suministrados por la Cruz Roja, cuyos miembros se han portado con una actividad digna de todo elogio.

La población se encuentra más tranquila, pero la ansiedad no desaparece del todo. De cuando en cuando se escuchan disparos por diversos puntos de la ciudad.

EL CORRESPONSAL.

QUIEN TOMARA LA PROTESTA AL SR. FCO. MADERO

El Señor Don Manuel Leví fué Electo Presidente de la Cámara de Diputados

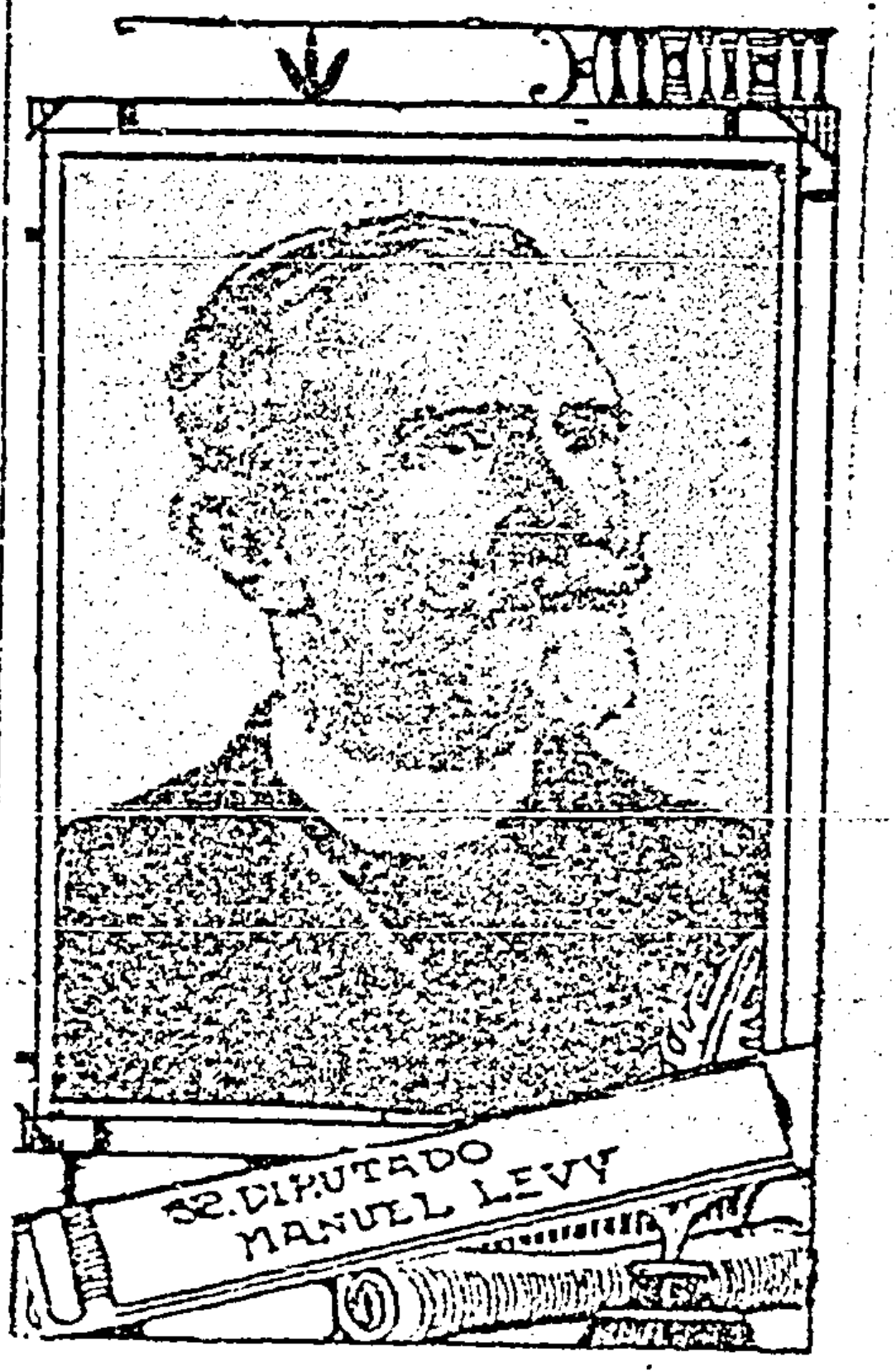

Como decimos en otro lugar, el señor don Manuel Leví fué electo Presidente de la Cámara de Diputados, y Vicepresidentes los señores Lanz Duret y Anaya, para las sesiones que tendrán lugar durante el mes que hoy principia. A la candidatura del señor Leví se enfrentaron algunas otras que fueron derrotadas por la mayoría de votos en favor del presidente electo.

Y hay que hacer notar que será el señor diputado don Manuel Leví á quien le toque tomar al señor Madero la protesta de ley al tomar posesión de la Presidencia de la República, lo que se efectuará en los primeros días del mes actual.

◆

Exc. para EL IMPARCIAL.

PARIS, Octubre 31.—Se ha recibido un informe, procedente de Agadir, en el que se declara que en los alrededores de aquel lugar, un grupo de indígenas maltrató á varios mineros franceses. La noticia está pendiente de confirmación.

Los Zapatistas Merodean por los Edos. de México y Puebla

Van á ser Retiradas de Morelos Todas las Tropas

EL BRIGADIER CAUZ RINDIO UN INFORME AL SR. PRESIDENTE

El levantamiento zapatista en el Estado de Morelos parece que decae, pues según los telegramas oficiales que ha recibido el señor Presidente de la República, procedentes de Cuernavaca y firmados por el señor Gobernador Figueroa, ya no se ha alterado el orden en aquella región. Según una declaración que hizo á EL IMPARCIAL el señor General don Manuel M. Plata, Subsecretario de Guerra y Marina, anoche, las fuerzas federales que han operado con tanta abnegación en Morelos, bajo el mando del señor General Huerta, primeramente, y del Brigadier Casso López, después, van á ser retiradas, porque ya su misión concluyó.

El señor General Plata declaró que al retirarse las tropas federales, se guarnecerán los poblados y ciudades con fuerzas rurales.

Hemos sabido que ya se ocupa la Secretaría de Gobernación en organizar las fuerzas que deban encargarse de la persecución de las gavillas de bandoleros que merodean por esos lugares.

Ayer llegó, procedente de Milpa Alta, el Sr. General brigadier don Eduardo M. Cauz, Comandante del 1er. Regimento de Caballería, y actualmente Jefe de una columna mixta, que operó en los límites del Distrito Federal con el Estado de Morelos cuando las hordas zapatistas se presentaron en la población referida, á cometer las depredaciones de costumbre.

El señor General Cauz, conferenció con el señor Presidente de la República, acerca del resultado de su expedición. En fuentes oficiales pudimos saber que el señor Brigadier Cauz, manifestó al señor de la Barra, que toda la comarca del Distrito Federal, donde la alarma había cundido, está ya en calma, pues los zapatistas huyeron ante la presencia de las fuerzas federales. El Sr. Brigadier Cauz, en su informe verbal, manifestó, además, que con su columna había hecho grandes expediciones por diversos puntos, habiendo encontrado todo tranquilo. En su opinión, ya no es necesaria la presencia de las fuerzas de línea en Milpa Alta y sus alrededores, y en vista de ello, el Gobierno va á enviar fuerzas rurales para que releven á las que están al mando del Brigadier Cauz.

Amenazaron con Volar la Planta de luz y Maltrataron al Americano Mr. Porter y á su Familia

Hubo un Reñido Combate en San Lorenzo

Telegrama especial.

PUEBLA, Octubre 31.

Una gavilla de cien zapatistas se presentó hoy en San Agustín Portezuelo, lugar en donde está la planta de la luz eléctrica, y pidió que se le entregara la cantidad de mil quinientos pesos, dando como plazo para ello hasta las cinco de la tarde de hoy, amenazando con volar el edificio donde están los motores y demás implementos, si no se entregaba el dinero ó si se daba cuenta de su presencia á las fuerzas federales.

El gerente de la Compañía de Luz y el Lic. D. Rafael Isunza, apoderado de la misma, dieron cuenta de lo ocurrido al señor Gobernador del Estado, Lic. Cañete, y se han dictado ya violentas medidas para evitar que los bandoleros consumen su atentado.

(Sigue en la 2a. Plana Col. 6a.)

Noticias De Todo El Mundo

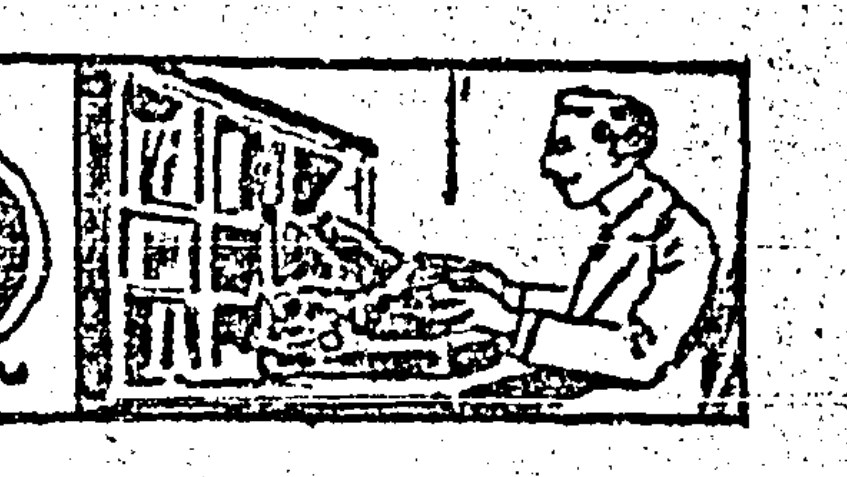

El Veinte del Actual se Abrirán las Cortes

NOTICIAS DE ESPAÑA

El Sr. Canalejas y la Campaña de los Radicales.- La Cuestión de los Tormentos.- El Barco-Escuela "Sarmiento."-Terrible Colisión de Trenes

Exc. para EL IMPARCIAL.

MADRID, Octubre 31.—El Presidente del Consejo, señor Canalejas, ha declarado que se propone abrir las Cortes el día veinte de Noviembre. Dice que en caso de que lo exija la situación, se aplazarán por el tiempo que sea preciso.

En cuanto á los ataques de que está siendo objeto el Gobierno, dice el señor Canalejas—y, llegado el caso ocurrirán—motines en Madrid y en las provincias para combatir las iniquidades y arrancar muchas caretas.

Los Procesados de Valencia

Exc. para EL IMPARCIAL.

VALENCIA, Octubre 31.—El juez ha terminado la discusión relativa á los desórdenes que se efectuaron aquí. Ha entregado la causa al general Echague para que sea elevado al plenario.

La Campaña de los Radicales

Exc. para EL IMPARCIAL.

MADRID, Octubre 31.—La prensa extranjera habla sobre la campaña emprendida por los radicales en contra del Gobierno y combatiendo al señor Canalejas, por lo que califican de la inquisición española. El señor Canalejas ha declarado que los radicales acudieron á medios ilícitos, fomentando un levantamiento.

Los vecinos de Cullera han declarado en la cuestión de los tormentos. Se cree que la campaña de Soriano y Azati se ha hecho en combinación con los anarquistas de Bilbao.

¿Se Aplaza la Apertura de las Cortes?

Exc. para EL IMPARCIAL.

MADRID, Octubre 31.—Ha circulado el rumor de que las fuerzas no se reunirán sino hasta que terminen las negociaciones franco-españolas sobre la cuestión marroquí.

Los Moros Desean Someterse

Exc. para EL IMPARCIAL.

MELILLA, Octubre 31.—El Ministro de la Guerra, general Luque, ha recibido informes de Melilla, en los que se le dice que los moros tratan de celebrar la paz y deponer su actitud hostil.

Los españoles han ocupado una faja de más de dos mil kilómetros cuadrados de terreno en la que viven más de seis mil habitantes.

Agasajos á los Marinos Argentinos

Exc. para EL IMPARCIAL.

BARCELONA, Octubre 31.—Los marinos del barco escuela argentino "Sarmiento" están agasajadísimos. Se han organizado diversas jiras campestres, funciones de teatro y banquetes en los que se han pronunciado brindis fraternales.

En la fragata se han ofrecido banquetes á las autoridades.

En medio del mayor entusiasmo, fué despedido el "Sarmiento," que se hizo á la mar rumbo á Málaga.

Heridos en una Colisión de Trenes

Exc. para EL IMPARCIAL.

VALENCIA, Octubre 31.—En la estación de Zancara se registró hoy una colisión entre un tren-correo y un tren mixto.

El choque fué terrible, quedando las locomotoras muy averiadas. Un maquinista y un fogonero resultaron gravemente lesionados.

Entre los pasajeros se produjo un pánico horrible y muchos resultaron heridos. Varios carros han quedado casi completamente destrozados y el tráfico permaneció interrumpido durante varias horas.

¡MOZO! — Una cerveza; pero de "MOCTEZUMA"—ORIZABA

Terribles Efectos de una Descarga

Exc. para EL IMPARCIAL.

PAMPLONA, Octubre 31.—Al estarse hoy celebrando una misa en la iglesia, descargó sobre ésta un rayo. El sacerdote que se hallaba ante el altar continuó, inmutable oficiando. Los fieles que llenaban el recinto sagrado quedaron aterrorizados.

El rayo originó un incendio en la sacristía, derribó unas paredes, causó destrozos en una escuela y comunicó el fuego á cuatro casas.

¿HA SIDO OCUPADA ARCILA?

Exc. para EL IMPARCIAL.

MADRID, Octubre 31.—Comunican de París que circula allí el rumor de que las fuerzas españolas ocuparon anoche la posición de Arcila.

Hace tiempo se dijo con insistencia que el Gobierno español se proponía ocupar dicho lugar.

LA CARESTIA DE LOS VIVERES.

Exc. para EL IMPARCIAL.

PARIS, Octubre 31.—En vista de la persistente elevación de los precios de los víveres, se tiene por seguro que la Municipalidad establecerá carnicerías y panaderías cooperativas, y tomará á su cargo el proporcionar habitaciones baratas á los obreros.

LAFAGE Y CASAUBON, SUCS.
Sastrería Elegante.—México

Cómo Quedará el Sagrado Colegio

P. A. para EL IMPARCIAL.

ROMA, Octubre 31.—El "Giornale d'Italia" llama la atención sobre el hecho de que después de la celebración del próximo consistorio, el Sagrado Colegio quedará formado por treinta y dos cardenales italianos y treinta y un extranjeros. Indica también la posibilidad de que el siguiente Papa sea un prelado extranjero.

Los Turcos Recuperaron 2 Fuertes en Trípoli

LUCHA ENCARNIZADA

P. A. para EL IMPARCIAL.

CONSTANTINOPLA, Octubre 31.—Según un telegrama de Rahmi Bey, el diputado por Salónica que se halla actualmente en Trípoli, las tropas turcas con sus aliados árabes han arrebatado á los italianos dos fuertes de Trípoli y obligádolos á atrincherarse dentro de la ciudad. Los italianos abandonaron grandes cantidades de cañones, rifles, municiones y otros pertrechos.

El mensaje, que fué recibido por el Tanin á media noche, dice: "Los italianos no pudieron resistir los furiosos asaltos de los árabes y tuvieron que retroceder. Los italianos siguen ocupando tres fuertes. Los árabes están desplegando un heroísmo notable y esperan reconquistar la ciudad."

El mensaje no tiene fecha.

ITALIA PREPARA NUEVAS EXPEDICIONES

P. A. para EL IMPARCIAL.

NAPOLES, Octubre 31.—Se están concentrando en este puerto más refuerzos, que se enviarán á las tropas italianas en Trípoli. La operación se lleva á cabo con el mayor secreto.

Los refuerzos actuales, según se dice, formarán otra división del ejército, que comprenderá cuatro regimientos de infantería, además de tropas de artillería, caballería é ingenieros y sumarán en conjunto quince mil hombres.

Es evidente que el Gobierno se prepara para nuevas expediciones. Se espera que antes del primero de Enero del año entrante, los italianos tendrán en Trípoli un ejército de ocupación de cien mil hombres.

SOMBREROS DE MODA.—TARDAN.

UN INFORME OFICIAL

P. A. para EL IMPARCIAL.

CONSTANTINOPLA, Octubre 31.—El Ministro de la Guerra, Scheffket Pasha, ha declarado que, según un telegrama recibido hoy en el Ministerio, las tropas turcas han recuperado varias posiciones en Trípoli y que los italianos han sufrido fuertes pérdidas.

P. A. para EL IMPARCIAL.

TRIPOLI, Octubre 31.—Las fuerzas árabes, apoyadas por una batería turca, avanzaron esta tarde por el Oeste de Trípoli y ocuparon dos fuertes abandonados. Desde dicho lugar arrojaron algunas granadas al pueblo, de sus cañones, y fueron pronto acallados por los italianos, que lograron capturar cuatro piezas.

P. A. para EL IMPARCIAL.

ROMA, Octubre 31.—El Gobierno italiano niega los rumores de reveses sufridos por los italianos en Trípoli. A las nueve y media de la mañana de hoy el general Caneva informó que la situación no había cambiado.

Los Revolucionarios Vuelven á Tomar á Hankow

PROGRESOS DE LA REBELION

La Situación en Cantón es muy Crítica y se Teme que Caiga en Poder de los Rebeldes.-En Caso de Peligro la Familia Imperial se Refugiará en la Legación Americana

P. A. para EL IMPARCIAL.

PEKIN, Octubre 31.—Se dice que los rebeldes han vuelto á capturar la estación del ferrocarril en Hankow. Del sur se han estado recibiendo rumores de que continúa una lucha desesperada en las cercanías de Hankow, pueblo que, según las versiones oficiales, se hallaba por completo en poder de los imperialistas, los cuales también tenían bajo su dominio el ferrocarril, y se disponían á salir para Hang Yang.

LA SITUACION EN CANTON.

P. A. paar EL IMPARCIAL.

CANTON, Octubre 31.—Se han emplazado cañones en el Almirantazgo, y los cañoneros chinos se hayan listos para entra en acción. La playa es recorrida por patrullas y los principales sitios están custodiados. Todos los comercios han cerrado sus puertas. Ya no ondea la bandera del dragón sobre el edificio de las Aduanas, ni en los barcos mercantes de la Compañía de Navegación, ni en los vapores de los ríos, ni en el ferrocarril de Cantón.

Un cañonero francés desembarcó hoy un destacamento de marinos armados, para proteger las concesiones francesas. Los altos empleados ingleses del ferrocarril de Cantón, han recibido orden de dirigirse á la isla Hameen, en donde hay nueve barcos de guerra extranjeros y podrán estar á salvo. El Virrey ha expedido una proclama para que no se enarbole ninguna bandera que sea símbolo de la independencia.

Las proposiciones del pueblo, que han sido efectadas por el Virrey mandchúe y cantonenses, comprenden la declaración de la indepedecia militar y financiera de la provincia de Kwang y el nombramiento de un comité de vigilancia, electo por los representantes.

LA ASAMBLEA NACIONAL.

P. A. para EL IMPARCIAL.

PEKIN, Octubre 31.—La Asamblea Nacional china manifestó hay su agradecimiento por los edictos que ha publicado el Trono, y manifestó la creencia de que la situación en China, mejoraría notablemente si se cumplen las promesas del Trono. Sin embargo, se duda de que los edictos tengan por efecto la suspensión de la revolución. La situación en general sigue siendo delicada. Los mandchúes temen que la capital sea sitiada por los rebeldes, y los chinos, por su parte, tiemblan ante la posibilidad de una matanza por parte de los mandchúes.

VUELVEN A CAPTURAR HANKOW.

P. A. para EL IMPARCIAL

SAN FRANCISCO, Octubre 31.—La prensa libre china recibió de Shanghai un mensaje confirmando que los rebeldes han vuelto á capturar á Hankow.

Según el mensaje, el ejército rebelde de Han Yang rodeó la ciudad, obligando á los imperialistas á retirarse, después de haber sido capturados dos regimientos.

EN LA CAPITAL.

P. A. para EL IMPARCIAL

PEKIN, Octubre 31.—El terror que se ha apoderado de toda la Corte Imperial, ha aumentado con una larga lista de edictos que suplementan al publicado ayer y que ofrece más concesiones del carácter más radical.

Los edictos de hoy insisten en que aun cuando la dinastía sobreviva, ha terminado el reinado de los manchús. Se espera que hasta los miembros del Gabinete serán nativos y el trono jura que en lo sucesivo los manchús chinos serán considerados como iguales, lo que significa que no se seguirán pagando las pensiones manchús que se dan ahora á casi todos los miembros de la raza y que los manchús tendrán que ganar su vida trabajando. Los edictos de hoy, lo mismo que el de ayer, están redactados en primera persona, como si vineran del Emperador mismo. Esto no es usual, y, evidentemente se trata de un estratagema del trono para provocar en el pueblo un sentimiento de lealtad aunque sea provisional, hacia su soberano.

El trono reconoce su falta de capacidad, ignorancia de los negocios, y pide que se perdone una parte del tiempo. Finalmente, el Emperador dice que ha procurado la unión de manchús chinos, señalando los peligros del exterior y diciendo que todos deberían unirse.

La actual dominación oficial no ha trabajado por los intereses del pueblo sino por sus favoritos.

Los revolucionarios no se preocupan por los edictos del Emperador. Dicen que la rendición parcial del trono ha venido demasiado tarde. Además, no tienen confianza en el trono y creen sur suficientemente fuertes para no obsequiar los deseos que se les manifiestan.

Aunque los edictos, aparentemente, han llenado su objeto de conciliar á los rebeldes, han suscitado una oposición formidable, nacida en una nueva fuente. El anuncio de que casi todos los empleados manchús serán despedidos y de que todas las pensiones serán interrumpidas inmediatamente, produjo gran descontento en las filas de los manchús, y muchos de éstos optaron por la venganza. Hay indicaciones de que encontrarán el apoyo de los príncipes manchús y quedarán privados de sus altos cargos.

Algunos funcionarios pretenden saber que el príncipe Tsaai Tao, tío del Emperador Infante, está dispuesto á encabezar al partido. El príncipe es bien conocido en Europa y en los Estados Unidos.

Todo el día, las legaciones extranjeras, misiones y aun casas particulares ocupadas por extranjeros se vieron sitiadas por chinos y manchús que buscaban protección. El príncipe Ching, regente, ha puesto en juego su influencia para calmar á los manchús que pudieran entregarse á actos de violencia.

Muchos carros salen de la ciudad prohibida, algunos custodiados por soldados. Los carros, cargados de plata, van y vienen de día y de noche al barrio de las legaciones, todos sin escolta.

MR. TAFT Y EL IMPERIO INGLES.

P. A. para EL IMPARCIAL.

LONDRES, Octubre 31.—Contestando una pregunta de Rowland Hont, leader unionista del Parlamento, y Sir Edward Grey, negó hoy que el Presidente Taft hubiese manifestado el deseo de deshacer el Imperio inglés y que el Embajador Bryce hubiese estado conforme con la idea.

P. A. para EL IMPARCIAL.

LONDRES, Octubre 31.—Un telegrama particular de Foo Chow contradice el rumor de que la ciudad se halla en poder de los rebeldes, y agrega que todo está en calma.

P. A. para EL IMPADCIAL.

SAN FRANCISCO, Octubre 31.—El "Shung Sai Yen Po," en un cablegrama de Shanghai, confirma en parte la anunciada victoria de los rebeldes en Hankow. Se dice que Facimen, la primera estación del ferrocarril saliendo de la ciudad, y punto de gran importancia estratégica, fué capturado por los rebeldes después de un encuentro y que está siendo fortificado.

Se dice que en Cantón está á punto de estallar un conflicto entre rebeldes y mandchúes. Los habitantes están saliendo de la ciudad en todas direcciones.

Las fuerzas imperiales de Chin Chan, cerca de Cantón, se han rebelado. El Virrey ha fortificado la ciudad, con el objeto de resistir á un ataque.

P. A. para EL IMPARCIAL.

PEKIN, Octubre 31.—El dinero de los Bancos chinos está siendo llevado á las Legaciones, para su seguridad y de allí se le lleva para sustituir al papel moneda ó es remitido al Ministro de la Guerra, para que sean pagadas las tropas leales, cosa que se está haciendo con una regularidad sin precedente. Los ciudadanos ricos están confiando también su fortunas á los extranjeros.

El Gobierno ha pedido á los médicos de las misiones, que establezcan un hospital en las afueras de la ciudad para que en ellos sean recibidos los heridos que serán traídos dentro de pocos días del lugar del último encuentro.

Los extranjeros manifiestan ansiedad por la situación que reina en Pekín, pero no se han alarmado. Sin embargo, se están tomando las mayores precauciones. Sus jefes desarmados forman una línea en los recintos de las Legaciones y se extienden hasta los barrios chinos. Se manifiesta temor por la suerte de los extranjeros en la provincia de Shan Si, muchos de los cuales son americanos. Se dice que los rebeldes en aquella provincia se han posesionado de Riayuan Fu, la capital en donde hay varias misiones y que es también el asiento de la Universidad de Chang Shi.

SE TEME UNA MATANZA

P. A. para EL IMPARCIAL

SHANGHAI, Octubre 31.—Dentro de muy pocos días quedará resuelto el futuro de China. El incendio de la ciudad nativa de Hankow, por los imperialistas y los actos de salvajismo de los mandchús, ha causado la peor impresión. Se dice que á menos que los mandchús, demuestren inmediatamente que se cumplirán los edictos publicados en Pekín, las matanzas serán todavía más espantosas que las de la rebelión de Taiping.

El Distrito al sur del Yan Sze Kiang, se mantiene en una calma amenazadora. Según todas las indicaciones, la ciudad nativa de Shanghai, además de Nanking, Ching Kiang, Hang Chow y los fuertes de la parte interior del Yan Sze Kiang, estarán en manos de los revolucionarios dentro de una semana.

No se sabe si la conquista de estos puntos se hará sin una matanza de mandchús ó como hasta ahora, lo cual depende en gran parte de la influencia de los leaders. Los extranjeros no han sido molestados hasta este momento, ni lo serán.

A menos que cesen, poniéndose en práctica actos de la naturaleza de los ocurridos en Hankow y los atentados contra mujeres y niños indefensos, no será posible contener á los rebeldes. Se han recibido noticias de que varios pueblos pequeños de la parte superior del río y otros, en el corazón de la provincia de Szen Chuen, se han pasado á los rebeldes.

El pánico que se ha apoderado de los funcionarios en Pekín, se toma como una grave indicación.

Los leaders del partido revolucionario consideran que la expedición de los edictos es una victoria mayor que cualquiera de las que han obtenido en el campo de batalla.

Todos los vapores que llegan vienen atestados de refugiados. Son en su mayoría chinos, y muy pocos extranjeros. Los testigos de la lucha de Hankow dicen que los imperialistas se condujeron con gran valor; que los revolucionarios no eran sino una muchedumbre indisciplinada, pero valerosos y dispuestos á continuar la lucha. Los rebeldes están operando la casa de moneda de Nunan y acuñando grandes cantidades de moneda.

El nuevo papel moneda revolucionario está siendo redimido inmediatamente á su presentación.

Las personas bien informadas creen que si nada notable ocurre dentro de los próximos días, habrá grandes probabilidades de que se resuelva la situación, mediante el nombramiento de Yuan Shi Kai para primer Ministro, con un joven mandchú, de nombramiento nominal á fin de cumplir con el protocolo de 1901; con el nombramiento de un Gabinete compuesto de chinos, la convocación inmediata del Parlamaneto y el abandono del plan de nacionalización.

EL VIAJE DEL SR. MADERO

(Sigue de la Primera Plana).

ayer, terminó la velada efectuada en el Teatro de los Héroes, en honor del señor Madero. Un gran gentío se estacionó en la Plaza Hidalgo, vecina al coliseo, y cuando el Presidente electo de la República se presentó, le tributó una gran ovación. El teatro estuvo lleno de público, luciendo el mismo adorno y decorado que se usó hace dos años en una "soirée" dada al señor Creel. Asistieron á la velada representantes de las colonias extranjeras, centros recreativos, sociedades, prensa, etc., pero con excepción de la familia del señor Alberto Madero, no concurrió ninguna otra de la alta sociedad de aquí.

El doctor Puente pronunció un discurso lleno de grandes elogios para el "leader," siguiéndole en el uso de la palabra, el señor José Córdova, secretario de Pascual Orozco y abanderado del mismo.

Orozco, al principiar la velada, se hallaba en una platea distante del escenario y en éste el señor Madero con su comitiva. Al ver eso, el público pidió á gritos que el guerrillero fuera á sentarse junto al señor Madero, pero modestamente Orozco se rehusó, accediendo al fin, por las reiteradas instancias de la multitud.

Entonces se tributó al jefe guerrerense una ovación estrepitosa y cálida, más que de la que se hizo objeto al señor Madero.

Luego el señor Rodolfo González Llorca recitó unos versos. Cuando entró el señor Madero al teatro, la banda de ex-revolucionarios tocó el Himno Nacional, que cantaron las alumnas de la Escuela Industrial. En la Plaza Hidalgo, cuando terminó la fiesta, se reunió toda la gente, tocando la misma banda ya citada. Los alrededores del teatro lucen profusa iluminación eléctrica.

EL CORRESPONSAL.

COMIDA INTIMA

Telegrama especial.

CHIHUAHUA, Octubre 31.

Hoy á medio día asistió el señor Francisco I. Madero, á la comida íntima dada en su honor en la Quinta Zuluaga, en donde se aloja. Lo acompañan á la mesa los señores Gobernador González, Jesús J. Falomir, su ex-condiscípulo don Eduardo Hay, que llegó esta madrugada de El Paso, y otras personas.

EL CORRESPONSAL.

EL SR. MADERO CENSURADO

Telegrama especial.

CHIHUAHUA, Octubre 31.

Toda la prensa local de hoy censura acremente al señor Madero, por haber atacado ayer en su discurso del Palacio, al Dr. Vázquez Gómez, que, como se sabe, cuenta aquí con generales simpatías. El señor Jesús R. Valles, miembro de un club que postuló al Dr. Vázquez Gómez para la Vicepresidencia, ha enviado á un diario local una carta abierta, dirigida al señor Madero, en que le reprocha haber insultado al facultativo, hayándose éste ausente.

También ataca la prensa á los soldados maderistas, que en las calles céntricas dispararon sus armas al aire en demostración de júbilo, produciendo gran pánico é hiriendo á un pobre hombre.

VISITA A LOS EDIFICIOS PUBLICOS

Hoy el señor Madero ha visitado los principales edificios públicos de la ciudad. La población se halla en calma, como en los días normales y únicamente los Bancos cerraron sus puertas.

El Gobernador del Estado, señor Abraham González, acaba de pedir licencia para separarse de su puesto por quince días, y sale para México con el señor Madero. El Congreso nombró Gobernador interino al señor Lic. Aureliano González, quien otorgó la protesta á la una y media de la tarde.

Hoy en la noche se efectuará una serenata en la Plaza de la Constitución, que lucirá una buena iluminación. Como ya dije ayer, la alta sociedad se ha abstenido de tomar parte en todos los festejos.

EL CORRESPONSAL.

LOS ZAPATISTAS MERODEAN POR LOS ESTADOS DE MEXICO Y PUEBLA

(Sigue de la Primera Plana).

cosa que, de realizarse, aumentaría la alarma inmensamente en esta ciudad, al dejarla á obscuras.

El encargado de la planta, Mr. Porter, fué maniatado por los zapatistas y luego lo obligaron á que les diera trescientos pesos. También capturaron á todos los miembros de la familia de Porter, los amarraron cruelmente y luego se dedicaron á saquear la casa, llevándose ropas, muebles, utensilios y cuanto encontraron á mano.

El hecho ha originado que en esta ciudad haya nuevos temores.

EL CORRESPONSAL.

RENIDO ENCUENTRO EN SAN LORENZO.

Telegrama especial.

TOLUCA, Octubre 31.

Acaban de llegar informes oficiales de haber ocurrido un encuentro sangriento entre una numerosa gavilla de zapatistas y las fuerzas del Estado, al mando del teniente coronel Díaz Ceballos. Este jefe emprendió la persecución de ochenta zapatistas que merodeaban en Texcalijacac, distrito de Tenango.

En cuanto sintieron la aproximación de las fuerzas, los bandoleros se replegaron para San Lorenzo de las Guitarras y Coatepec de las Bateas, en donde ya estaba el capitán Pedro G. Salgado con cincuenta hombres. Al llegar los zapatistas, la fuerza tomó sus posiciones y desde luego se entabló un reñido tiroteo, generalizándose bien pronto el combate, que duró desde las once de la mañana hasta la una de la tarde.

A esta hora los zapatistas se batieron en retirada, internándose en los montes y dejando en el campo de la refriega un muerto, varios heridos, cinco caballos, parque y numerosas bombas de dinamita.

Por parte de las fuerzas del Estado sólo hubo un herido de gravedad, un caballo muerto y tres lastimados.

Como se ha propalado el rumor de que los zapatistas siguen merodeando por allí, muchas familias de Tianguistengo y de Tenango han empezado á salir de ambas poblaciones, habiendo llegado aquí. Todas dicen que el temor de un nuevo ataque por parte de los bandoleros es grande.

De otros distritos cercanos á Morelos también emigran las familias.

EL CORRESPONSAL.

LA CONFERENCIA CASSO LOPEZ FIGUEROA.

Telegrama especial.

JOJUTLA, Octubre 31.

A las doce del día llegó á esta población el general Casso López, acompañado del capitán D. Federico Hernández, jefe de su Estado Mayor, y de cincuenta zapadores á las órdenes del mayor Felipe Alvírez. Dos horas después arribó el Gobernador del Estado, D. Ambrosio Figueroa, escoltado por cincuenta hombres del 29o. batallón, á las órdenes del coronel Don Aureliano Blanquet.

Esta tarde conferenciarán los dos jefes sobre los asuntos de la campaña. La entrevista será trascendental, y de ella informaré con amplitud.

EL CORRESPONSAL VIAJERO.

APREHENSION DE UN PROPAGANDISTA SEDICIOSO.

Telegrama especial.

JOJUTLA, Octubre 31.

Anoche fué aprehendido en este lugar José R. Casales, cabecilla zapatista que se ocupaba en andar invitando á los soldados federales á que se desertaran y se unieran á los rebeldes. Casales les ofrecía que al lado de Zapata tendrían tres pesos diarios de haber, y además, que podían llevarse cuanto quisieran de las partes en que entraran.

Los soldados dieron parte de los hechos á sus superiores, y el teniente Carlos Guzmán logró su captura, cuando Casales repartía copas á los soldados y trataba de catequizarlos.

EL CORRESPONSAL VIAJERO.

SE REANUDA EL TRAFICO.

Telegrama especial.

JOJUTLA, Octubre 31.

Después de veinte días de interrupción, en que no hubo tráfico de ninguna clase, hoy corrió el primer tren de carga de Cuautla á Puente de Ixtla. Se espera que mañana quede reanudado el tráfico para pasajeros en esta línea y que siga con toda normalidad.

En todo el trayecto que he recorrido desde Cuautla hasta esta población, se me dieron informes de que reina absoluta tranquilidad.

EL CORRESPONSAL VIAJERO

CANDIDATO AL PATIBULO.

Telegrama especial

JOJUTLA, Octubre 31.

Hace dos noches hubo gran alarma en el vecindario de esta población, porque de pronto se empezaron á escuchar varios disparos que provenían del punto de avanzada federal situada en Higuerón. Al principio se creyó que volvían las hordas de Zapata y se temió que empezara un sangriento combate, pero después se averiguó que en dicho lugar el soldado del 29o. batallón, Antonio Pérez Cerna, se había insubordinado.

El soldado mató á un sargento y á un cabo é hirió á un soldado. Fué reducido al orden desde luego y se le juzgará. Es seguro que será pasado por las armas, en cuanto se termine el sumario relativo.

EL CORRESPONSAL VIAJERO.

SAQUEARON E INCENDIERON UNA HACIENDA.

Telegrama especial.

CUERNAVACA, Octubre 31.

Una nutrida gavilla de zapatistas se adueñó anoche del pueblo de Zoxochotla, que se halla cerca de Tetecala, y en donde cometieron grandes depredaciones, principalmente en la tienda de D. Urbano Marín, que fué totalmente saqueada y después quemada por completo.

El señor Marín es jefe de un escuadrón de las fuerzas de Ambrosio Figueroa, que anda persiguiendo á los zapatistas. Ya salieron tropas á batir á los bandidos.

HACIENDA AMAGADA

Se rumora con tenacidad que la hacienda de San Vicente se encuentra amagada. Dicha finca está guarnecida actualmente por un destacamento federal, por lo cual no es aventurado presumir que se efectuará un combate.

EL CORRESPONSAL.

Telegrama especial.

JOJUTLA, Octubre 31.

Después de la larga y cordialísima conferencia celebrada entre el señor Gobernador don Ambrosio Figueroa y el señor General Arnoldo Casso López, me acerqué al primero, quien se sirvió concederme una breve entrevista sobre algunos de los asuntos que en dicha conferencia se trataron.

PLAN QUE DARA RESULTADOS.

Me manifestó, en primer término, el señor Gobernador Figueroa, que fué aprobado un plan, que dará magníficos y decisivos resultados, y que, con seguridad, no transcurrirán muchos días antes de que termine la completa pacificación del Estado.

Para este objeto, se cuenta ya con un elemento esencialísimo: la caballería; disponiendo de mil doscientos rurales, que cooperarán con las fuerzas federales en la obra de pacificación.

POCA DISCIPLINA DE HERNANDEZ.

Confirmó después el señor Gobernador la noticia que di ayer sobre la desobediencia del jefe maderista Gabriel Hernández, manifestándome que á ella se debió el que no fuera capturado Emiliano Zapata en Chinameca.

Interrogado que fué sobre el particular, Hernández, manifestó que no obra de acuerdo con él, y agregó que pretende obrar independientemente y estar sólo dispuesto á obedecer las órdenes de la Secretaría de Gobernación.

LA LABOR DE LOS FEDERALES.

Aludiendo á los comentarios de la prensa sobre la labor de las fuerzas federales, dice que es imposible juzgar debidamente, sin estar en el teatro de los acontecimientos y apreciar las dificultades con que tropiezan y las circunstancias en que operan. Elogió calurosamente al ejército, del que es excelente amigo.

Refiriéndose al señor General Arnoldo Casso López, declaró que es un militar digno, pundonoroso é inteligente, rechazando visiblemente disgustado el cargo de inepto que se ha lanzado en su contra. Lo considera uno de los mejores elementos para la realización de la completa pacificación del Estado.

LOS ASUNTOS DEL GOBIERNO.

Me informó también el señor Figueroa que el Gobierno convocará á elecciones de Diputados tan pronto como se serene la situación porque atraviesa el Estado. Deplora que los asuntos de su Gobierno le impidan tomar parte activa en las operaciones, pues se siente más soldado que político.

SALGADO SE RINDE.

Díjome haber recibido carta de Salgado, ofreciéndole rendirse mediante una amplia amnistía, y que le contestó concediéndosela; por lo cual espera que, antes de dos días, Salgado y toda su gente deponga las armas en Apaxtla, donde se encuentra copado por los rurales.

Al referirse á Emiliano Zapata, se expresó durísimamente de él.

HABLA EL GRAL. C. LOPEZ.

El señor General Casso López se encuentra complacidísimo y alaba la buena disposición del señor Gobernador Figueroa, cuyo carácter franco y buena disposición, lo impresionaron gratamente.

Espera, con tan excelente cooperación, terminar pronto la campaña, que en adelante será más enérgica y activa.

En el mismo tren especial que nos condujo á ésta emprendimos el viaje de regreso.

ZAPATISTAS SOBRE LA VIA.

Por informes fidedignos, se supo aquí que hoy en la tarde fué visto un grupo de zapatistas armados sobre la vía férrea, entre Ticuman y Yautepec. Han sido tomadas toda clase de precauciones, para caso de que intenten un asalto.

EL CORRESPONSAL VIAJERO.

Practica la honradez, toma cognac VICTORIA y guárdate de los vicios. Agentes: Casal y Cía., México.

Raid de Aviación en Italia

Exc. para EL IMPARCIAL.

MILAN, Octubre 31.—Han llegado á esta ciudad, procedentes de Turín, las aviadores Manisero, Berona, Sereto y Taglieda. Con unos cuantos segundos de ventaja sobre sus competidores, llegó el aviador Manisero. Un gentío enorme se había reunido para presenciar la llegada, que aplaudió entusiasmado á los aviadores.

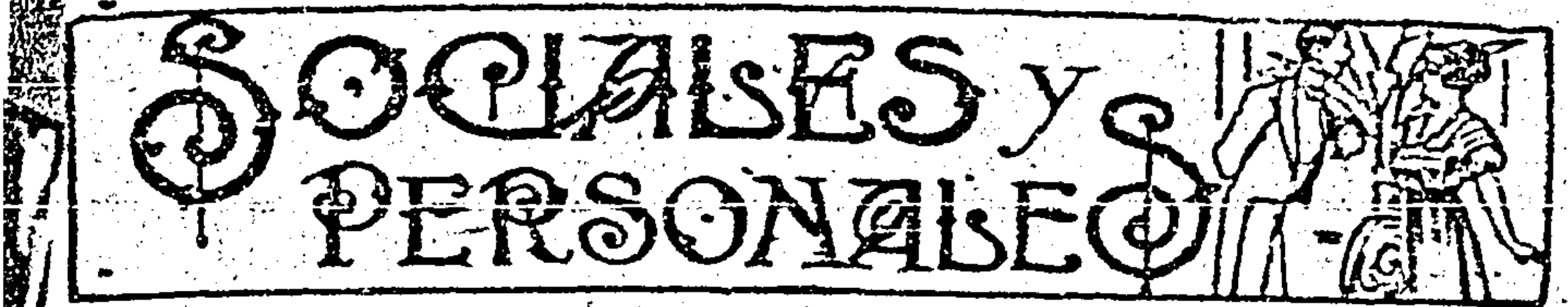

SOCIALES Y PERSONALES

DIPLOMATICAS

El señor licenciado Bartolomé Carbajal y Rosas, Subsecretario de Relaciones, se halla enfermo de grippe, por lo que no pudo concurrir ayer al desempeño de sus elevadas funciones.

El Excmo. señor Embajador de Estados Unidos y la señora de Wilson, ofrecieron anoche, en el edificio de la Embajada, una elegante comida á un grupo de sus colegas.

En la Secretaría de Relaciones se hacen preparativos para la comida que el señor licenciado Carbajal y Rosas, Subsecretario del ramo, ofrece el próximo domingo, al H. Cuerpo Diplomático. Los salones lucirán un soberbio adorno.

El Excmo. señor Ministro de Francia y la señora de Lefaivre, ofrecen el próximo sábado una comida, en su residencia de la calle de Roma, á un grupo de personas de su amistad.

El señor Mayor de E. M. Vicente Calero, saldrá próximamente para Bélgica, con el carácter de attaché militar de la Legación de México. Lo acompaña la señora su esposa.

FIESTAS Y RECEPCIONES

La señora Clara Scherer de Scherer, ofrece el lunes próximo en su palacio de la Glorieta Colón, una comida, á un selecto grupo de personas de su amistad.

En la residencia del señor licenciado José Diego Fernández, se reunieron ayer en asamblea los miembros del club Ideal, con el objeto de reorganizar los bailes y fiestas semanarias, que han sido suspendidos temporalmente.

Junior Dancing Club. Habiendo presentado sus renuncias los señores Rudolfo González Camargo y Federico E. Holm, Vicepresidente y Tesorero respectivamente del "Junior Dancing Club," por ausentarse de esta capital; el secretario de dicho club convocó á todos sus socios á asamblea extraordinaria, para dejar cubiertos dichos puestos, lo que se verificó en los salones de la Asociación Cristiana de Jóvenes, habiendo quedado formada la Mesa Directiva en la forma siguiente:

Señorita Concepción Cerisola, Presidente; Miguel Gómez, Vicepresidente; Manuel Olaiz, jr., Tesorero; Antonio Muñoz Fermes, Subtesorero; Ramón Parres, jr., Secretario; Señorita Sara Palazuelos, Prosecretario; Enrique Castillo Bringas, Prosecretario; Ezequiel Arriaga, director de baile; Lauro L. Madrigal, primer vocal; Alejandro Lastra, segundo vocal; Vocales, señoritas Cristina Ainslie, Leonor Cerisola, Concepción Romero, Martha Chambón, Irma Strauss, Luz Ralp, Ana Hegewish, Refugio Barrena, Amelia Fortuño y Dolores Noriega.

Comisión de recepción, Ernesto Anaya, ingeniero Joaquín Lorenz, Santiago K. Sierra, Manuel S. Palacios, Pedro Palazuelos, José Vázquez E., Guillermo Simmonds, Roberto T. Baumback, jr., licenciado Belisario Becerra y Miguel Muñoz Fermes.

La niña María González Nájera, hija de don Carlos González y la señora María Luisa Nájera de González, recibió ayer por primera vez la comunión. Con este motivo, se efectuó en la residencia de los señores González, calle de Tabasco 52, una agradable fiesta.

NACIMIENTOS

La señora Luz M. de Alemán, esposa del señor don Pedro Alemán, dió á luz una niña.

Luisa, fué el nombre que se le puso en la pila bautismal, á una niña hija del señor licenciado Agustín Guerra G., y la señora Mercedes L. de Guerra.

BANQUETES

La colonia Austro-Húngara de la capital, ofreció en días pasados en céntrico hotel, una comida en honor de su Ministro, S. E. el Barón Riedl von Riedeman.

A la mesa tomaron asiento las siguientes personas:

Señores Barón Riedl Riedeman, señor Cónsul Wilhelm Lorenz, Luis Bolland, Josef V. Breier, Luis V. Breier, Franz Karl Haupat, Karl Bachler, Friederich Malcher, Ignaz Purkas, Karl Heynen, Paul Strahalm, Isidor Kalb, Rudolf Modelhardt, T. Waitz, Izer Kalb, Gustaw Beker, doctor A. Trautmann, Heinrich Kalb, Hans Roth, Karl Stagl, Alexander Paczka, León V. Schlagetter, J. J. Klewek, Robert Herzog, Ernest Hirsch, Josef Sauerschnig, Sigmun Mandel, Johan V. Pruzinki, Julius Schmelz, N. Ulrich y Hugo Korscka.

El señor Vizconde de Fontoura, fué obsequiado ayer, en céntrico restaurant, con una comida, por el señor Manuel Sota Riba.

A la convivialidad concurrieron además, varios caballeros de nuestra buena sociedad.

Entre dentistas. Los señores Carlos Paz, Alfonso Pani, Jorge Ruiz, Juan Cerizola y Moisés N. Ramos, se reunirán en una comida el próximo domingo, para celebrar su recepción como dentistas.

HONRAS FUNEBRES

In memoriam. Todas las misas que se celebren hoy en el templo de San Felipe, se aplicarán por el alma de la señora Ernestina Rubio de Isita.

—En memoria del Sr. D. Carlos Carral se efectuará el día 4 del corriente un solemne servicio fúnebre, en el templo de San Felipe.

DEFUNCIONES

El señor don José M. Torres Perona, miembro de distinguida familia de la Península ibérica, que se halla de temporada en México, ha recibido noticias cablegráficas del fallecimiento de su madre, la señora doña María del Rosario de Villela de Torres Perona, ocurrido hace pocos días en Pó, Francia. El señor Torres Perona ha sido objeto de muestras de condolencia por parte de sus amistades.

La señora Adela Cano viuda de Zapata. A las 5 p. m. de ayer, dejó de existir en su residencia de la tercera calle de Gómez Farías 60, la estimable dama cuyo nombre sirve de epígrafe á estas líneas. Era madre del señor don Enrique Zapata, bien conocido en nuestra buena sociedad.

Hoy será inhumado su cadáver en el Panteón Francés.

VIAJEROS

La señora Guadalupe Cánovas de Braniff, acompañada de las señoritas Luz y María Arocha, llegaron á esta capital, procedentes de Nueva York, donde pasaron una temporada de varios meses.

—El señor licenciado José Castelló, acompañado de su familia, se embarcó ayer en Veracruz, con destino á Europa.

—El señor Guillermo Brockman acompañado de la señora su esposa, acaban de regresar de París.

—El señor licenciado Miguel Sarmiento salió para Puebla.

—El señor Pomposo Valenzuela y su su esposa la señora Ana Carballo de Valenzuela llegaron de Nueva York.

—El señor licenciado Adolfo Alomín y su señora esposa, llegaron á esta capital, procedentes de los Angeles, de tránsito para San Juan Bautista.

—El señor Genaro Aristi llegó á esta capital, procedente de Europa.

—El señor Antonio Carriles llegó de Morelos.

—El señor Amado Simsson de San Luis Potosí.

—El señor Faustino Benito llegó de Veracruz.

—El señor Eulalio Román llegó de Tehuacán.

—El señor Miguel Barreda llegó de Celaya.

Comienzan los Trabajos Para las Elecciones Municipales

Telegrama especial.

SALTILLO, Octubre 31.

Han comenzado los trabajos para las elecciones de munícipes y jueces menores.

El Partido Liberal postula para Presidente al señor ingeniero Carlos Martínez. Para Regidores señala á personas bien caracterizadas. Otros partidos lanzaron una candidatura en que figuran los señores Julio Martínez, Francisco Arizpe y Serapio Aguirre. Para jueces menores han sido postulados por diversos clubs los estudiantes de derecho: José S. Canseco, Efrén Petris, Fernando Suárez, Arnulfo González, Severiano García, Gustavo Figueroa, Francisco de P. Berlanga, Francisco Dávila, Aarón Saenz y otros.

ACUSADO.

Se ha presentado una acusación por algunos delitos en contra del señor Agustín de León y Arce, siendo su acusador el comerciante don Simón de la Peña.

EL CORRESPONSAL.

Los Restos del Sr. Jarjas

Telegrama especial

TORREON, Octubre 31.

Ayer llegó en la mañana, procedente de esa capital, el cadáver del señor ingeniero don José Jarjas. Numerosas familias de esta ciudad, concurrieron á la estación, pues el finado gozaba de grandes simpatías, por haber sido el fundador de grandes negociaciones agrícolas é industriales. Entre ellas la Agrícola del Tlahualilo, la fábrica de hilados "La Fe," la de jabones "La Unión," la de tejidos de ixtle, la planta de luz eléctrica, iniciando, además, la formación de la Gran Compañía Metalúrgica de Torreón, construyó el mercado y el hospital de Ciudad Lerdo y otras muchas obras.

La muerte del señor Jarjas influyó grandemente en que parte de la sociedad de aquí se abstuviera de asistir á los festejos en honor del señor Madero.

Tragedia Entre Cabecillas

Telegrama especial.

YAUTEPEC, Octubre 31.

Una persona fidedigna que acaba de llegar procedente de la población de Juchitepec, informa que fué testigo de una sangrienta tragedia entre los zapatistas Jesús Jáuregui, que se decía coronel, y Crisanto García, otro de los principales cabecillas rebeldes, y entre los cuales existían añejas rivalidades.

Crisanto había matado anteriormente á un hermano de Jáuregui, y al encontrarse ambos, se suscitó la riña, en que quedaron muertos los dos.

Jáuregui fué de los que más influyeron para incitar á los zapatistas al actual levantamiento, pues era gran amigo del Atila del Sur, con el que gozaba de influencia y prestigio.

EL CORRESPONSAL VIAJERO.

CLUB POLITICO "EJERCITO LIBERTADOR"

El Presidente de este Club, ha dispuesto que se convoque á junta general extraordinaria, para el sábado 11 del presente, en la que se hará el reparto de diplomas á los señores socios honorarios y á los socios efectivos fundadores, quedando en suspenso las juntas reglamentarias hasta esa fecha. Se suplica á los señores socios pasen á la Secretaría del Club, por sus localidades para la velada.

Sufragio efectivo. No reelección.

México, 1o. de Noviembre de 1911.

EVARISTO CARREON.

Prosecretario.

Las Criaturas

deberían estar medianamente gordas y criar grasa á medida que la consumen; pues la grasa es un combustible y su consumo produce fuerzas. Las criaturas delgadas, aun cuando lleguen á la edad de 18 ó 20 años, corren peligro de contraer la tisis ú otra enfermedad agotante. Es una cosa espantosa cuando reflexionamos sobre el número de criaturas de ambos sexos quienes mueren por mala asimilación de sus alimentos. El alimento, aunque se toma en abundancia, no los nutre, no cría grasa, ni impart fuerzas. Para evitar este mal, para curarlo, para salvar las criaturas que las madres acarician, y los simpáticos muchachos y muchachas que principian á mirar al mundo con ojos llenos de esperanza y ambición, debe emplearse la "Preparación de Wampole." Su éxito, es cosa decidida y resuelta. Miles de personas le deben su vida y salud. Es tan sabrosa como la miel y contiene todos los principios curativos del Aceite de Hígado de Bacalao Puro, combinados con Jarabe de Hipofosfitos Compuesto, Extractos de Malta y Cerezo Silvestre. Para la reposición de niños pálidos, que sufren de Anemia, Escrófula, Raquitismo y Enfermedades de los Huesos y la Sangre, nada hay tan bueno como nuestra preparación. "El Sr. Dn. H. Sánchez Rodríguez, Director de la Casa Amiga de la Obrera de México, dice: La Preparación de Wampole me ha dado los mejores resultados en los niños á quienes la apliqué, ápesar de lo avanzado de su enfermedad están ya perfectamente curados, habiendo desaparecido las escrófulas que la terrible anemia les produjera y su estado general es de lo más satisfactorio." Cada dosis es efectiva. En las Boticas

PAPEL HELIOGRAFICO
KAHN
LA FILOTECNICA
ING. A. SALMOIRAGHI Y CIA.
Gante, 1.-México.-Tel. Eric. 6649.
Fábrica propia de toda clase de instrumentos científicos para
INGENIEROS Y DIBUJANTES.
PIDAN CATALOGOS.

DIABETES.
Curación garantizada en un mes. Se mandan las medicinas á los estados. Instituto Policlínico del Dr. Tornel: Apartado 2532. 4a. de Mesones n. 104.

PARA LA FUTURA ZAFRA
Boker
ANTIGUA CASA
Ofrecemos á los Agricultores:
TRAPICHES verticales y horizontales de los sistemas más recomendados.
En TRAPICHES verticales tenemos de dos y tres mazas, y Horizontales de 3 mazas.
MACHETES para cortar caña tenemos Alemanes, Ingleses y Americanos de las mejores marcas.
BIELDOS de 4, 5 y 6 dientes.
LAMINA DE COBRE en variados gruesos.
TUBO DE COBRE de distintos diámetros, etc., etc.
Nuestro CATALOGO ilustrado da amplios detalles de todos estos artículos
PIDASE PARA ENVIARLO.
Compañía Ferretera Mexicana, S. A.
AVENIDA 16 DE SEPTIEMBRE Nº 60
APARTADO Nº 148
AMBOS TELEFONOS 680
MEXICO, D. F.

COGNAC HENNESSY
DE MAYOR CONSUMO EN EL MUNDO
AGENCIA GENERAL APARTADO 979 MEXICO

EQUIPOS PARA NOVIA
ESPECIALIDAD DE LA GRAN CASA DE MODAS "LE TROUSSEAU" *PRIMERA CASA EN LA REPUBLICA.*
VICTORIA A. DE VILLA. AVE. JUAREZ NUM. 10 MEXICO, D. F. Se envía catálogo gratis á quien lo solicite.

NARIZ, OIDOS Y GARGANTA DR. GONZALO HERRERA
3a. Tacuba 16. (Antes San Andrés).
Horas: de 9.30 á 11.30 y 3.30 á 5 p. m.

EL LINIMENTO JACOBINO
PARA EL LUMBAGO (DOLORES EN LA ESPALDA)

EL MEJOR RELOJ DE PRECISION ES EL OMEGA
EL SURTIDO MAS GRANDE LO ENCUENTRA UD. EN LA AGENCIA
"LA VIOLETA"
GRAN JOYERIA Y RELOJERIA.
SCHREIBER Y Cía. SUCS.
AVENIDA SAN FRANCISCO NUM. 59.
APARTADO, 400. MEXICO.
Para fuera de la Capital se manda gratis el nuevo catálogo No. 10 ilustrado y con precios, el que además de los relojes OMEGA, contiene relojes de otras marcas, repeticiones, despertadores, relojes para mesa y pared, y relojes para torres y edificios público.

"LA NUEVA INDUSTRIA"
A. MESTAS Y CIA., SUCR.
Gran fábrica de camas de latón y fierro, estilos Inglés y Americano; 60 0/0 más baratas que las extranjeras.
2a. 5 Febrero 20 y 3a S Agustín 84 Ap 967

¿Te cayó la lotería ó qué elegancias son estas?
—¡Qué ha de ser, José María, que soy feliz desde el día en que uso cama de Mestas.

ANEMIA
DINAMOGENO
SAIZ DE CARLOS
Medicamento de seguro éxito para curar la Neurastenia y enfermedades nerviosas.-Debilidad.- Falta de nutrición.-Fatiga muscular y nerviosa.-Demacración.-Convalecencias lentas.-Escrófulas y Raquitismo. Excelente tónico que sustituye con ventaja á las emulsiones.-Es digestivo y agradable.
VENTA: FARMACIAS Y DROGUERIA
Pídase folleto gratis al Agente
CARLOS S. PRATS.
APARTADO, 468. MEXICO, D. F.

EL GRAN REMEDIO NACIONAL
LAS PILDORAS
"MARAVILLAS AZTECAS ANTIBILIOSAS"
Antes "PILDORAS AZTECAS"
EL MEJOR REMEDIO PARA EL HIGADO E INTESTINOS.
CURAN LA INAPETENCIA.
Expulsan del cuerpo los malos humores
Desarraigan las CALENTURAS
y son tónicas y depurativas.
M. I. Registrada No. 8914 en fecha 5 de Junio de 1906.
Propietario de la marca y fabricante:
G. MÜLLER Sucesor.
DROGUERIA VERACRUZANA.-VERACRUZ

ENFERMEDADES REBELDES.
Curación positiva. Nuevos sistemas médicos. 5 de Mayo No. 18. Gabinete fisioterápico. Director, Dr. R. Jiménez. Honorarios cómodos, muy cómodos.

MESAS DE BILLAR
Con barandas de patente "MONARCH"

Fabricadas por
La Compañía Brunwick-Balke-Collender.
Las mejores del mundo.
Refrigeradores para cantinas,
Mostradores y Aparadores.
Venta al contado y á plazo.
PIDAN CATALOGOS A
RICARDO WATTI, Gte.
1a. Calle de Capuchinas No. 23.
antes Zuleta No. 15.
Apartado 889. México, D. F.

Suscriciones de 'El Imparcial'

en el Distrito Federal

Las servimos á domicilio en las primeras horas de la mañana, y regalamos dos novelas encuadernadas por mes. Precio de subscripción: dos pesos por dos meses.

"El Imparcial," S. A.,
1a. San Felipe Neri, 32.

EL ONOMASTICO DE "LA MUERTE"
Descripción gráfica de los festejos con que fue celebrado en Ultratumba, el 2 de Noviembre - 1911.

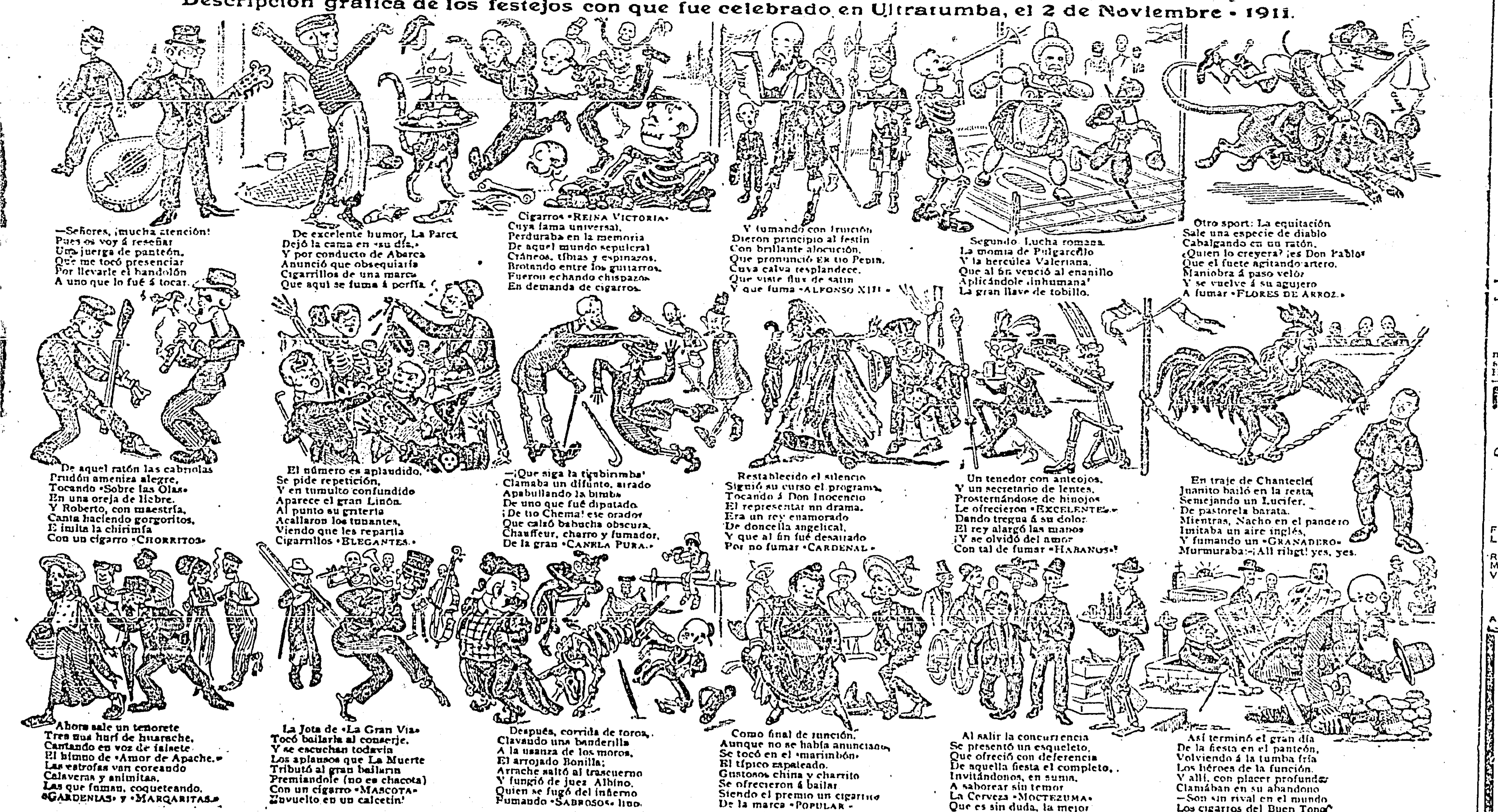

—Señores, ¡mucha atención!
Pues os voy á reseñar
Una juerga de panteón,
Que me tocó presenciar
Por llevarle el bandolón
A uno que lo fué á tocar.

De excelente humor, La Parca
Dejó la cama en «su día,»
Y por conducto de Abarca
Anunció que obsequiaría
Cigarrillos de una marca
Que aquí se fuma á porfía.

Cigarros «REINA VICTORIA»
Cuya fama universal,
Perduraba en la memoria
De aquel mundo sepulcral
Cráneos, tibias y espinazos,
Brotando entre los guijarros,
Fueron echando chispazos
En demanda de cigarros.

Y fumando con fruición
Dieron principio al festín
Con brillante alocución,
Que pronunció Er tío Pepín,
Cuya calva resplandece,
Que viste flux de satín
Y que fuma «ALFONSO XIII.»

Segundo. Lucha romana.
La momia de Pulgarcillo
Y la hercúlea Valeriana,
Que al fin venció al enanillo
Aplicándole ¡inhumana!
La gran llave de tobillo.

Otro sport: La equitación
Sale una especie de diablo
Cabalgando en un ratón.
¿Quién lo creyera? ¡es Don Pablo!
Que el fuete agitando artero,
Maniobra á paso velóz
Y se vuelve á su agujero
A fumar «FLORES DE ARROZ.»

De aquel ratón las cabriolas
Prudón ameniza alegre,
Tocando «Sobre las Olas»
En una oreja de liebre.
Y Roberto, con maestría,
Canta haciendo gorgoritos,
E imita la chirimía
Con un cigarro «CHORRITOS»

El número es aplaudido,
Se pide repetición,
Y en tumulto confundido
Aparece el gran Linón.
Al punto su gritería
Acallaron los tunantes,
Viendo que les repartía
Cigarrillos «ELEGANTES.»

—¡Que siga la tiquibirimba!
Clamaba un difunto, airado
Apabullando la bimba
De uno que fué diputado.
¡De tío Chema! ese orador
Que calzó babucha obscura,
Chauffeur, charro y fumador,
De la gran «CANELA PURA.»

Restablecido el silencio
Siguió su curso el programa,
Tocando á Don Inocencio
El representar un drama.
Era un rey enamorado
De doncella angelical,
Y que al fin fué desairado
Por no fumar «CARDENAL.»

Un tenedor con anteojos,
Y un secretario de lentes,
Prosternándose de hinojos
Le ofrecieron «EXCELENTES»
Dando tregua á su dolor
El rey alargó las manos
¡Y se olvidó del amor
Con tal de fumar «HABANOS»!

En traje de Chantecler
Juanito bailó en la reata,
Semejando un Lucifer,
De pastorela barata.
Mientras, Nacho en el pandero
Imitaba un aire inglés,
Y fumando un «GRANADERO»
Murmuraba:—¡All rihgt! yes, yes.

Ahora sale un tenorete
Tras una hurí de huarache,
Cantando en voz de falsete
El himno de «Amor de Apache.»
Las estrofas van coreando
Calaveras y animitas,
Las que fuman, coqueteando,
«GARDENIAS» y «MARGARITAS.»

La Jota de «La Gran Vía»
Tocó bailarla al conserje,
Y se escuchan todavía
Los aplausos que La Muerte
Tributó al gran bailarín
Premiándole (no es chacota)
Con un cigarro «MASCOTA»
Envuelto en un calcetín!

Después, corrida de toros,
Clavando una banderilla
A la usanza de los moros,
El arrojado Bonilla;
Arrache saltó al trascuerno
Y fungió de juez Albino,
Quien se fugó del infierno
Fumando «SABROSOS» lino.

Como final de función,
Aunque no se había anunciado,
Se tocó en el «marimbón»
El típico zapateado.
Gustosos china y charrito
Se ofrecieron á bailar
Siendo el premio un cigarrito
De la marca «POPULAR.»

Al salir la concurrencia
Se presentó un esqueleto,
Que ofreció con deferencia
De aquella fiesta el completo,
Invitándonos, en suma,
A saborear sin temor
La Cerveza «MOCTEZUMA»
Que es sin duda, la mejor

Así terminó el gran día
De la fiesta en el panteón,
Volviendo á la tumba fría
Los héroes de la función.
Y allí, con placer profundo
Clamában en su abandono
—Son sin rival en el mundo
Los cigarros del Buen Tono.

La mejor cerveza de la República: MOCTEZUMA Orizaba.
EL BUEN TONO, S. A.
ELABORA LOS MEJORES CIGARROS.
EL BUEN TONO S A MEXICO

NOTAS DEL PUBLICO

EL GOBIERNO DEL ESTADO DE VERACRUZ.... ¡ATROCIDAD!

Así exclama el señor Francisco Bertani en un largo artículo que nos remite, y en el cual pinta con los colores más negros la situación del Estado de Veracruz, y desmiente los cargos que á él se le hicieron en una correspondencia de Altotonga, publicada por un diario de esta capital.

Asegura que la mejor prueba de que el señor Aillaud trata de imponerse por la fuerza, es que ha comprado tres mil rifles, y cita los casos de Ozuluama, donde el pueblo ha rechazado con indignación al Jefe Político; Papantla, donde ha sucedido lo mismo, poco más ó menos; Orizaba, donde el Ayuntamiento renunció en masa por no sufrir vejaciones, etc.

Para confirmar lo anterior, varios veracruzanos residentes en Teziutlán nos mandan también un escrito de queja de los vecinos de Altotonga, por la falta de garantías, y dos telegramas en que se pide auxilio al Gobernador.

LAS ELECCIONES EN GUANAJUATO

"Un observador" nos escribe de Guanajuato, que las elecciones últimas para Gobernador se efectuaron con todo orden, pero en medio del mayor recogimiento, debido quizá á las numerosas tropas federales y revolucionarias que circulaban por las calles.

Lo que se hizo notar, desgraciadamente, como en toda la República, dice nuestro informante, fué el absoluto desconocimiento que la mayoría del pueblo demostró respecto á las fórmulas electorales.

EL JUEGO EN MEXICO

(DEL PUBLICO).

En carta que tenemos á la vista, se denuncian, con los amargos comentarios que el asunto merece, la existencia de varias casa de juego ilegales. Dícesenos que se hallan establecidas en las calles de Atenas, de Lafragua y Puente de Alvarado.

ABONOS QUIMICOS

PARA

Sembraduras

de Maíz, Trigo, Café, Tabaco, Etc., Etc.,

OFRECEN

Johannsen, Félix y Cía. Sucs.

Antigua Droguería de la Palma.

Av. San Francisco, 39.
Apartado, 313. Mexico, D. F.

Gran Fábrica de Acidos y Abonos Químicos

"LA VIGA"

LA CIA. MEXICANA DE TUBOS DE ALBANAL, México, D. F., hace los siguientes precios por la siguiente lista de tubos de barro, de una existencia antigua, propios para trabajos de irrigación ó drenaje:

2,123 mts. de tubo de 35 cm. á $0.90 metro.
80,266 mts. de tubo de 40 cm. á $1.00 metro.
12,390 mts. de tubo de 45 cm. á $1.50 metro.
487 mts. de tubo de 55 cm. á $2.00 metro.

A todas aquellas personas que tengan necesidad de usar tubos de barro para esa clase de trabajos, las invita á que pasen á su fábrica y examinen esta existencia.

A TRAVES DE LA REPUBLICA

Dos Muertos y Cuatro Heridos Hubo en el Escándalo de la Estación

PUEBLA

Telegrama especial.

PUEBLA, Octubre 30.

Hoy fueron aprehendidos por la policía, Fernando Villegas, José Morales, Pedro Vázquez, Juan Arenas, Felipe Caselín, Manuel Salamanca, Juan Pérez y Margarito Vergas, como presuntos autores del motín que en contra de la policía se registró ayer, cerca de la estación del Interoceánico.

En el tumulto resultaron muertos el niño Angel Benítez y Guadalupe Sánchez, y heridos Margarito González, Cipriano Molina, Esteban Ayala y Germán Sánchez, que fué el promotor del fenomenal desorden.

EL CORRESPONSAL.

Correspondencia especial

PUEBLA, Octubre 30.

LA CLAUSURA DE PULQUERIAS

El gerente de la Compañía realizadora de pulques, pide al Ayuntamiento no se cumpla la orden de la Jefatura para cerrar los expendios á las dos de la tarde en días que no sean domingos ó de fiesta civil.

NO APARECE

Por más gestiones que el Gobierno ha ordenado se hagan, aún no ha sido posible capturar al asesino del oficial maderista, que fué muerto en Zacatlán, no obstante que el crimen se cometió frente á la Inspección de Policía, y que la voz general designa al autor.

VICTIMA DEL TIFO

Murió del tifo, el Director de los talleres de imprenta del Gobierno, don Luis del Villar.

RENUNCIO

Don Guadalupe Caloca, Jefe Político de Acatlán, renunció su puesto y aún no se nombra sustituto.

NUEVO SALON

En el Palacio Municipal va á construirse un elegante salón para fiestas y recepciones.

CALLES INUNDADAS

Las calles del Palmar de esta ciudad están enteramente anegadas, con grave peligro de la higiene.

JUNTAS DE PROFESORES

En los establecimientos oficiales de instrucción van á establecer juntas la semana entrante, los profesores para discutir las reformas que deban introducirse en los programas de estudios, el año próximo.

NO SE APROBO

Después de algunos años de haber estado prohibida la colocación de alacenas-estanquillos en el portal Hidalgo, volvió el Ayuntamiento á permitirla, pero el ingeniero de ciudad no aprobó el proyecto que los solicitantes presentaron para construirlas.

NO HABRA TOROS

El próximo domingo no habrá aquí corrida de toros. La segunda de la temporada será el día doce.

EL CORRESPONSAL.

Fueron Aprehendidas Connotadas Personas Acusadas de Sedición

QUERETARO

Telegrama especial.

QUERETARO, Octubre 31.

Hoy fueron puestos en la cárcel y recluídos en bartolinas, con el carácter de rigurosamente incomunicados, los señores Adalberto Suzán, comerciante en pulques y propietario de casas de empeño; Rómulo de la Torre, administrador de los Tranvías; Alfonso Camacho, propietario de una botica, y Rafael Cruces, escritor español, que recibe un sueldo de las personas anteriormente citadas.

Se rumora que también hay orden de aprehensión contra dos extranjeros más, que son dueños de haciendas, y contra un sacerdote bien conocido.

Todas las personas antedichas eran señaladas, desde hace tiempo, como propagandistas sediciosos, y venían siendo vigilados por la policía.

INSTIGARON AL MOTIN

Se dice que ayer los cuatro aprehendidos fueron en unos coches, y acompañados de varios hombres del pueblo, al punto llamado San Pablo, congregación distante ocho kilómetros de aquí, y en donde se suscitó un motín que no fué de graves consecuencias, debido á la prudencia del comandante del destacamento, Jesús Reyna, quien inmediatamente comunicó á esta ciudad lo que había sucedido.

El prefecto político D. Emilio Valdelamar salió luego para San Pablo y ordenó la captura de los catorce hombres que habían tomado las armas, y por declaraciones de éstos se supo quiénes eran los presuntos instigadores.

Las aprehensiones de hoy han sido sensacionales, por tratarse de personas muy conocidas.

Se ignora si el Juzgado de Letras seguirá conociendo del asunto, pues se cree que es al Juzgado de Distrito al que corresponde el asunto.

EL CORRESPONSAL.

Los Legorretistas y Medranistas Tuvieron un Tumultuoso Choque

TAMAULIPAS

Telegrama especial.

TAMPICO, Octubre 30.

Anoche arribaron á este puerto el señor Lic. Gracia Medrano, candidato al Gobierno del Estado, don Emilio Bolado y don Manuel J. Bustos. En la estación esperaban al señor Medrano sus partidarios, que lo aclamaron, á la vez que un grupo de legorretistas le lanzaban mueras, vitoreando á su candidato. Desde el balcón del "Hotel Tampico," intentó hablar el señor Gracia Medrano, impidiéndoselo los legorretistas, hasta violentarlo. El señor Medrano les reprochó su actitud, y dijo al pueblo que ejerciera sus derechos.

Entonces acometieron medranistas contra legorretistas, resultando heridos ligeramente: Zenaido Hernández y un individuo conocido con el nombre de "El Gallón."

Al fin, habló el Lic. Gracia Medrano y sus acompañantes. Esta tarde han circulado protestas de los medranistas.

Hoy por la noche, dió el Lic. Medrano una conferencia en el salón "Alijadores." El próximo miércoles saldrá para Ciudad Victoria.

Es Falso que Estén Sobre las Armas los Vazquistas

MICHOACAN

Telegrama especial.

MORELIA, Octubre 31.

Es enteramente falsa la noticia publicada por un diario de esa capital, referente á la sublevación de vazquistas en Michoacán. Por informes oficiales y particulares, sé que no se ha alterado el orden en todo el Estado.

SUBVENCION

La Legislatura del Estado aprobó ayer el gasto de dos millones de pesos, como subvención á la compañía constructora del ferrocarril entre Uruápam y Zihuatanejo, que atravesará los distritos de Apatzingán y Ario. Dicha suma comenzará á pagarse un año después de que la vía esté completamente terminada y en explotación.

DISTRIBUCION DE PREMIOS

Ayer se efectuó la distribución de premios á los alumnos del Colegio Teresiano, habiendo asistido al acto, que fué solemnísimo, lo mejor de la sociedad de aquí.

NO "LLORARAN EL HUESO"

El Ayuntamiento, deseando desterrar la mala costumbre de conmemorar el día de muertos con festejos y embriagueces, prohibió el establecimiento de vendimias en las inmediaciones del Panteón. El paseo anual se efectuará en el Bosque de San Pedro, reviviéndose la fiesta que, año por año, se celebrara en aquel lugar.

MITIN POLITICO

El club "Paz y Unión" celebrará el domingo un mitin en el Teatro Ocampo, como continuación de sus trabajos para sostener la candidatura del señor D. Miguel Silva.

LOS CURSOS ESCOLARES

Una nueva ley ha restablecido el antiguo régimen escolar, por el cual el período de clases será de Enero á Octubre.

HORAS CORRIDAS

El señor Gobernador del Estado, Lic. Primitivo Ortiz, acordó de conformidad la solicitud de los empleados para trabajar horas corridas, de siete de la mañana á una de la tarde.

EL CORRESPONSAL.

Barros En la Cara

No ande usted en la calle con la cara llena de barros ú otras erupciones. Quite estos desfiguros en poco tiempo á un costo pequeño. Estos desagradables barros son el resultado de una sangre impura y de un organismo desordenado; pero todo esto desaparecerá después de algunas dosis de

Beecham's Pills

(Píldoras de Beecham)

las cuales hacen el trabajo pronto y satisfactoriamente. Emplastos, unturas y lavados, nunca curan una cara llena de barros. Usted debe eliminar el veneno. Esto es lo que hacen las Píldoras de Beecham. Hacen mover los intestinos, quitan la bilis y arrojan todas las impurezas, limpiando y vigorizando la sangre y

Hermoseando El Cutis

De venta en todas las principales droguerías.

Se Rumora que Estalló un Levantamiento en Minatitlán

VERACRUZ

Telegrama especial.

VERACRUZ, Octubre 31.

Llegan rumores insistentes á este puerto, de que ha estallado un levantamiento armado en Minatitlán. No he podido confirmar la noticia, por falta de comunicaciones violentas con aquel rumbo.

¡SALVADOS!

Sin novedad llegaron á Coatzacoalcos los botes pescadores "Morelos" y "Canalejas," que se daban como perdidos por haberlos sorprendido en alta mar el último norte.

CONTRA LOS CHINOS.

Anoche un grupo de chicuelos lapidó la lavandería china de Wing Long, situada en la calle de Lerdo, cerca del parque "Ciriaco Vázquez." La policía intervino, deteniendo á varios de los pilluelos, en tanto que la muchedumbre siguió á los gendarmes, gritando para que los soltara.

POR LOS MUNDOS DEL DELITO.

Epifanio Villalobos y Aurelio Morales, fueron aprehendidos, por haberse robado un tambor de sosa cáustica en la Aduana Marítima.

—Por habérsele encontrado una botella de cognac en su poder, se verá envuelto en un proceso, el celador del Resguardo Marítimo, Pedro Calzadilla.

—Fué aprehendido el peligroso rata, Manuel López, que robó la tienda "La Marina."

EL CORRESPONSAL

Telegrama especial.

VERACRUZ, Octubre 31.

Continúa la alarma en la población de San Andrés Tuxtla, cabecera del Cantón del mismo nombre. Se dice ahora con insistencia que el ex-Jefe Político de allí, señor Vivanco, se ha dirigido violentamente á Catemaco, llevando buen número de fuerzas maderistas, con el objeto de esperar á las fuerzas del Estado, que se enviaron desde hace algunos días.

Se cree que el señor Vivanco se atrincherará en dicho lugar, y los partidarios de dicho señor alegan que rechazan el nombramiento del licenciado José Antonio de la Peña, como nuevo Jefe Político del Cantón, porque fué en otros tiempos Secretario del General Mucio Martínez.

Acompañan al señor Vivanco en la aventura, el Alcalde, señor Figueroa, y el jefe maderista Evaristo González. El vecindario pide que cuanto antes se envíe fuerza para restablecer el orden y que cese la alarma que ahora ha cundido por la región.

EL CORRESPONSAL

2 Manteles, 34 Calcetines, 10 Medias y 6 Servilletas se Llevaba

Correspondencia especial.

VERACRUZ, Octubre 30.

Esta mañana, cuando salía á almorzar el celador de 2a. del Resguardo Marítimo, José María Maraboto, llamó la atención por su sorprendente gordura. De pronto, por debajo de los pantalones, le salieron tres pares de calcetines, visto lo cual por el cabo Peredo, hizo que se llevara á la guardia á Maraboto, y al registrarlo se le encontraron dos manteles, diez y siete pares de calcetines, cinco pares de medias, seis servilletas y tres toallas. Había tomado esos efectos del departamento que existe en el cobertizo número 1, denominado Apartado. El suceso causó sensación. El celador fué detenido é incomunicado.

GRAN ESCANDALO EN LA CARCEL

Al obscurecer, Sofía Duarte, famosa por sus muchos ingresos en la cárcel, promovió gran desorden en aquel establecimiento, agrediendo á la Rectora, y trató de fugarse.

EL CONGRESO DE PERIODISTAS

Entre los periodistas reina gran entusiasmo por el 5o. Congreso de la Prensa, que principiará sus labores el próximo día 1o., en la ciudad de Jalapa. Hoy salió para ésa el señor Carlos Menéndez, Presidente de la "Prensa Asociada de los Estados."

LLEGADA DEL "MORELOS"

Después de haber desembarcado en Tabasco el 31o. Batallón, que estaba de guarnición en Mérida, hoy llegó á este puerto el cañonero "Morelos."

BOTES QUE DESAPARECEN

Nada se sabe de los botes pescadores "Canalejas" y "Morelos" y se teme que hayan naufragado.

EL CORRESPONSAL.

Reina Alarma en Matehuala por la Huelga de los Mineros de la Paz

S. LUIS POTOSI

Telegrama especial.

SAN LUIS POTOSI, Octubre 31.

Los mineros de la negociación "La Paz," mina perteneciente al mineral del mismo nombre, se han declarado en huelga, solicitando, entre otras cosas, la separación del Gerente, aumento de jornales y reducción de horas de trabajo.

Hoy entrevisté al Presidente de la Compañía, y me manifestó que consideraba injustas las pretensiones de los mineros y que antes de ceder preferiría clausurar los trabajos.

El mineral de "La Paz" es importantísimo y el movimiento afecta á varios centenares de obreros. No obstante que éstos guardan una actitud pacífica, los vecinos de Matehuala se muestran intranquilos, pues en huelgas anteriores algunos mineros han cometido excesos y pretendido marchar sobre Matehuala.

EL CORRESPONSAL.

Se Presentan Nuevas Candidaturas para Alcalde Primero

NUEVO LEON

Telegrama especial.

MONTERREY, Octubre 30.

Aparte de las nuevas candidaturas para Alcalde Primero de la ciudad, han aparecido dos más, lanzadas por el Club Obrero, en favor de don Juan Guzmán, y por el "Club Reformista Independiente," en favor de don Manuel E. Gómez, y como suplente el señor Fernando Zambrano. Por los comentarios que en público se hacen, parece que una de éstas obtendrá el triunfo.

COMERCIANTE ARABE SEQUESTRADO.

Al Sur del mercado Colón, tiene establecida una casa comercial el árabe Abraham Marcos. Anoche, como de costumbre, cerró su comercio, dejando la casa al cuidado de su hijo de catorce años, Emilio. Poco después, según carta que escribió éste en su idioma natal, y que dejó en el establecimiento, penetraron unos individuos y robaron la caja de fierro, llevándose las ventas de cuatro meses.

El comerciante Marcos, al día siguiente, al darse cuenta de lo sucedido, dió parte á la policía, la que busca empeñosamente á Emilio, por suponer su padre que fué secuestrado por los que fueron á robar el establecimiento.

EL CORRESPONSAL.

Una Gavilla de 25 Bandoleros Asalta una Finca de Campo

DURANGO

Correspondencia especial.

DURANGO, Octubre 23.

Anoche fué asaltada la Estancia de Yerbanís, perteneciente á la hacienda de Santa Catalina, por una partida de veinticinco bandoleros perfectamente montados y armados. Estos rompieron un cercado de alambre y penetraron luego hasta las casas de Yerbanís, de donde robaron setenta y cinco muletos y una partida de reses que se calcula en más de cien cabezas.

Asegúrase que la gavilla procedía de Cuencamé, á donde se dirigió con los animales robados.

NOVENTA Y CINCO CANDIDATOS.

El Congreso hizo ayer la declaración de Gobernador del Estado, resultando electo el señor doctor don Luis Alonso y Patiño, quien tomará posesión el día primero de Noviembre próximo.

Hubo noventa y cinco candidatos para el Gobierno del Estado, y el número de votos emitidos fué de 42,985, de los cuales obtuvieron: el doctor Luis Alonso y Patiño 35,895; licenciado Emiliano G. Sarabia, 2,713; licenciado Laureano Roncal, 575; señor Francisco G. Palacio, 501.

Los restantes para el completo de los 42,985 se repartieron entre noventa y un candidatos más y fué decreciendo la suma, después del señor Gómez Palacio, desde 400 hasta 1, habiendo quienes votaran por personas que murieron desde hace varios años.

INVESTIGACION.

Se rumora que va á practicarse una investigación sobre el hecho siguiente: El pagador encargado de distribuir los haberes entre los rurales maderistas del jefe Mariano Arrieta, gastó seiscientos pesos más de lo que importaba su presupuesto para la primera decena de este mes; y para justificarse, dice que el segundo en jefe de dichos rurales, Domingo Arrieta, hizo algunos desembolsos que le obligó á cubrir.

El pagador dice también que Arrieta, en una serenata dada por éste, él mismo quiso saber cómo sonaba la tambora tocada con pistola; sacó su revólver, disparó sobre la tambora y la pasó de parte á parte, atravesando también una pierna del individuo que tocaba aquélla. Después ordenó al pagador que entregase cien pesos á dicho individuo para que se curase.

EL CORRESPONSAL

MOVIMIENTO POLITICO

Hay Excitación en Chiapa de Corzo

Telegrama especial.

TUXTLA GUTIERREZ, Octubre 30.

Se rumora que el pueblo de Chiapa de Corzo sigue siendo excitado, pues los agitadores pretenden vengar sus agravios con Tuxtla. A este respecto, se hacen diversos comentarios acerca de la conducta de algunos chiapanecos residentes en México, que protestan sin tener en cuenta la veracidad de lo acaecido en Chiapa de Corzo.

La Cruz Roja ha recibido un donativo de cuatrocientos pesos, de personas residentes en Tapachula. Encabezan el donativo los señores Rafael Ortega y Lic. O. Rojas.

La brigada de la Cruz Blanca se unió á la Cruz Roja, y las dos han desplegado gran actividad en sus trabajos.

EL CORRESPONSAL.

Telegrama especial.

TUXTLA GUTIERREZ, Octubre 30.

Marco López es el nombre del chamula que murió ayer en el Hospital de la Cruz Roja. Se dice que antes de morir, le ofrecieron los consuelos religiosos, negándose á recibirlos.

EL CORRESPONSAL.

El Sr. Gob. Medina Garduño Hace una Visita á Tenancingo

Telegrama especial.

TOLUCA, Octubre 30.

Hoy en la mañana salió para el Distrito de Tenango el señor Gobernador del Estado, Medina Garduño, acompañado del señor Diputado Roberto Graf, y de su ayudante, don Alfredo Romero.

EL CORRESPONSAL.

EN TENANCINGO.

Telegrama especial.

TENANCINGO, Octubre 30.

Llegó á Tenancingo el señor Gobernador Medina Garduño, invitado por todo el distrito para visitar la población. Estuvieron á esperarlo á medio camino, trescientos charros á caballo.

La población fué engalanada profusamente. Al penetrar por las primeras calles de la ciudad, el señor Medina Garduño recibió una lluvia de flores y confetti. Al medio día se le obsequió con un banquete.

Acompañan al señor Gobernador del Estado, sus Ayundantes, Alfredo Romero, Jesús Medina y los señores Roberto y Gustavo Graf, y Gustavo Romero. Mañana regresará el señor Medina Garduño á esta ciudad.

EL CORRESPONSAL.

La Candidatura del Partido Católico

Telegrama especial.

TOLUCA, Octubre 31.

El "Partido Católico Local" ha lanzado hoy la siguiente candidatura para Ayuntamiento: propietarios, Presidente Antonio Barbabosa; síndicos, Antonio Garduño y Carlos Vélez; regidores, Rafael Araujo, Francisco Gottwald; escribano Jesús M. Hernández, Ing. Anselmo Camacho, Rafael Barbabosa, Martín Echerri, Francisco Suárez Arias, Félix Castro, Ismael Sánchez, Mariano Garduño, Agustín Medina Rodríguez y Vicente Cordero.

Para suplentes, postula: Presidente, Alejandro Pliego, Jr.; síndicos, Lic. Sebastián Vilchis, Enrique García González; regidores, Atilano San Román, Ricardo Zúñiga, Manuel Aguilar Rodríguez, Fernando Rosenweig, Francisco Vilchis, Saturno Hernández, G. de Salceda, Miguel Suárez Arias, Drs. Esteban Uribe y Geo. A. Bunell, Gabriel Meseta y Pascual Benavides.

EL CORRESPONSAL.

Cesa en sus Funciones

Telegrama especial.

TLAXCALA, Octubre 31.

El Congreso local, en decreto número 43, hace saber que el señor Agustín Sánchez, Gobernador Interino del Estado, cesa en el desempeño de su cargo. Por informes fidedignos, he averiguado que dicha resolución se tomó en virtud de las solicitudes presentadas por varios jefes y oficiales revolucionarios y gran número de personas prominentes de aquí.

También se sabe que seguirá al frente del Gobierno, mientras se designa otra persona, el actual Gobernador, Lic. Ramón F. Maldonado.

EL CORRESPONSAL.

EXIGIO LA RENUNCIA DE LOS
SE DICE QUE EL GOBERNADOR
EDILES.

OAXACA, Octubre 31.

Telegrama especial.

De fuente fidedigna se sabe que el señor Gobernador del Estado ordenó á los miembros del Ayuntamiento que presentaran su renuncia; el Presidente Municipal substituto, señor Carlos Benavides, citó á todos los ediles propietarios y suplentes para que renuncien en masa hoy.

Entrevisté el Presidente Municipal nato, diputado Herminio Acevedo, quien me dijo que no renunciará, y que en caso de que el Ayuntamiento lo haga y el Gobierno nombre corporación provisional, él se presentará á presidir el Cabildo, y si se le pusieren dificultades, exigirá ante los tribunales responsabilidades á quien las tenga.

EL CORRESPONSAL.

METODO SEGURO

Las GRANTILLAS difieren totalmente de la infinidad de preparados cuyo único efecto es calmar ó amortiguar los dolores (y esto cuando mucho), y crear la peligrosa ilusión de que curan, siendo la realidad que retardan ó contrarían la curación que se necesita y se espera. Las GRANTILLAS curan por grados y con seguridad. Los mata-dolor y los calmantes de que se trata, son en su inmensa mayoría substancias alcohólicas ó minerales, irritantes unas, enervantes otras ó inconvenientes todas para obvias razones, contra cuyo uso jamás nos cansaremos de predicar á los cuatro vientos.

LOS TIRANTES "SHIRLEY PRESIDENT"

"Los tirantes con garantía"

tienen el cordón corredizo detrás, lo que evita que haya tensión en los hombros.

Duran mucho más que cualesquiera otros porque se hacen con el mejor material asequible.

Estése seguro de comprar los genuinos que tienen grabadas en las hebillas, las palabras SHIRLEY PRESIDENT, y con esta garantía en cada par.

Dice así:

Garantía—Si estos tirantes tuvieren el menor defecto, envíenosnos por correo, á nosotros directamente (no al comerciante que los vendió), con su nombre y señas escritos con claridad en el paquete. Corregiremos el defecto, suministraremos un nuevo par, ó (si se demandase) reembolsaremos el dinero.

THE C. A. EDGARTON MFG. CO., Shirley, Mass., E.U.A.

SOCIEDAD PARA LA INDUSTRIA QUIMICA EN BASILEA SUIZA.

FITINA

EXTRAIDO DE SEMILLAS VEGETALES

Fortifica el Cuerpo y Vivifica el intelecto

Comprobada en casos de Insomnio nervioso

AUMENTA LA ENERGIA, RESTITUYE LAS FUERZAS PERDIDAS. FITINA la recetan miles de profesores y médicos en casos de anemia, enfermedades nerviosas (neurastenia, también histerismo sexual, melancolía, indigestión, etcetera), escrofulosis, tuberculosis, clorosis.

FORTOSANA FITINA con azúcar láctico para niños menores de dos años.

FITINATO DE QUININA Malaria, influenza (como remedio preferido) y en caso de reconvalecencia.

DE VENTA EN TODAS LAS DROGUERIAS Y BOTICAS.

Fábrica: Sociedad para la Industria Química en Basilea (Suiza)

LOS AUTO-TAXIMETROS

No alteran sus tarifas en el Día de Muertos.

SENTENCIAS DE AYER

POR AGRESION A LA POLICIA.

El Juez tercero Correccional sentenció á María Morales á sufrir la pena de nueve meses quince días de arresto por los delitos de lesiones y agresión á la policía.

Mientras la Morales y su amante, Gonzalo Alverdi, reñían, se acercó el gendarme Alejandro García, con objeto de hacer la paz entre los rijosos, resultando el gendarme y Alverdi con lesiones que les infirió la Morales después de haberlos injuriado.

POR ABUSO DE CONFIANZA.

Guillermo Flores fué sentenciado por el mismo Juez á sufrir la pena de dos años diez días, por el delito de abuso de confianza, de que lo acusó la señora Isabel Ceballos, consistiendo ese delito en que Flores dispuso arbitrariamente de $7.25 de la señora Ceballos.

BIEN PRESO

Habiendo Jesús Cisneros confesado de plano ser el autor de la muerte de Cesáreo Arcila, el Juez que instruye el proceso lo declaró bien preso.

Cisneros dice que se encontraba frente á la fonda "La Insurrecta," situada en la calle de Guillermo Prieto, cuando, intempestivamente, fué agredido por Arcila, y que entonces, en legítima defensa, sacó su puñal y le dió muerte.

RECONOCIO A SU VICTIMA

El 26 del mes de Octubre que acaba de terminar Eusebio Martínez dió muerte á Roberto Sánchez en riña, que libraron en la calle de Peña y Peña. Intervino la policía, aprehendiendo á Martínez y recogiendo el cadáver de Sánchez; fueron enviados, respectivamente á Belém y al Hospital Juárez.

El asunto se turnó al Juez séptimo de Instrucción y ayer este funcionario arrancó de labios de Martínez la confesión de su delito.

Nerviosidad, Anemia, Clorosis,

se curan con el

FOSFO-HEMO-NEUROL

DEL

DR. GMO. PARRA

De venta en todas las Droguerías y principales Boticas.

DEPOSITO GENERAL:

DROGUERIA DEL ELEFANTE

MEXICO.

Panteón Español

AVISO.

Se pone en conocimiento de la Colonia Española y del público en general que el día 2 de Noviembre, Festividad de Difuntos, habrá misa rezada de 7 1|2 á 12 de la mañana, y misa solemne de Requiem, acompañada de orquesta y canto, á las 10.

Asimismo, se hace saber que la Compañía de Tranvías Eléctricos pondrá el servicio necesario de carros para la mayor comodidad del público.

México, Octubre de 1911.

PIDAN EN TODAS LAS CANTINAS

AGUA de

"Vichy - Celestins"

EN CUARTOS DE BOTELLA

LINIMENTO GENEAU

MARCA DE FABRICA

Solo TOPICO reemplazando el Fuego sin dolor ni caída del pelo, cura rápida y segura de las Cojeras, Esparavanes, Sobrehuesos, Torceduras, etc., etc. Revulsivo y resolutivo inmejorable.

Paris, 165, Rue St-Honoré y todas Farmacias

HAN SIDO UN EXITO LOS EXAMENES EN EL C. MILITAR

El señor General don Joaquín Beltrán, á quien entrevistamos ayer por la mañana acerca de los exámenes del Colegio Militar, del cual es Director, se sirvió declarar que durante las tres semanas de exámenes, el éxito alcanzado ha sido notable. No se esperaba, dijo, tener el aprovechamiento hasta hoy obtenido, pues durante el año, los estudios se han hecho hasta cierto punto con irregularidad, debido al cambio de profesores que ha habido en el plantel, pues siendo éstos casi en su totalidad militares, el Gobierno de la República los ha nombrado para comisiones distintas del servicio, especialmente en el de campaña. El año pasado, el desaprovechamiento fué de uno un octavo por ciento, y ahora creemos que será menor.

Débese esto en gran parte á la voluntad de los alumnos, que han estudiado con tesón y energía.

De otras fuentes hemos sabido nosotros que probablemente no habrá en este año prácticas de campaña, pues dada la alarma reinante, se teme que las expediciones que hicieran los alumnos en su práctica, fueran á ocasionar trastornos por malas interpretaciones.

El primer domingo del mes de Diciembre será la solemne distribución de premios, comenzando luego las vacaciones.

SE NEGO EL AMPARO A UN CONDENADO A MUERTE

Hace algún tiempo que el gendarme J. González Rufiar fué condenado á muerte por el delito de homicidio. Inmediatamente su defensor, el licenciado Agustín Arroyo de Anda, interpuso todos los recursos, inclusive el de amparo, tocando resolver el asunto al Juez primero de Distrito, quien acaba de negar el amparo pedido.

Ahora, su nuevo defensor, el licenciado Manuel Rivera Vázquez, pidió pasara el fallo del Juez de Distrito á revisión á la Suprema Corte de Justicia de la Nación.

UNA SORPRESA AGRADABLE

M. RESTREPO

« Lima (Perú), 1º de febrero de 1898.

« Muy Señores míos: Al recibir el contenido de vuestro amable envío de *Dentol*, he tenido una agradabilísima sorpresa. El perfume del *Dentol* es delicioso y su frescura exquisita. Así pues, lo encuentro preferible á todos los demás dentífricos.

« Estén ustedes seguros de que haré todo cuanto esté en mi mano para propagarlo, tanto como merece. Y por lo que á mi concierne, en lo sucesivo sólo empicaré tan excelente producto. Firmado: A. RESTREPO, magistrado, en Lima (Perú). »

El Dentol (agua, pasta y polvo) es, en efecto, un dentífrico que, además de ser soberanamente antiséptico, está dotado de un perfume, como ningún otro agradable.

Creado de conformidad con los trabajos de Pasteur, destruye todos los malos microbios de la boca; impidiendo, por tanto, ó curando seguramente la caries de los dientes, las inflamaciones de las encías y los males de la garganta. En muy pocos días comunica á los dientes una blancura sorprendente, destruye el sarro y deja en la boca una sensación de frescura deliciosa y persistente.

Aplicado sobre algodón calma instantáneamente los dolores de muelas, por violentos que sean.

De venta en las buenas Droguerías, Farmacias y Perfumerías. 1

Depósito: Ca. Frere, 19, r., Jacob, Paris, y en todas las farmacias y droguerías.

Depósito: Ca. Frere, 19, rue. Jacob, Paris, y en todas las farmacias y droguerías.

UN PROBLEMA EN EL EJERCITO NACIONAL

UNA DIMINUCION ALARMANTE EN EL EFECTIVO DEL EJERCITO POR LA FALTA DE RECLUTAMIENTO.

Los altos jefes del ejército se están haciendo cruces ante el problema que se les viene encima. Se trata nada menos de que el reclutamiento no ha sido hecho en debida forma, faltando consiguientemente los contingentes que cada Estado está en la obligación de proporcionar á la federación.

Por esta circunstancia ha disminuido considerablemente el efectivo del ejército, y se cree que continuará disminuyendo, en tanto que no se resuelva la forma de hacer un reclutamiento que no pugne con las ideas que ahora predominan en la República. Las autoridades de los Estados se niegan á hacer el sorteo para la elección de los ciudadanos que deban engrosar las filas del ejército, alegando que es un procedimiento arbitrario y muy dado á fraudes, que redundan en perjuicio de quienes resultan electos.

Por lo tanto, día á día faltan los contingentes de los Estados, y faltan también los soldados que han pedido sus bajas, alegando diversos motivos, sin que puedan cubrirse las vacantes.

Sabemos que la Junta Superior de Guerra está estudiando activamente un proyecto de reclutamiento, con el que pueda hacerse frente á este problema.

PARTIDA DE UN DELEGADO

Hoy salió por el Ferrocarril Mexicano, con rumbo al puerto de Salina Cruz, el joven estudiante de Ingeniería, D. Manuel Buenabad.

El señor Buenabad se embarcará en ese puerto con destino á la República de El Salvador, en donde se inaugura en el presente mes el Congreso de Estudiantes, para el cual lleva la representación de la Sociedad de Alumnos de la Escuela Nacional de Ingenieros.

AVISO

En la octava Comisaría de Policía existe una niña de nueve años de edad, que responde al nombre de Josefina Díaz, la cual fué encontrada extraviada en el barrio de Romita.

Se hace saber al público, á fin de que, si tiene padres ó parientes, pasen á recogerla á la expresada Comisaría.

EXPOSICION

Se tiene aprobado el plano de la Exposición de Arte Sagrado, que va á inaugurarse.

El autor del proyecto es el señor arquitecto Pedro Roveda, y se exhibe actualmente en Plateros.

Mañana ampliaremos esta información.

LOS SISTEMAS DE ARITMETICA DEL PROFESOR TERRAZAS

La Comisión nombrada por la Secretaría de Instrucción Pública y Bellas Artes, para estudiar el método para la enseñanza de las operaciones fundamentales de la Aritmética, propuesto por el señor José Joaquín Terrazas, acaba de presentar á dicha Secretaría un informe sobre sus trabajos, de cuyo informe entresacamos los siguientes párrafos:

"Los progresos habidos en Aritmética desde los albores de la ciencia abstracta en Grecia, hasta nuestros días, han sido considerables; pero pocos tienen el sello del genio, como aconteció, por ejemplo, con la perdurable "Tabla de Pitágoras." Invenciones así solo se notan de lejos en lejos, y cabe á México la gloria de poder presentar una de ellas. Nos referimos aquí al hecho de haber reducido el señor Terrazas, á una simple cruz, la tabla de multiplicar. La aludida tabla de Pitágoras, monumento sagrado de la antigüedad matemática, no recibió, durante siglos, la modificación de mano alguna. Empero, el inventor mexicano ha construído otro monumento, en el que rivalizan el ingenio y la sencillez.

"Además de ver enseñar al señor Terrazas, hemos asistido á los exámenes de algunos de los grupos por él aleccionados. En la Escuela "Víctor María Flores," ese grupo que sólo ha recibido cuatro lecciones de media hora, manifestó que sabe sumar según el nuevo procedimiento, y que sólo le falta la velocidad que ha dado la práctica á otros discípulos del mismo profesor, los que nos ha presentado. En la Escuela "León Guzmán," los niños pequeños del segundo año, enseñados durante dos meses, manifestaron saber las cuatro reglas de enteros y quebrados dando las demostraciones. Debemos consignar también que en presencia nuestra enseñó á ese grupo el referido profesor, la regla algebraica de los signos, en media hora. También delante de nosotros enseñó en la Escuela "Víctor María Flores," la misma regla á un grupo, y sin necesidad de teoría preliminar alguna, la fórmula de la suma en una progresión aritmética, la igualdad de los ángulos alternos internos, alternos externos y correspondientes, y la organización de los productos elementales y de fila en una multiplicación, así como la demostración del orden de los factores, para cualquier número de estos. Tales hechos se alaban."

La Comisión que rindió el dictamen, fué integrada por los señores Agustín Aragón, Antonio Lozano y Obregón y Edmundo Audirac.

—El señor Romualdo Keyes, se querelló en contra de J. Jesús Cuéllar, manifestando que habiéndole confiado la pulquería "Las Apachas," que es de su propiedad, este ha desaparecido, llevándose más de $100 en efectivo.

UNA EXCITATIVA PARA LA REPATRIACION DE MEXICANOS

El Jefe de las armas y el Comisario de Policía de Agua Prieta, Sonora, publicaron hace pocos días un manifiesto impreso, en que excitan á todas las familias mexicanas que huyeron al extranjero, con motivo de la revolución, para que vuelvan á sus hogares, participándoles que las autoridades les ofrecen amplias garantías, y la Secretaría de Hacienda les ha concedido la libre importación de muebles, útiles y bestias para la agricultura, etc. Se promete, además, proceder en breve á la distribución de tierras entre los labradores pobres.

D. IÑIGO NORIEGA PIDE QUE SE LE ABRA PROCESO

Tenemos noticia de que el señor don Iñigo Noriega, en vista de los artículos publicados por dos diarios de esta capital, en que se le atribuye la comisión de diversos delitos, y se le ultraja gravemente, ha remitido al señor Procurador de Justicia, un escrito, en el cual manifiesta que, habiendo esperado cuatro días para que se hiciera la consignación respectiva, y mirando que no se abre ninguna averiguación; como interesa á su propio decoro que esos hechos se esclarezcan judicialmente, suplica á dicho Magistrado, se sirva dar curso, con arreglo á la ley, á la denuncia que se le dirigió en esos artículos.

EL NUEVO MINISTRO DE CUBA EN MEXICO

Según noticias recibidas de la Habana, es muy probable que para el cargo de Ministro de Cuba en México sea nombrado el señor don Edelberto Farrés, en sustitución del señor Carrera Jústiz, que renunció el cargo por motivos de salud.

LA SESION DE AYER EN LA CAMARA

Bajo la presidencia del señor general Samuel García Cuéllar, se efectuó la sesión de ayer.

Después de la aprobación del acta de la sesión anterior, el señor diputado Moheno pidió la palabra para una interpelación. Dijo que la Secretaría seguía infringiendo el Reglamento, y que aun cuando en otra ocasión había salido triunfante en asunto parecido, creía necesario aclarar el punto. Se refirió á que una iniciativa á la que se había dado segunda lectura hacía doce días, no se había puesto aún á discusión. Aprovechó la oportunidad para protestar, según dijo, contra lo que él cree que dijo EL IMPARCIAL de ayer sobre una proyectada silba al señor Presidente de la República, y aunque tal protesta fué juzgada por los señores diputados fuera de lugar, aclararemos nosotros que EL IMPARCIAL no dijo que los señores diputados Galván y Moheno fueran los probables organizadores de tan salvaje manifestación, sino que circulaba el rumor de que ésta se llevaría á cabo cuando el señor de la Barra fuera á informar en la Cámara.

No creemos, pues, justificada la protesta del señor diputado Moheno.

Después de este incidente se dió lectura á los siguientes asuntos:

El señor diputado Ramos Arizpe, en nombre de la Diputación de Coahuila, dió las gracias por el subsidio para las víctimas de la inundación de Ciudad Porfirio Díaz, y se dió lectura á un telegrama del Ayuntamiento de dicha ciudad, dándolas en nombre de la ciudad.

—El Secretario de Gobernación, señor Rafael Hernández, comunica haberse hecho cargo de dicha oficina, sin inconveniente para seguir al frente de la de Fomento.

—Se dió segunda lectura á la iniciativa de Hacienda sobre la ampliación de varias partidas del presupuesto, que importan tres millones de pesos. En esta iniciativa está comprendido el aumento de sueldos á los oficiales del Ejército de una manera definitiva.

—Los señores diputados Prida y Macías dieron cuenta de haber llevado la ley electoral al Senado. El señor presidente de aquella Cámara manifestó se ocuparían de preferencia de tan importante asunto.

—El diputado Ramos Pedrueza interpeló á la Mesa respecto á que debían mandarse imprimir unas iniciativas y sus dictámenes. El diputado García contestó que se mandarían imprimir cuando se diera primera lectura á los dictámenes, cosa que no se había hecho.

Se levantó la sesión.

—Luis Sánchez y Jesús Muñoz fueron sorprendidos, al pretender robarse un bulto de pescado róbalo por valor de $28.00, perteneciente al señor Juan Leal. Sánchez y Núñez fueron enviados á Belem.

BANQUETE EN HONOR DEL SR. DE LA BARRA

El Estado Mayor y el personal de la Secretaría Particular del señor Presidente de la República, ofrecieron ayer á medio día al señor de la Barra, un banquete en el restaurant Ville des Roses, de San Angel, con motivo de su próximo viaje á Europa y como una manifestación de agradecimiento por el exquisito trato que de él han recibido.

El salón donde se efectuó la fiesta, fué adornado con elegancia y en torno de la mesa tomaron asiento las siguientes personas: señor Lic. don Francisco León de la Barra, don Luis y don Bernabé de la Barra, huéspedes de honor; señores General Abraham Bandala y Enrique Torroella, Teniente Coronel Fortunio M. Dávila, Mayores Vicente Calero y Salvador Gutiérrez, Capitanes Emiliano López Figueroa, José de la Paz Rendón, Federico Dávalos, Mario Osorio y Margáin, Manuel M. Blázquez, Teniente García, A. de la Peña y Reyes, Rubén de la Peña, José Berruecos Tornel, Alberto Chousal, Miguel Fernández de la Regata, Lucas de Palacio, Agustín Verdín, Agustín Haro, Alberto Moreno y Alberto Sánchez.

Al destaparse el champagne, el señor Brigadier Torroella, ofreció la comida á nombre de los miembros de Estado Mayor y el señor diputado de la Peña y Reyes, pronunció un hermoso brindis en que expresó los agradecimientos del personal de empleados de la Secretaría Particular, por la confianza que depositó en ellos el señor de la Barra. Dijo que el señor de la Barra se retiraba del Poder con las manos limpias de sangre, el corazón de ambiciones y los labios de mentiras y que su nombre figuraría en la historia al lado de los honrados Presidentes don José Joaquín de Herrera y don Mariano Arista. Tuvo otras muchas frases de elogio par el señor Presidente.

Pidió, para concluir, que brindaran todos por el señor de la Barra, por su digna esposa y por la paz de la República anhelada por los buenos mexicanos, tan fervientemente.

El señor de la Barra contestó los brindis profundamente agradecido.

Amenizó la fiesta la Banda de Estado Mayor.

SE LIBRO ORDEN POR $30,000 PARA LOS SOCORROS DE SONORA

La Secretaría de Gobernación libró ayer á la de Hacienda órdenes para que se ponga á disposición de los señores Diputados Acosta y Crespo, la cantidad de treinta mil pesos, según la iniciativa que ellos mismos presentaron á la Cámara, con objeto de socorrer á los damnificados que por el último ciclón resultaron en el Estado de Sonora.

EL HORARIO CORRIDO EN LA SECRETARIA DE GOBERNACION

Ayer en la tarde estuvo ante el nuevo Secretario de Gobernación, señor Lic. Rafael Hernández, una comisión de los empleados de dicha Secretaría, con el fin de suplicar á su jefe que fuera modificado el sistema de trabajo en vigor, sustituyéndolo por el de horas corridas.

El señor Lic. Hernández recibió cordialmente á la Comisión y le manifestó que con gusto trataría de obsequiar su petición, transmitiéndola al señor Presidente de la República, que es quien debe autorizar la reforma solicitada.

RENUNCIA EL SECRETARIO PARTICULAR DEL SR. PRESIDENTE

El señor licenciado don Antonio de la Peña y Reyes, Secretario Particular del señor Presidente de la República, declaró anoche que mañana presentará la dimisión de su puesto, pues estando para terminar el Gobierno del señor de la Barra y siendo su empleado de absoluta confianza, cree prudente tomar esta resolución.

LAS LOCOMOTORAS EN TACUBA

Los vecinos de Tacuba, en extensa carta, nos dicen que la compañía del Ferrocarril Nacional Mexicano introduce á las calles de aquella población convoyes larguísimos, determinando el hecho la paralización del tráfico local y en ocasiones el que se registren colisiones con los vehículos de circulación urbana, atropellamientos y aun muertes horribles.

Hacen notar los vecinos de Tacuba que, según el contrato respectivo celebrado por la compañía ferrocarrilera y la Secretaría de Comunicaciones, aquélla tiene prohibido introducir convoyes al centro de la ciudad.

NUEVO MERCADO PARA UN GRUPO DE COLONIAS

Es notable el ensanche que la ciudad ha tenido en estos últimos años con las nuevas colonias "Juárez," "Roma," "Condesa," "El Triángulo," "Indianilla" é "Hidalgo," y el gran número de personas que en ellas habitan, careciendo para su abastecimiento de un mercado cercano, pues del que generalmente se proveen es del de San Juan, muy distante por cierto, é insuficiente para las necesidades del consumo.

En vista de tan imperiosa necesidad, el Consejo Superior de Gobierno trata de construir un nuevo mercado, con el cual se beneficiarán grandemente las importantes colonias que hemos mencionado.

El señor Ingeniero don Agustín del Río, al saber los propósitos del Consejo de Gobierno, acaba de presentar á éste un proyecto de construcción del nuevo edificio. Propone el señor del Río que el mercado se levante en un terreno comprendido entre las avenidas de Chapultepec y Limantour, y la calle de Turín, lugar sin duda el más á propósito, por encontrarse precisamente en el centro de todas las colonias que se encuentran en la parte Suroeste de la ciudad. El proyecto del señor Ingeniero del Río, comprende, además, la apertura de dos nuevas calles, un jardín y otras muchas importantes mejoras de embellecimiento.

El proyecto está ya estudiándose en la Dirección General de Obras Públicas.

REPINTABAN LOS CARROS PARA VENDERLOS

Después de constantes pesquisas hechas por el agente de la Reservada, José Hernández, éste logró capturar á dos individuos, Ricardo Montalvo y Juan Soto, quienes desde hace algún tiempo se ocupaban en robar carros de mano y bicicletas.

Una de las víctimas de estos individuos se quejó ante el Juez segundo Correccional para que se procediera á la averiguación correspondiente y desde luego se libraron algunas órdenes encaminadas al descubrimiento y aprehensión de los ladrones.

El agente Hernández logró averiguar que desde muchas semanas atrás se reunían en una casa situada por el Niño Perdido, Montalvo y Soto para combinar la mejor manera de deshacerse sin peligro de los vehículos que robaban.

Según se dice, Soto era quien, en las calles y zaguanes, se apoderaba de carros de mano y bicicletas, llevándoselas á la casa de Valdés. Allí, Montalvo repintaba los carros, dejándolos como nuevos, para venderlos fácilmente; en cuanto á las bicicletas, las desarmaban para poderlas empeñar: una rueda en un empeño, la otra rueda en otro empeño y el cuadro en otro.

Valdés fué aprehendido también, pero ayer mismo fué puesto en libertad.

—Pedro M. Campillo, dependiente de la tienda y cantina "La Marina Española," fué enviado á la Cárcel de Belem, porque comisionó á Ignacio Suárez, para que vendiera como cognac dos botellas llenas con agua teñida, sabiendo lo que contenían.

EL PAJE
La que vende más Barato
La Sedería mayor surtida
TRAJES y ABRIGOS

APARTADO 254 EL PAJE APARTADO 254

GRANDES ALMACENES DE SEDERIA Y NOVEDADES

ESQ. AVE. SAN FRANCISCO Y MONTE DE PIEDAD

GARCIA ARELLANO Y CA. MEXICO

LA CIRCULACION DE LA SANGRE

Por las arterias y por las venas del cuerpo humano fué un problema sin solución hasta que el célebre Galeno declaró la primera teoría, vaga y confusa, pero aceptada y seguida por espacio de mil años, hasta que en el Siglo XVI el justamente renombrado James Harvey descubrió y dió al mundo el verdadero sistema circulatorio, perfeccionado después, en 1661, por el científico Malphigi, con la ayuda del microscopio. Desde entonces se conoce perfectamente ese asombroso funcionamiento, de cuya grandiosidad y exactitud se puede formar una idea ligera, si se considera que la circulación se verifica unas 72 veces por minuto, sin cesar un momento, desde antes de nacer la criatura hasta que llega á la vejez y deja de existir.

Así se comprende la necesidad de cuidarnos y no infringir las leyes de la maravillosa naturaleza, á fin de que no se entorpezca el movimiento circulatorio y que se conserve la sangre pura y sana, si queremos gozar de salud. Como tónico general los hipofosfitos y como purificador de la sangre la zarzaparrilla han sido reconocidos universalmente desde tiempo inmemorial. Unidos á la Arvelina, se obtiene un gran medicamento de efectos maravillosos usados en la fórmula que sigue:

Extracto Compuesto Vegetal Arvelina	.15 gramos
Jarabe Compuesto de Hipofosfitos	.45 gramos
Jarabe Compuesto de Zarzaparrilla	.60 gramos

Estos ingredientes se compran en cualquier farmacia ó botica y se toma una cucharadita de la mezcla después de cada comida.

Las enfermedades crónicas del ESTOMAGO Y VIAS DIGESTIVAS, se curan permanentemente, con el uso metódico del

EL ANTIDISPEPTICO ULRICI NEW YORK

Si padece Vd. del estómago, suspenda todo remedio que esté Vd. usando; tome solamente un frasco de este poderoso y afamado remedio moderno y quedará Vd. agradablemente sorprendido de su excelente resultado. Usted será el juez y el beneficiario y llegará á reconocerlo como maravilloso ESPECIFICO para los desarreglos crónicos del estómago, cura radicalmente las más antiguas DISPEPSIAS, por rebeldes que hayan sido. Se ha conquistado el mayor número de admiradores y propagandistas voluntarios en todos los países del mundo, habiendo curado miles de enfermos con un solo frasco. PRUEBELO:

En pocas horas CESARA la expulsión de gases, los eructos aéreos, la nausea, vómitos, el mal gusto en la boca, bilis, acedías, dilatación del estómago y los dolores, como también la repugnancia, vértigos ó mareos, cólicos, la gastralgia, dispepsia nerviosa, diarreas, y catarros intestinales, las DIARREAS INFECCIOSAS de la titis y de la fiebre tifoidea, y la DISENTERIA CRONICA. Todo desaparece para no volver.

"EL ANTI-DISPEPTICO ULRICI" ayuda la digestión de toda clase de alimentos por indigeribles que parezcan, restaura el apetito, y hace la digestión y nutrición más rápida y perfecta. Su efecto es maravilloso en los casos de nausea y vómitos de las mujeres en cinta.

De venta en la Ciudad de México, por C. FELIX y CA. UIHLEIN, LABADIE, VARGAS, GRISI, MENDEZ, etc.

PRUEBA PARA POTRANCAS

y

CINCO CARRERAS MAS

EN EL

HIPODROMO DE LA CONDESA

HOY: 2.45 P. M. 17 DIAS DE CARRERAS.

ENTRADA GENERAL:

Caballeros	$ 3.00
Señoras	$ 2.00
Palcos	$ 10.00

Este invierno "Al Zafiro" Avenida San Francisco No. 62 es la casa que vende los más elegantes TRAJES y ABRIGOS á los precios más bajos.

¡Madres de Familia!

Las que padecéis con el llanto, el insomnio, y los sufrimientos de vuestros pequeñuelos, especialmente durante la difícil y peligrosa época de la dentición, acudid al

Jarabe Calmante

del profesor Francisco Bustillos, para la dentición de los niños.

Calma los dolores y la inquietud nerviosa, arregla las funciones digestivas, y procura un sueño natural y reparador.

DESCONFIAD de las preparaciones llamadas "calmantes" que contienen drogas perniciosas.

El Jarabe Calmante de Bustillos, no contiene Opio, ni Morfina, ni ninguno de los alcaloides del Opio.

DE VENTA EN TODAS LAS DROGUERIAS Y BOTICAS. DEPOSITO GENERAL: JOSE UIHLEIN, SUCESORES, ALMACEN DE DROGAS, 3a. AVE. BOLIVAR, 25. MEXICO

SAINT-RAPHAEL

Vino fortificante, digestivo, tónico, reconstituyente, de sabor excelente, mas eficaz para las personas debilitadas que los ferruginosos y las quinas. Conservado por el método de M. Pasteur. Prescríbese en las molestias del estómago, la clorosis, la anemia y las convalecencias; este vino se recomienda á las personas de edad, á las mujeres, jóvenes y á los niños.

AVISO MUY IMPORTANTE. — *El único VINO auténtico de S. RAPHAEL, el solo que tiene el derecho de llamarse así, el solo que es legítimo y de que se hace mención en el formulario del Profesor BOUCHARDAT es el de Mrs CLEMENT Y Cia, de Valence (Drôme, Francia). — Cada Botella lleva la marca de la Unión de los Fabricantes y en el pescuezo un medallón anunciando el "OLETEAS". — Los demas son groseros y peligrosas falsificaciones.*

AVISOS DE OCASION

ARRENDAMIENTOS.
20 cs. línea.

VIVIENDAS

Viviendas altas y bajas, nuevas, higiene, precio cómodo. 6a. Comonfort 81.

Vdas. desde $1.50 sem. 5a. Moctezuma 129

Alquilo 2 viviendas en la 4a. de la Libertad 141, nuevas.

Buenas, bonitas, baratas, viviendas alta, calle $40, $20, $18. Accesorias $18, nuevas, 3a. Lecumberri 46.

Vivdas. á $25 y 30. 4a. Aranda 76.

Viv. 4 pzs. $18. Cerrada 11a. Factor 12.

En la 1a. de Iturbide 7, se renta bonita vivienda alta, con mucha luz y ventilación, muy bien decorada, tres balcones á la calle, instalación eléctrica, agua abundante, elegante cocina y torno, baño con tina y llaves para agua fría y caliente con W. C. inglés y W. C. para criados, azotehuela con lavaderos en $100. Informan 4a. de Donceles 83. Desp. 16.

$18 vivienda 4 piezas. 7a. Moctezuma 189.

Se renta vivienda cómoda en $75. 8a. de Magnolia No. 187.

Necesito casa ó vivienda San Rafael, $100 á $125. Pérez. Rosales 21.

Viva. desde $1 semanario. 7a. Cedro 254.

Se alquila vivienda amplia, 10 piezas, las recámaras con balcón. 6a. calle de Guerrero No. 116.

Viviendas independientes, $50, $40, interiores, $25, $30. 2a. Estanco Hombres 62.

Se renta una bonita vivienda con todas sus comodidades en la 2a. de López No. 25, en $35.00. Informan, 4a. Donceles 83. Despacho 16.

Vivienda independiente $35. Mixcalco 9.

En $22 bonita vivienda nueva. Calzada de la Piedad No. 49.

De $6 á $12, bonitas viviendas con agua. 1a. de Gómez Pedraza 17.

Viviendas independientes, cómodas, agua, luz eléctrica, $25 á $45. Avenida Hospital, antes Balderas 51.

Viviendas independientes, 4 piezas, cocina, baño, criados, dos escusados, instalación eléctrica y sanitaria, $45 y $50. 2a. Doctor Lucio 23.

Habitaciones, se alquilan de 18 á 35 en Parque del Conde No. 11.

$110.00 vivienda muy amplia y cómoda. 1a. de Dolores No. 9.

$60, 4a. Flamencos No. 36, vivienda bonita, con balcones á la calle.

Decentes departamentos con muebles ó sin ellos, á prueba de temblores, baños de tina y regadera: agua fría y caliente, Inst. luz, teléfono, portero toda la noche. Desde $25. 4a. Altamirano 72 y 74.

$80. Hermosa y amplia vivienda. Elíseo No. 3 1|2.

En Mixcoac, Colonia Jesús García, habitaciones independientes, nuevas y con todas sus comodidades. Rentas $10, 15 y 25. Dirigirse á S. Cabasoe. Molino de Rosas. Mixcoac. Tel. Eric. 40. Mixcoac.

Viviendas nuevas é independientes, junto al Hotel Géneve, $20 y $5. 2a. Amberes 63

Viviendas y cuartos á $3, á $4, á $5, á $6, á $7 y á $10. Isabel la Católica 134.

Matri. solo, desea viv. amueb. con cocina y baño, en casa fam. decente, central. Detalles completos Apartado 1578.

Ocasión. Vivs. agua, excusado, lavadero. $12 $18. 9a. Estanco Mujeres 204.

$18 viv. 2 piezas, cocina, azot. amplia, W. C., agua, 3a. del Sol 42. Tren Zaragoza.

$35 viv. nueva, indep. 4 pzas. cocina amplia, azot. luz, w. c. 1a. Allende 4.—A.

CASAS

Solicito casa chica jardín, Colonias ó alrededores. Otra que tenga 4 recámaras. M. de la Vega. 3a. Artes 39.

Casa 7 pzas. $45. Mixcoac. N. Bravo 47.

Se alquilan casas nuevas y elegantes baratas. 1a. de Ramón Guzmán 63.

Caballero extranjero desea bien amueblado departamento ó casa chica, para 15 Noviembre. Escrib. con precio. Ap. 2723

Casa 7 piezas, jardín, luz, agua sin bombear. 4a. Gelati 3. Tacubaya.

Casa sola con 11 piezas, instalación eléctrica, renta $120 mensuales. Rinconada de San Diego No. 39.

Casita sola en Mixcoac $18.00. 1a San Lorenzo 18, de 3 á 6 p. m., informan.

Si desea Ud. casita independiente y cómoda, con mucha luz y agua, ocurra á la 11a. de las Flores 220.

$50 y 60 casas bien decoradas, 6 y 9 pzas. baño con tina. 2a. Madrid 41.

Tacubaya. Casa $35 y $55. 4a. Gelati 2.

Alquilamos casas independientes, nuevas, con todas comodidades, en $55, 70 y 75. Cont. é inf. Ave. 16 de Septiembre 40. Libro Mayor.

Se aquila casa de 3 pisos, local grande para comercio. 3a. Donceles No. 63.

Casa sola, nueva, elegante, estilo americano, con todas las comodidades, en$140. 6 recámaras, etc. 2a. de las Flores 34.

Se alquila. Casa sola elegantemente amueblada en la 3a. de Marsella 34. Allí mismo informan.

Alquilo espléndida casa moderna, dos pisos, treinta espaciosos cuartos, propia para gran negociación ú hotel lujoso. La mejor situación en la ciudad. 2a. San Agustín No. 41.

Casas cómodas, independientes, $90 mensuales. 6a. Colonia 88.

$16 casitas bonitas. 338 Calzada Nonoalco, entre calles Pino, Chopo, Sta María.

Casitas solas, todas sus comodidades $20 y $15. 3a. Miguel Domínguez No. 46. Tren Penitenciaría.

Casas nuevas con magníficos locales para empeños u otra clase de comercio y viviendas higiénicas y cómodas. Esquina 8a. del 5 de Febrero, una de las mejores Avenidas de la ciudad.

CUARTOS

Cuartos en familia. 1a. Capuchinas 25.

Cuarto con balcón $15 á Sra. ó matrimonio. Laureles No. 1. Tacubaya.

2 cuartos amueblados. 3a. Soto 47. alt.

Bonitos ctos. amueb. Paseo Reforma 25.

Pza. amueb. $15. 5a. S. Felipe Neri 135.

Casa particular bonita pieza, vista calle. 1a. Moras 23.

Cuarto bien amueblado, luz eléctrica, vista á la calle ó independiente, en casa particular. 1a. Motolinia 5. Cebeira.

Cuartos amueblados. 6a. Prim 128.

En la Avenida Juárez 77, edificio Berry, se rentan cuartos sin muebles, elegante decorado, con cuarto de baño instalado.

Cuarto amueblado. 6a. Balderas 78.

Hermosos cuartos amueb. vista calle. Av. Independencia 44, altos. Sra. Andrea.

Cto. c ó s muebles. Pz. S. Degollado 4.

Dpto. independiente con balcón, barato, con ó sin muebles; ctos. $10 á 25, llave zaguán, luz eléctrica. 1a. S. Agustín 17.

Pza. amueb. en casa sola $15 3a Factor 29

Cuarto amueb. 2 balcones calle, familia francesa. 1a. de López 4.

Para persona sin pretensiones, cuarto amueb., $12. Av. Chapultepec 69.

DESPACHOS

Se alquilan oficinas, grandes y chicas, vista al Sur, junto á la Mutua y á una calle del Correo, en nuestro edificio, United States and Mexican Trust Co. Avenida 5 de Mayo 6.

$30 despacho 3 piezas. 4a. Regina 96.

2 mag. piezas propias para despacho, con vista calle. Seminario 12.

Los más modernos en México, alquiler, incluyendo teléfono, luz, aseo, calefacción, agua caliente, fría y potable, á precios cómodos. 1a. Nuevo México No. 6. "Las Oficinas Gore."

En la 4a. Tacuba No. 30, se rentan despachos recientemente decorados y piezas par señores solos, agua, luz eléctrica y rentas moderadas.

Despachos modernos con todas su comodidades desde $20 hasta $250, en el edificio de la Compañía Bancaria, situado céntricamente. Av. 5 de Mayo 32. Servicio inmejorable de elevador.

Se alquilan un almacén y amplios departamentos para oficinas (toda la casa ó por pisos), en la casa nuevamente construída, Avenida de San Francisco, junto á la Joyería "La Esmeralda." Elevador, confort moderno. Informan en la Joyería "La Esmeralda."

Despachos bien decorados, mucha luz, instalación eléctrica y sanitaria. 1a. de Betlemitas 6.

Solo dos despachos quedan disponibles. Higiénicos, bien decorados. Todos inquilinos honorabilísimos. 3a. de Capuchinas No. 69.

Despachos muy amplios se arriendan de $10 á $60. 3a. de Donceles 79.

VARIOS

Alquilo en 7a. Mina 134, un gran local, comodidades. Unicos para almacenes, garages, carrocería, fábrica, industria, etc. Inf. Carlos Cárdenas. 3a. S. Agustín 73.

Corral 2,000 mts., fracionado para carros, coches, etc. Matamoros 79.

Arriendo local con armazones y mostrador para tienda., cantina y piquera. 1a. Capuchinas. La Valenciana.

Coche. Necesito cochecito sencillo media hora, 7 1|2 de la mañana, media hora 7 de la noche, todos días útiles, para llevarme de casa al despacho y recíprocamente. Condiciones, Ap. 2177. México, D. F.

Se alquila una accesoria en la casa No. 134 de la 5a. calle de Donceles. Informan en la Peluquería contigua.

Se alquila un local grande para comercio con grandes aparadores. 1a. calle de San Agustín No. 30.

Se desea un local propio para fábrica, por rumbo Colonia Hidalgo ó San Antonio Abad. Dirijan ofertas, con detalles, al Apartado 1440.

$130 hermosa y amplia accesoria para comercio. 1a. Acequia No. 7.

EMPLEOS.—20 cs. línea.

Joven mexicano principiante en taquigrafía inglés, desea empleo cobrador ó escritura en máq. R. G. G. Av. Juárez 33—3.

Sr. ó Srita. pa. despacho de Farmacia. Tacubaya, 2a. Artes 1017. Farmacia Popular.

Necesitamos agentes para artículo de fácil venta 4a. Violeta No. 92.

Necesitamos meritorio gratificado, buenas referencias, pocas pretensiones. 2a. San Agustín 53. Despacho 8.

Necesito dependiente que hable inglés. El Borceguí. 3a. Bolívar 23.

Joven para trabajos ed escritorio, con buenas referencias y con conocimientos contabilidad, se necesita 15a. Bolívar 1.

Se necesita buen taquígrafo de español, de preferencia uno que sepa algo de inglés. Apartado 1009. Ciudad.

Señorita sin pretensiones para despacho. 4a. Santo Domingo 42. Despacho 1.

Llevo contabilidades y correspondencia por horas. Magníficas referencias. J. C. A. Flamencos 8. La Nacional.

Necesito empleada para trabajar en consultorio médico y vivir en él. Prefiérese si conoce el francés. 1a. Ribera de Santa María 2.

Se solicita joven que hable buen inglés, en American Transfer Co. Gante 14.

MECANOGRAFA TAQUIGRAFA, CON PRACTICA COMERCIAL, POCAS PRETENSIONES. URGE. NO PRINCIPIANTA. A. E. MARTINEZ. 5a. TACUBA 76.

Nec. mecanógrafa. P. E. O. Lista Correos

Para solic. anuncios, solicitamos persona seria, con relaciones y referencias, 4 á 5. Flamencos 45. Apartado 1749.

Sritas, b. presencia p. dulc. $30. Dirg. 1a. S. Miguel 38. Imprenta, 3 á 5 p m.

Solicito señorita para dependienta de relojería. "El Rubí." 2a. de Manrique número 19.

Para botica empleado apto, activo, buen sueldo. 2a. Guerrero 74.

Meritorio gratificado. Sastrería The New York. 1a. Manrique.

Se necesita taquígrafa y mecanógrafa con experiencia en teneduría de libros y buena letra. 1a. López 5. Ag. bicicletas.

Necesitamos agentes viajeros que, viajando por otras casas, quieran agregar para su venta nuestros artículos. Dirigirse por escrito, con referencias, á Tampico News Co., S. A. Apartado 1175. México, D. F.

Administración de fincas. 2a. Dolores 28. Tengo referencias.

Señorita honorable y con buenas referencias, solicita empleo como dama de compañía. Dirección Correo, en el Ap. 85.

Necesitamos agentes locales activos en cada pueblo de la República, para vender artículos de nuestra casa. Indispensables buenas referencias. Dirigirse á Tampico News Co., S. A. Apartado 1175. México, D. F.

Nec. méd. p. consultorio. Diga edad y experiencia. Dirij. en inglés. "XX" Ap. 128 B

Señor ó señorita: se solicitan agentes. Sastrería de Tomás Díaz Gutiérrez. 8a. Cinco de Febrero No. 93.

Repartidor ropa $50, urge. 2a. Sta. Teresa 43. Agencia de empleos.

Mayordomo carros $2 día, urge. 2a. Sta. Teresa 43. Agencia de empleos.

OFICIOS.—20 cs. línea.

Se solicitan buenas encuadernadoras. Lendro Valle 20. Fábrica de Sobres.

Relojero que sepa trabajar solicito. 1a. Bolívar No. 9.

Urgen 6 sastres buenos de grandes, 4 de chicas. Ocurran á The Simpson Co., 1a. S. Juan Letrán No. 6. Sastrería.

Costurera. 2a. San Agustín No. 37.

Sastres prend. gdes. taller. Av. 16 Sbre 26

Pintor de coches sepa filetear y vestidor, Ocurran 1a. Gómez Farías 24.

Necesito bordadoras que lo hagan bien y pronto. 4a. de Mesones 86.

Se solicitan dos buenas costureras. 4a. San Felipe Neri 111.

Se solicita manipulador experto. Buenas referencias 6a. Ancha No. 98 interior número 7.

Cortador sastre, enteramente moderno, que conoce estilo inglés, americano y francés, ofrece sus servicios dentro ó fuera de la capital, remite patrones como prueba al que lo solicite. M. Ap. 128 bis.

Sra. sepa coser. 6a. Jesús María 97.

Necesito modelistas. 9a. Degollado 243.

SIRVIENTES.—20 cs. línea

Necesito una muchachita para hacer mandados y lavar trastos, con referencias. Plaza de los Angeles 23.

Necesito cocinera. 2a. Industria 43.

Recamarera y lavandera de pie, activas y que tengan muy buenas recomendaciones. Av. San Francisco 42.

Cocinera útil y costurera con recomendación. 2a. Ramón Guzmán 1217.

Nodriza de 10 meses. 7a. Alzate 125.

Se solicita una cocinera que sea aseada y honrada. 3a. calle de Roma 43, vivienda letra W. Informes de 9 á 12.

Sres. extranjeros solicitan buena cocinera. Informa hoy de 9 á 12, el portero. Avenida San Francisco 59.

Necesito matrimonio portero sin hijos. Hinojosa. 16 Spbre. 54. Altos Murguía.

Recamarera, lavandera y muchacho para recados, se solicitan. Callejón. de la Olla No. 30, altos.

Empacador ó mozo y matrimonio sin hijos, para porteros, se ofrecen; tienen muy buenas referencias. L. Gutiérrez, 2a. Sta. Veracruz No. 57, int. 11.

$35 á portero, casa y comida, urge. 2a. Sta. Teresa 43. Agencia de porteros.

ENSENANZA.—20 cs. línea

Unica Academia Comercial que cuenta con profesores especiales competentes. Inglés, Taq. Máq. Ortog. Tend. Arit. $1 mensual. Acad. "Meza." Moneda 6. Tel. Eric. 1424. Méx. 7154 rojo Cursos Esp. $5.

Educación E. Sup. Prep. Comercio é idiomas. Internos, 1|2 inter, etc. Prec. Mód. Notable disciplina y comodidades para alumnos, ingreso C. Militar, E. Aspirantes. 4a. Reloj No. 34.

Acad. Inglés. Miss King. 2a. Victoria 34.

Inglés práct. clases noct. $5 al mes. The Cosmos Academy. Isabel la Católica 71.

Srita. inglesa ofrece clases inglés á domicilio. "Berta." Apdo. 125. bis.

EL COLEGIO INGLES para Señoritas. Educación práctica, profesoras inglesas. Idioma inglés forzoso. 1a. Reforma 26

Italiano en 20 lecciones. Apartado 5058.

ASISTENCIA.—20 cs. línea

Asist. part. 3a. San Juan Letrán 32.

Cuartos amueb. con ó sin asistencia, casa particular. 3a. San Lorenzo 75.

Casa yucateca, asist. y cuarto, precios mód. 4a. Factor 46, altos.

Señorita desea cuarto amueblado ó 2 cuartos vacíos, con asistencia en casa decente y céntrica, precio moderado. Apartado 2547.

$30 cama asist. 1a. Manrique 4, ent. 1.

Alquilo pieza amueblada vista Alameda, doy buena asistencia. 3er. piso. Hombres Ilustres 92.

Pzas. y asist. bart. 3a. Factor 24. ent.

Piezas y asistencia. 7a. Bolívar 69.

Por $25 casa, asistencia esmerada. 2a. S. Lorenzo 39, altos 1.

Un departamento y cuartos ext. $15 á 30. asist. si desea. Av. Chapultepec 63.

Pza. y asist. 30-35. 7a. S. Felipe Neri 169

Vivs. y pzas. c| asist. Tel. Eric. 28-32. prec. cóm. 3a. Soledad 38, espalda P. Nac.

Asistencia. 2a. San Felipe Neri 43, altos.

Soltero decente, del interior, necesita pieza y si es posible asistencia en buena familia particular. Colonia Juárez ó cerca Reforma. Es permanente. Detalles á S. M. R. Poste restante.

Casa francesa, cuartos y asistencia, céntrico y elegante edificio 4a. Tacuba 46.

Casa particular española, esmerada asistencia, cuarto y comida $35, comida $25. Acequia 16, altos 6.

Pza. asist. $25. 2a. Acequia 43. alt. 4.

Pza. asist. 25 y $30. 5a. S. Felipe Neri 135

Pieza amueblada con asistencia, baño y luz eléct. 4a. Manrique 47, viv. 1.

PERDIDAS.—20 cs. línea.

Olvidada: en coche bandera colorada, Domingo. 29 de Octubre entre 3 y 4 p. m., bolsa de señora de cadena metálica, con cartera de piel blanca, tarjetas de visita, lapicero de oro, pañuelos y algo en efectivo, muy buena gratificación, en 2a. Bruselas 13.

Gratificación considerable quien dé razón máquina dental; sin Comisaría. Dr. Matens. 2a. S. Juan de Letrán 29.

TRASPASOS.—30 cs. línea.

Estanquillo y dulcería. "El Iris." 3a. Medinas 49. Frente Teatro Lírico.

Tendajón mixto acreditado y surtido "La Virginia." Sta. María la Redonda 79.

En Tacubaya y por no poder atenderlo, molino nixtamal con 4 expendios acreditados. Pocos gastos. Informes, 1a. de Roldán. Molino de la Merced. México.

En Guadalupe Hgo. trasp. ant. fonda y café. La Providencia. Av. Porfirio Díaz 30

Traspaso tienda y cantina en magnífica colonia, muy barata y buenas ventas. Informa S. Aguilera. Avenida Peralvillo No. 121.

Se traspasa restaurant y fonda con pulques. "El Triunfo," acreditado. 4a. del Carmen No. 55.

En $200 tiendita abarrotes, muy buen local. 7a. Soto No. 174. "La Despensa."

Miscelánea con habitación. "La Esperanza." 2a. Don Toribio 48.

Negocio agradable y fácil de manejar. Comisiones é importaciones de Europa, se traspasará por viaje. Dejará 6—$8,000 anuales. Se necesitan $10,000 para existencia mercancías. M. M. Darby. Apartado 128 bis.

COMPRAS.—30 cs. línea.

Comp. boleto Monte Piedad brillante 2 kilates ó más. A. G. Ap. 128. bis.

Compro terrenito bien situado en Tacubaya. Tel. Eric. 259. Tacubaya.

Comp. mimeógrafo usado. 4a. Moneda 47.

Casas vecindad de 20 á $30,000, buenos prod. A. Huerta. Plaza Arcos Belén 12.

Compro de ocasión s|c rancho de trigo y maíz, 800 á 1,000 hec. con agua. Prefiero Gto., Mich. ó Queto. Sr. Ruiz. Ap. 402.

Compro mostrador. Apartado 2563.

Botiquín homeopático y fonogramas para idioma inglés, baratos Apdo. 499.

Compro motocicleta barata. J. F. Felanarán. 3a. Medinas 55, interior No. 1.

Compro toda clase de menajes de casa. 2a. Bucareli 59. Tel. Eric. 259. Tacubaya.

Compro 2 casas de 10 á $25,000, productos. 3a. San Felipe Neri 96. Sevilla.

Permuto por casa productos, terrenos valor $10,000. Inf. Av. 16 Septiembre 51. Joyería.

Compra-venta de maquinaria nueva y usada, especialmente calderas y motores. Zubirán y Cía. 2a. Cuauhtemotzin 77.

SE COMPRA TIPO VIEJO DE IMPRENTA EN LA 1a. SAN FELIPE NERI 32.

Linotipo nuevo ó de medio uso en buen estado y máquina Rauter, compro al contado. 6a. Balderas núm. 87.

CAPITALES.—30 cs. línea.

Hipotecas. E. Boyselle. 1a. Motolinia 5.

Presto s/ amueb y rentas. G/ W. Ap 128 B

Solicito socio con $500, industria que deja $200 mensuales. Apartado No. 1591.

Tengo varias partidas de $10,000 al 9 0|0 para imponer en hipoteca. A. M. S., Av. San Francisco 42.

Soy dueño fundición trabajando actualmente; necesito socio con capital de $5,000; doy de utilidades, seguros, $300 mensuales. Garantizo capital prestado, con plata, plomo y propiedades. Dirigirse E. Palenzuela. Av. 16 Septiembre 79. "El Boulevard." México, D. F.

Urgen $55,000 7 0|0 s| casa v| $150,000 y otras sumas. Zevada. Isb. Católica 92.

Tengo dinero para hipotecas varios tipos. Av. 16 Septiembre 55. Ofic. 1. ent.

Prestamos dinero de $50 á $5,000 á empleados, comerciantes y particulares para pagar en abonos. Toda clase de operaciones de dinero. Abierto de 8 1|2 a. m. hasta las 7 1|2 p. m. Todo negocio se despacha en un solo día y es enteramente confidencial. Ave. S. Francisco No. 1, frente al Jardín Guardiola, despacho No. 2, altos.

Al 7 0|0 invertimos cantidades de $1,700 con garantía de bienes raíces y ganancias adicionales de cuantía. 6a. Bolívar No. 59.

Necesito $600 por dos meses, doy magnífica firma y pago buen rédito. "Propietario." Apartado 128 bis.

Presto pequeñas partidas sobre terrenitos ó casas. Pérez. 2a. Mesones 66.

Urge socio con $5,000 para cine próximo á abrirse en calle céntrica. Informa Manjarrez. Gante 10.

VENTAS.—30 cs. línea.

CASAS

Oportunidad. Casa barata en Mixcoac. Avenida Michoacán 94.

Sin corredor cambio casas productos por rancho con algo de riego. Avenida Oaxaca 2. Mixcoac. Hernández.

Casa con comercio esquina vendo, produce $70, en $5,000. Informan Calzada de la Resurrección, tienda El Paraíso, por la fábrica La Victoria.

$4,600 bonita casita sola. Apdo. 4582.

Se vende en colonia Guerrero magnífica casa sola con 9 piezas bien decoradas, jardín y amplio corredor, en muy buenas condiciones de pago. 1a. de las Flores 74.

Casa valuada en $12,000, junto trenes y Jardín Guerrero. Bella arquitectura y magníficamente decorada. 6 piezas: hall, baño, cocina; pisos maqueados y de mosaicos. Hermosa instalación luz, incluyendo candiles, albortantes, etc., en $5,500 contado más 3,000 á deber ó en 8,500 contado. 6a. Luna 189.

Se vende una casa en terreno de 990 metros cuadrados, en la 1a. calle de Manuel María Contreras núm. 11. Precio $23,000. Dirigirse Joyería "La Esmeralda."

Nueva, bonita, amplia y bien situada casa, vendo ó permuto por hipoteca. Informan, 10a. Flores 185.

Por negocio abarrotes, ciudad ó Estados, cambio casa, v| $4,500. Peña. Ap. 128 bis.

En Sta. María la Ribera casa entresolada, techos hierro, jardín, cocheras, caballerizas, 15 piezas en la habitación y otras tantas en sótanos, $45,000; Admito automóvil, terreno ó casa en parte pago. J. González. 5a. Manrique 28. 5 á 7 p. m.

TERRENOS

Colonia de la Indianilla. Hay varios lotes, á $9.00 metro, con drenaje y calle empedrada. Dirigirse á Albert Pepper. Arquitecto. 3a. San Agustín 78

Dentro de la ciudad otro lote de 2,600 mts. puedo fraccionar, en la Amargura casa productos, superficie 1,800 mts. este es ganga. 2o. Callejón Girón 23. R. I.

Vendo cerca de la capital lotes, terreno de 5,000 m2., á $2.50, pagaderos con $25 anuales y sin rédito. Isassi. 2a. San Agustín 59.

¡Ganga! En $90 terreno con árboles en la calle de Rosales en Mixcoac, y en $80 terreno en Tacubaya con frente á la vía, y tiene tepetate. Vda. de Chávez. 4a. Carmen 57. Interior 2.

Vendo contado lote en Tlálpam. (Colonia Toriello Guerra). 1,000 metros. B. F. G. Apartado 599.

Lotecitos 200 m. c. á medio kil. paradero Córdoba, Mixcoac, al Poniente. $1.50 m. M. L. Lozano. Olaeta 1313. Tacubaya.

Pedregal, Coyoacán, 600,000 metros....... $30,000. Independencia 8. M. B. Katze.

Vendo terreno barato en Mixcoac, contado ó abonos. Cía. Financiera. Ave. Chapultepec 59, entre Belén y Bucareli.

Vendo buen terreno en Colonia Roma, sin corredor. Apartado 1327.

En $6,500 contado, 750 m. c. 3a. Sinaloa. Dirigirse Dr. Gálvez 13. San Angel. C. M.

Lote calle Frontera $15 m. c. Av. Colima $13. Av. Durango $16.50 m. c. Apartado 500.

Los mejores lotes están en la Colonia Maza, junto estación Ferrocarril Hidalgo. No compre usted antes de visitar esta Colonia. Condiciones 10 0|0 contado, resto 100 mensualidades. Informan misma Colonia. Aluminio No. 8.

Lotes Colonia Sta. Julia, fácil pago. Inf. Ave. 16 de Septbre. 51. Joyería R Sánchez

MUEBLES

Por ausencia propietario vende juego sala Luis XV, francés. Inf. Tel Eric. 459.

Piano vert. alemán baratísimo. 1a. Olivo 8

Piano vert. Bechstein, casi nuevo, barato. Av. Isabel la Católica 55, altos.

VARIOS

Bicicletas barts. Ag. Ventas. 4a. Reloj.

Ganga. Vendo auto Steevens Duryea, perfecto estado, 4 cilindros, 20 H. P. 5 asientos $2,500. Apartado 1591.

Vendo refrigerador mediano. Informan 3a. Academia No. 35.

$125 buen carro repartidor. 5a. González Ortega. Expendio masa.

Baratos perros de caza venaderos á prueba. Mixcoac. Hidalgo 56. D. F.

Vendo barato tres carros guayines. Dirigirse de 8 á 12 y 3 á 5 p. m. Vicente Ibarra. 3a. Alarcón 51. Antigua Casa Empacadora. San Lázaro.

Express nuevo en blanco; 2 juegos recámara Luis XVI nuevos; 2 escritorios cortina. 6a. de Santa María la Redonda número 197.

Conejos razas puras $3 par, y $4 madres cargadas. Mixcoac. Nicolás Bravo 47.

Barato buggy llantas hule Studebaker y guarnición varas. 7a. Bolívar 67.

Vendo cortinas y alfombras del país. Hombres Ilustres 95.

Vendo dos haciendas, una de tres á 400,000 magueyes y otra 140,000. E. Tlaxcala en $410,000 y $130,000. Buenas condiciones. Trato directo. San Agustín 21. 3er. piso. Balvilla.

Mulas 2. texanas sanas, vendo baratísimas. 1a. de Bucareli No. 22.

Toro Heartfort muy barato. vendo. Bucareli 22.

Nueva Máq. escribir Oliver 5, último modelo, igual que nueva. Artié. Indep. 33.

Barato, motor eléct. 1 caballo. Indep. 33.

Vendo vacas holandesas muy lecheras. 1a. J. M. Morelos 11 1|2. Tacuba.

SE VENDEN BARRICAS de tinta vacías á 75 cets. 1a. San Felipe Neri 32.

Toda clase de máquinas de escribir "Reconstruídas" las mandamos C. O. D., con derecho á examen. Pida lista de precios á Guillermo Trejo. 2a. Donceles 57.

Fábrica completa de 80 telares para tejidos de algodón. Se vende toda ó se fracciona á precios bajos. Se admiten cambios por otra maquinaria. Zubirán y Cía. 2a. Cuauhtemotzin 77.

¡¡Oportunidad!! Hacendados y hombres de negocios. Vendo dos Haciendas juntas, á 20 minutos de la hermosa ciudad de Puebla, parte de riego y con agua sobrada para regar toda la extensión que es de 59 caballerías. Cultivo maíz, trigo, cebada, frijol, chile, hortalizas, etc. Tengo peones en la finca con jornales de 37 centavos. Vacas de ordeña, ganado menor, mulada, bueyes de trabajo, etc. Esquilmos-alfalfa, leche, ladrillo, cal, etc. Vendo motivo enfermedad y viaje á Europa. No necesito dinero, solo seguridad. Para informes, dirigirse por escrito interesados, directamente, acompañando timbre para respuesta "Haciendas Unidas." Poste Restante, Puebla. (Pue.)

Se venden muy baratos, buen estado, un coupé, dos troisquarts, con guarniciones. 2a. Sadi-Carnot 32, de 8 á 9 y de 1 á 3.

Vendo 2,000 cabezas ganado cabrío, todo ó parte. Sr. Aguilar, Ave. Hombres Ilustres 124.

Dos hermosas vitrinas, propias para dulcería ó tienda muy baratas. Av. 16 de Septiembre 55. Oficina 1. entresuelo.

Cajita de fierro "Mosler," muy barata. Av. 16 Septiembre 55. Oficina 1. entres.

Carretela, caballos, guarniciones, piano, y muebles. 5a. del Pino 421.

Mulas grandes, buenas, nuevas, baratas. Tovar. 4a. Lecumberri 72.

Gran oportunidad. Automóviles. 1 auto "Maxwell" 5 asientos, 10 caballos, $2,500. 1 auto "Gregoire" 2 asientos, 10 caballos $1,500, 1 auto "C. Bayard" 5 asientos, 10 caballos, $2,300. Para informes, Departamento de Muebles de "La Ciudad de Londres." Esq. de San Francisco y Palma.

Alfombra coco para despacho, medio uso, barata. 3a. S. Agustín 60. Portero.

Vendo casa y terreno, Av. Jalisco. C. Anda. 2a. Medellín 42.

Cambio cabriolet nuevo, Studebaker, por duquesa francesa. 1a. Niño Perdido 25. Sr. H. Salazar.

Oportunidad. Se vende automóvil Cadillac, 5 asientos, modelo 1910, en perfecto estado, á menos de la mitad del costo. O se cambia por coche y caballos. De las 3 á 5. 2a. Academia 36.

Prensa, tipo y todo para un periódico medio cuádruplo, Titulares, guardas, etc. todo casi nuevo. A. A. A. Lista Correo.

Cubierta mármol, mostrador y enceres carnicería. Av. Peralvillo 30. La Violeta.

Rara oportunidad. Papel carbón y cintas máq. escribir, mejor calidad á mitad precio. R. de Elía. Av. 16 Septiembre 24.

COMERCIALES.
30 cs. línea.

Vendemos seda artificial, blanca y en colores, á precios sin competencia. 8a. Revillagigedo 94.

Papeles finos para escribir. De venta en la casa Duhart, Seminario No. 1. México.

43 variedades de pollos, palomas, pájaros de ornamento, incubadoras, etc. Especialidad en gallos de pelea. Escriba por catálogo. Missouri Squab Co. St. Louis, Mo.

A los revendedores de cera, les conviene hacer sus compras en la acreditada Coronación de la Virgen. 5a. Capuchinas No. 129. Los consumidores de esa casa, aseguran buen crédito y utilidades.

Vinos extranjeros tintos y Jerez á 30 cts. botella sin casco. 4a. Moneda 47.

ENSAYADORES —20 cs. línea

Ensay. y químico G. Sundberg. Indep 18.

MEDICINALES.
30 cs. línea.

Aliento fétido. Para su curación segura mando medicina. El Oro, E. de Méx. Atorón. Farmacia Nacional. Dr. Uribe.

Dolor de muelas Bálsamo Oriental de la India, único remedio. Búsquese en Droguerías y Boticas.

PROFESIONALES.
20 cs. línea.

Análisis de orinas, etc. Drog. de Labadie.

Análisis de orina, agua, esputos, etc. José D. Morales. 24. Sto Domingo 25.

Impureza de la sangre y gonorrea, la cura radicalmente en quince días Lugardo Silva, 3a. de San Felipe Neri 77

MEDICOS TITULADOS.
20 cs. línea,

Avería, impotencia, blenorragia, estrecheces, lo mismo que las enfermedades propias de la mujer, cúranse radicalmente por los métodos más modernos, prácticos y eficaces. "606" traído del laboratorio del Prof Ehrlich Dr. Lares. 6a. Bolívar 57

El Dr. Espinosa ha abierto de nuevo su Gabinete Eléctrico y cura los males crónicos por Rayos X. Alta Frecuencia. Baño Eléctrico, corrientes continuas y farádica, calor, luz, masaje. Ozonización, Precios moderados. 2a. San Felipe Neri 53.

Almorranas. El Dr. Manuel Alfaro, las cura radicalmente sin operación, sin dolor sin cloroformar. Los precios son según la gravedad de ellas. Manicomio General, Mixcoac. Consulta 12 m. y 3 á 5 p. m., excepto días festivos.

Enfermedades de los ojos. Dr. Bort, con práctica y estudios en los hospitales de París y Londres. 5a. Tacuba 76.

DENTISTAS.—20 cs. línea.

Dr. Ernesto Kindstrand, cirujano dentista. 2a. Tacuba 10. Próximo al Correo.

ABOGADOS.—20 cs. línea.

Eliezer Espinosa, Abogado. 4a. calle de Donceles 57. Juicios civiles. Asuntos administrativos. Amparos.

POSTALES.—30 cs. línea.

Acabamos de recibir un nuevo y extenso surtido de postales en todos los estilos. Por mayor y menor. Pedir catálogo. Casa F. Mirel. Av. San Francisco No. 54. "La Nobleza."

MODAS.—20 cs. línea.

Si desea Ud. unas bonitas donas, pase á la academia de bordados. Esta casa se encarga de toda clase de bordados y ropa blanca á precios cómodos. 4a. de Mesones 34.

DIVERSOS.—30 cs. línea.

Patentes y marcas. Central Químico-Internacl. de México. 2a. Sto. Domingo 25. Ap. 4344. Honorarios $10. Unica oficina técnica para consultas científicas de patentes.

Patentes, Marcas, Minas, Aguas, etc. Traducciones esp. Técnicas. Lic. F. Hinzelmann. 1a. Capuchinas 23. Ap. 249.

Hermoso viaje á Italia tocando Veracruz, Habana, N. York, princip. puertos España, Génova, Pisa, Roma, Nápoles. $725 plata, incluyendo camarote 1a. Ex. vapor, F. Carrles, man. hoteles y asistencia. Excursión partirá México 26 Nov. Boletos regreso buenos por 1 año. Pedir informes detallados A. F. Ulibarri. S. Diego 3. Méx

Palmista y cartomanciana. Amuletos y talismanes. 2a. Callejón 5 Mayo 30.

Cinematógrafo y películas alquiler y venta, catálogos gratis. Casa A. Z. Martínez. 3a. Tacuba 76. Edificio Comercial.

Alquilo local para cantina, adyacente á salón cinematográfico, que se va á inaugurar en Tacubaya. Olaeta 1313 B.

Cartomanciana española. 2a. N. Méx. 48.

AGENCIA TECNICA DE PATENTES. 2a. de San Agustín No. 33. Apartado Postal 2354. Teléfonos: Mexicana 1765, Neri. Ericsson 4324. Garantías excepcionales para quienes deseen obtener una patente de validez efectiva. La Agencia cuenta con personal técnico y experimentado.

En dudas amorosas y dificultades, consulte gitana espiritista, no viva en incertidumbre. Tel. Eric. 4222. 4a. Ayuntamiento 75.

ESPECIFICO

"CADYM"

Contra la Gonorrea, Espermatorrea, Gota Militar, etc.

EL MEJOR REMEDIO DEL MUNDO

Que cura el escurrimiento y también el ardor del caño de 2 á 5 días, sin inyecciones.

El específico "CADYM" nunca falla. Pida usted cuestionario.

CONSULTORIO: 5a. TACUBA 68.

Cía. de Yerbas Medicinales.

APARTADO, 1165. MEXICO, D. F.

FOLLETIN NUMERO 20

EL PRINCIPE AGRA

- POR -

GASTON LEROUX

2a. parte de "El Hombre de la noche"

Diana exclamó:

—¡Poldo Lawrence! Pues si es el hijo del hombre que usted me ha entregado para que lo torture... Una noche, he amado yo á ese niño.... Es muy simpático. El príncipe me mandó que no lo recibiera más; lo cual ha sido una suerte para ese joven, pues cuando veo el estado lastimero en que ha quedado el padre, no me atrevo á preguntarme qué sería del hijo. En fin, ¿qué quiere usted de él?

—De él, nada. Pero, de usted, queremos que lo reciba usted como á uno de sus amigos, que fué, y como á un buen muchacho que es, según usted misma dice.

—Mucho han cambiado respecto de esto sus sentimientos de usted, ó, cuando menos, los del príncipe.

—Así parece.

Diana se levantó espantada.

—Supongo que no va usted á pedirme que martirice al hijo como he martirizado al padre... Eso sería demasiado horrendo.

—No, señora. Dígale algunas palabras cariñosas esta noche... y, nada más..... nada más.... Bastará con eso.

Dicho eso, Arnoldson salió del camarín y bajó á la sala.

En ésta, esperábase con impaciencia que llegara el momento de la danza del fuego.

Y, no obstante, había otros espectáculos muy interesantes, entre ellos el famoso boxeador norteamericano Jim Corbett, campeón del mundo en aquella época, y que aún no había tenido que inclinarse ante Sullivan.

Jim Corbett acababa de luchar con un compadre, pues la lucha no podía ser sino teórica, y estaba destinada á dar á conocer, aproximadamente, la fuerza del "campeón del mundo." Ahora, estaba éste dando puñetazos á una enorme pelota de cuero que colgaba de un bramante y que iba, á cada puñetazo, á pegar contra una tabla que servía de techo. Este último ejercicio estaba destinado á hacer apreciar el tino de Corbett. Gran éxito, sobre todo entre los norteamericanos y los ingleses que había en la sala. Saludó y salió del escenario en medio de atronadores aplausos. Entre los que más aplaudían y se enronquecían gritando bravo, hallamos á nuestro amigo Poldo. ciones de Arnoldson, se había disimulado detrás de una columna del paseo, y desde allí, en medio de los grupos que en torno suyo se hacinaban, asistió al espectáculo del escenario y al de la sala.

Por ejemplo, vió, momentos antes de la entrada de Jim Corbett, á su padre, quien acababa de sentarse en una platea entre Raúl de Courbeille y el conde Grekoff. Asiva y Josefa estaban en la delantera de dicha platea.

Estaba Poldo aplaudiendo las hazañas del campeón norteamericano, cuando una voz cuyo conocido timbre le hizo volverse de repente, le dijo:

—Veo, joven, que le entusiasman á usted los ejercicios físicos.

Poldo reconoció al Hombre de la noche, que había conseguido llegar hasta él.

—Muy exigente sería yo, caballero, si no aplaudiese á Jim, y el pugilato es un deporte que me gusta.

—¿Sin duda para ver este espectáculo ha salido usted con tanta precipitación de la casa de campo de su familia? preguntó Arnoldson con tono meloso.

—Bien sabe usted que no, caballero. ¿Ha olvidado usted lo que me ha prometido?

—¿Qué es ello, joven?

—Pues, el llevarme al camarín de Diana después de la danza del fuego.

—¡Hola, hola! Ya hablaremos de eso. Mientras tanto, joven, mire usted.

El teatro acababa de quedar en la más profunda obscuridad.

Luego, en una claridad resplandeciente, en medio de llamas rojas de las cuales parecía ella ser el hogar y que parecían irradiar de su cuerpo, apareció Diana.

Bailó cambiando velos cuyo color cambiaba á cada instante, sin que se explicara uno cómo ni por qué. Unas veces parecía brotar de una flor gigante de pétalos dorados. Otras, su cabecita y su lindo cuerpo, entrevistos bajo las sedas transparentes, parecían descansar en el fondo de la corola de una monstruosa azucena.

Más bien que bailar se deslizaba por el suelo, y la misma claridad deslumbradora, ya blanca, ya dorada, ya escarlata, ya morada, ó que era todo esto á la vez, la seguía por todas partes en aquel baile y se deslizaba con ella.

La gracia de su baile parecía haber vencido el misterio del fuego, el cual se prestaba ahora á todos sus caprichos, y que le hacía un vestido mil veces más sutil y más ideal que los tejidos raros con que apenas velaba su silueta sonrosada y menuda.

Aquello fué, para Diana, un triunfo sin precedente. De las tinieblas de la sala volaron los "bravos" hasta el escenario, Y, como las palmadas no resultaban manifestación suficiente, los entusiastas gritaron. Cuando, después de la última figura del último baile, se paró Diana, extenuada, el público en masa insistió para que siguiera bailando. A pesar de su cansancio, volvió á bailar. Su cansancio se tradujo entonces en languidez, y aquella languidez fué una nueva forma de su triunfo.

Cuando, por fin, pudo Diana retirarse, y que volvió á llenarse la sala de torrentes de luz que deslumbró á los espectadores, Arnoldson fijó su mirada en Poldo, que estaba en éxtasis, con la boca abierta y los ojos húmedos.

—¡Ah, caballero, caballero, dijo, por favor, lléveme al camarín de Diana! ¡En seguida, en seguida! Quiero llevarle mi admiración. No puedo esperar. ¿Por qué haberme hecho venir y habérmela enseñado, si no puedo acercarme á ella?

Arnoldson sonrió.

—¡Calma, joven, calma! Ya ve usted que le están á usted mirando, escuchando, y que la gente se sonríe.

Poldo se volvió hacia los que le rodeaban, y exclamó, apretando sus robustos puños:

—¿Quién se atreve á burlarse de mí?

Parecía estar tan decidido á arremeter contra los burlones, que todas las sonrisas desaparecieron.

—Sígame usted, dijo Arnoldson.

—¡Por fin! exclamó Poldo, contentísimo.

Siguieron ambos la curva del paseo, y, á la izquierda del escenario, Arnoldson se hizo abrir una puertecita en cuyo umbral se hallaba un ujier vestido de frac, cuyo cuello se adornaba con una cadena de plata.

Dijo Arnoldson algunas palabras al ujier, designándole con el dedo á Lawrence, en pie en su platea detrás de Asiva y de Josefa.

Será usted servido, señor: nadie pasará por aquí.

Poldo entró con Arnoldson en las interioridades del teatro. Primero tropezaron con una estrecha piez.. en la que se abría, á la derecha, un cuartito, cuya puerta estaba abierta. Allí estaba la directora del baile, la cual sostenía en aquel momento una viva discusión con el compositor; le reprochaba éste á la mujer que hubiese hecho entrar en su baile á tocadoras de castañuelas en momento de tocar la orquesta un aire destinado á acompañar tocadoras de flauta.

La directora gritaba:

—¡Basta de tonterías! Tocadoras de castañuelas ó de flauta, poco importa con qué música entren. Además, ambas músicas son valses, y estamos en el siglo de Pericles!

Mas olvidaba Poldo aquella nimia contienda para fijarse bien en aquel espectáculo, nuevo para él, de los bastidores, y que le parecía más interesante que el del escenario.

Cantidad de mujercillas, ligeramente vestidas, charlaban en voz baja en espera del momento de su entrada. Estaban pintadísimas y exhalaban violentos perfumes.

Una de ellas le acarició á Poldo la barbilla, quien no supo qué decir. Todo lo que se le ocurrió fué:

—¡Qué calor hace!

Lo cual provocó una explosión de risas entre todas aquellas mujeres.

Mas ya Poldo huía, avergonzado, detrás de Arnoldson, quien subía por una estrecha escalera que conducía á los camarines del primer piso.

Al pasar por delante de uno de aquellos cuartos, vió—la puerta estaba abierta—á Jim Corbett en toda su belleza física. Estaba completamente desnudo, y, en torno suyo, tres mozos, con esponjas y cepillos que mojaban en cubos llenos de agua, lo lavaban y lo refregaban, lo mismo que los mozos de cuadra con un caballo de carreras.

Por fin, una última puerta se abrió. Estaban en el camarín de Diana. Esta, envuelta en una bata de abrigo, tendida sobre un estrecho diván, dejando colgar descuidadamente sus piernas á las que aún se pegaban las mallas de seda, recibía las felicitaciones del director y de los amigos de la dirección.

Dos inmensos canastos de flores atestiguaban su éxito.

Sonriente, Arnoldson le designó á Poldo.

Poldo se adelantó, emocionadísimo.

Muy amable, Diana le tendió lánguidamente la mano.

—¡Hola, amigo Poldo! ¿Qué idea le ha dado á usted de venir á verme?

—Señora... dijo Poldo.

Y no pudo decir más, de tal manera estaba emocionado. Su voz se estrangulaba. Se ahogaba.

—Ya sabe usted que somos un par de amigos.

—¡Oh sí, señora!

hndm HEMEROTECA NACIONAL DIGITAL DE MÉXICO

"EL IMPARCIAL"

LIC. FAUSTO MOGUEL, Director.
RAMON MURGUIA,
Gerente Interino.

EL IMPARCIAL se publica todos los días del año, sin excepción.

La suscripción vale $1.00 mensual en toda la República.

No se sirven suscripciones directamente de la Administración, por menos de un trimestre. Los Agentes locales sí pueden servirlas por un mes adelantado.

Para los Estados Unidos, Cuba, Puerto Rico y Filipinas, tienen el mismo precio que para la República.

Para Europa y Países de la Unión Postal Universal, tienen doble precio, por razón de porte. Todo pago para suscripciones debe hacerse adelantado.

La correspondencia, "sea cual fuere el asunto que se trate," debe dirigirse á

EL IMPARCIAL, S. A.
Apartado 87 Bis. México, D. F.

POR TELEFONO:
REDACCION:

Mexicana.	445
Ericsson	1245

NO SE DEVUELVEN ORIGINALES, AUN EN EL CASO DE NO HABER SIDO PUBLICADOS.

SUSCRIPCIONES.

Por un año.	$ 12.00
Por seis meses.	6.00
Por tres meses.	3.00

ANUNCIOS.

Para la publicación de anuncios y réclames, dirigirse á B. y G. Goetschel, Av. 16 de Septiembre 25. Sus agentes en Europa, La Societé Mutuelle de Publicité, 14 rue de Rougement.—Paris (9e.)

TURNOS

Juzgado primero de Instrucción, Lic. Alberto Rodríguez Aréchiga.

Juzgado primero Correccional, Lic. Isidoro Arriaga.

Agente del Ministerio Público, en turno permanente, Lic. Justino Obregón M.

Servicio Médico legal.—Doctores Leopoldo Calvillo y J. M. Palacios.

Juez primero de Distrito, Lic. Luis Alvarez León.

Procurador de Justicia, Lic. Carlos Trejo y Lerdo de Tejada.

SANTORAL

Miércoles 1o.—La festividad de Todos los Santos. Santa Cirenia Mártir.

Diversiones Públicas

Teatro Arbeu.—Compañía de ópera.—Tarde. Tosca. Noche. Lucía.

Teatro Colón.—Compañía dramática. Tarde. Don Juan Tenorio. Moda. Pepa la frescachona. Martes de las de Gómez. Chivos. Noche. Don Juan Tenorio.

Teatro Mexicano.—Compañía dramática. Tarde y noche. Don Juan Tenorio.

Teatro Lírico.—Compañía de opereta. Tarde y noche. Don Juan Tenorio.

Teatro Principal.—Compañía de zarzuela. Tarde. Don Juan Tenorio. Novio de doña Inés. Noche. Quo Vadis. Género Alegre. Reloj de Arena. Los tres gorriones.

Salón Rojo.—Cinematógrafo. Conciertos.

Salón Ortega.—Cinematógrafo. Variedades.

Teatro Alcázar.—Cine y variedades. Conciertos.

Cine Palacio.—Cinematógrafo.

Frontón Nacional.—Partidos de pelota y quinielas. 3 p. m.

Para los Enfermos

CONSULTORIO NUMERO 2 DE LA BENEFICENCIA PUBLICA.

1a. calle de San Miguel No. 149.—Tel Mex. 13-44 Neri.

Admisión de enfermos de 8 á 9 a. m.

Todos los enfermos admitidos durante el tiempo señalado, reciben consulta y medicinas.

Director, Sr. Dr. Nicolás León, y á su cargo el Departamento de obstetricia.

Departamento de niños, Dr. Miguel Márquez.—Departamento de Ginecología, Dr. Agustín Aguirre.—Departamento de Cirugía, Dr. Wenceslao Gómez.—Departamento de Vías Urinarias, Dr. Manuel González.—Departamento de Piel y Sífilis, Dr. Valentín Rojas.—Departamento de Oto-Rino-Laringología, Dr. Juan Sánchez. Departamento de Medicina interna, Dr. Antonio Loaeza y Dr. Miguel Estrada.

Farmacéutico en jefe, profesor Manuel Gazano, con tres ayudantes. Administrador, señor Luis G. Villa; escribiente, señorita María Villagrán.

Lunes, miércoles y viernes, se admiten solamente hombres, en algunos departamentos, y sólo mujeres en los mismos, los martes, jueves y sábados.

Los enfermos que necesiten una seria operación quirúrgica ó encamarse, se remiten á los hospitales, General, Juárez y Morelos.

El Director recibe al público diariamente de 9.30 á 10 a. m.

Consultorio Central de la Beneficencia, Revillagigedo.—Horas de consulta: de 8 á 9 a. m.—Departamento de Cirugía, á cargo del Dr. Quiroz; de obstetricia, á cargo del Dr. Juan Duque de Estrada; de medicina, á cargo del Dr. Ramírez; de Vías Urinarias, á cargo del Dr. Vilades; de niños, á cargo del Dr. Muñoz; Dental, á cargo del Dr. Carmona; de la Piel, á cargo del Dr. Cicero; de Otorrinolaringología, á cargo del Dr. Prieto, y de Medicina General, á cargo de los doctores Ambrosio Vargas y Angel Ciandra.

Crónica Religiosa

A partir del medio día de hoy, hasta las doce de la noche de mañana, se gana en las Iglesias de San Juan y San Rafael, indulgencia "Totles Quoties," ó sea tantas indulgencias plenarias cuantas visitas se hagan.

La misma indulgencia podrán lucrar los fieles, llevando la medalla de San Benito Abad, llamada del Centenario, y no pudiendo visitar el templo ó capilla por motivo de salud, impedimento de clausura ó distancia considerable.

EL DIA OBRERO

La Unión de Mecánicos Mexicanos se reúne hoy en sesión ordinaria.

Continúan las conferencias sobre asuntos técnicos.

Notas Bursátiles

Los valores bancarios é industriales continuaron ayer en estado de desanimación, pudiendo decirse que no conocimos solicitud especial por ningún papel determinado.

A pesar de esa calma, se realizaron en el día que nos ocupa las siguientes operaciones:

Banco Internacional é Hipotecario á $172.

Banco de Crédito Territorial é Hipotecario á $136.

Banco Peninsular, certificados, á $58.

Cervecería Toluca y México á $209, y Cía. Expendedora de Pulques á $41 y $40.

* * *

Con excepción de un sólo valor, que cerró firme y con animados compradores, casi todos los demás cerraron con tendencia poco sostenida y con muy escasos compradores.

El movimiento revistió limitada importancia y consistió en las transacciones que anotamos en seguida:

San Rafael, de Pachuca, á $96 y $95.
Providencia, San Juan de la Luz, á $185.
Victoria á $75.
Ignacio Rodríguez Ramos á $115.
Atlixtac á $160.
Peñoles á $119.
Barreno á $51, y
Coloso, pagadoras, á $38.

CASINO DE ESTUDIANTES

El gremio estudiantil, siempre audaz y entusiasta, ha organizado una espléndida novillada, que se celebrará mañana en la Plaza de El Toreo, á beneficio del Casino Nacional de Estudiantes.

En la brava fiesta, que tendrá el prestigio de la belleza y donaire de las distinguidas señoritas que la presidan, fungirán de "diestros" varios jóvenes aúlicos," que en el torneo del arrojo se disputarán las distinciones de Sus Majestades.

SAMUEL ALFARO
MARCELO PINEDO

ZENON SUAREZ
JOSE CARRASCO
CELESTINO COK

FELIPE RONQUILLO
SOTO PELMBERT

Serán lidiados cinco novillos toros de Piedras Negras, y dada la prosapia de los bureles y el entusiasmo de los lidiadores, se espera que el espectáculo tenga todo el éxito que merece.

El elenco ha sido formado de la manera siguiente:

Picadores—Alberto Orozco, José Franco Urías, Juan Garza García, Jesús Gamboa, Marcelo Pineda y dos de profesión.

Matadores—Juan Manuel Otero, Luis L. León y Enrique Soto Peimbert.

Banderilleros — Abraham Luperas, Zenón Suárez, José Carrasco, Felipe Ronquillo, Celestino Cog y Pablo Ruiz de Apodaca.

Las bandas de Policía y Artillería prestarán su ameno contingente á la fiesta, que, cual todas las de su índole, promete ser entusiasta y agradable.

EL CATARRO
en la Cabeza y en el Pecho Curado Radicalmente sin Molestias, con el TATAMIENTO por VAPOR MEDICADO de Munyon.

Doctores hay que sostienen que el catarro es una enfermedad de la sangre, otros que la causan ciertos microbios y algunos dicen que es una inflamación local de las membranas mucosas.—Hay doctores también que sostienen que no existe eso de "catarro" y que éste no es más que el síntoma de otra enfermedad.—No es la intención de MUNYON atacar estas diferentes teorías: lo que él pretende—y está pronto á probarlo—es que el Tratamiento de Munyon por Vapor Medicado, en combinación con los remedios Munyon para reconstituir el organismo, son en realidad un método maravilloso.

La eficacia de este nuevo tratamiento para Combatir el Catarro se ha demostrado también en la curación de los ruidos en la cabeza y esas molestias "aurales" con secreciones mucosas que resultan de la obstrucción de las trompas de Eustaquio.— La sordera catarral se desarrolla paulatinamente en uno solo ó en los dos oídos cuando se ha descuidado el catarro en la cabeza; y cualquier facultativo convendrá en que un catarro abandonado causa enfermedades peligrosas.

EL INHALADOR DE MUNYON

proporciona un tratamiento científico y eficaz para curar los resfriados, la tos, el catarro en la cabeza, la nariz y la garganta y todas las afecciones, catarrales y pulmonares, impidiendo el desarrollo de la sordera catarral y de la tisis.—El vapor medicado del Inhalador Munyon llega á las regiones hondas é internas, á donde no hacen efecto las medicinas tomadas por la boca, y por consiguiente, combate y destruye el mal desde su raíz.

Se siente usted mal?—Para conocer su padecimiento, cualquiera que sea, pida usted una "Guía de la Salud," de Munyon, en las Droguerías de J.

¿Se siente usted mal?—Para conocer su padecimiento, cualquiera que sea, pida usted una "Guía de la Salud," de Munyon en las Droguerías de J. Labadié, Sucs., y Cía., Av. San Francisco 43, J. Uhlein, Sucs., 3a. Bolívar 25, Johannsen, Félix y Cía., Av. San Francisco 39, etc., y una forma para examen médico al Consultorio Humanitario de Munyon.

Los Expertos Especialistas, al frente de él, estudiarán su enfermedad y le recetarán concienzuda y desinteresadamente.

Munyon's 53rd and Jefferson Streets. Philadelphia, Pa., Es. Us.

SENORAS!!

Faldas de paño con precio extraordinario
$ 6.00.

Trajes Confección Artículo POPULAR á
$ 20.00.

Especial cuidado en los Trajes de medida.

AU BON MARCHÈ
AVE. SAN FRANCISCO 56.

LA CORRIDA DE HOY EN EL TOREO

Hoy en el coso de la Condesa se llevará á cabo la corrida que la Junta Patriótica de la 4a. Demarcación, incluyó en el programa de las fiestas organizadas en solemnidad del año centésimo primero de nuestra Independencia.

Merced Gómez y Cayetano González, dos valientes muchachos, que se las traen en aquello del pundonor y buenas hechuras, presentarán sus respetos á cuatro toros de Nopalápam, de los que por sus buenas referencias de bravura y trapío, mucho se espera.

¡Ah! La varonil fiesta será presidida por varias guapas señoritas, que ocuparán el palco regio ataviadas con las típicas prendas de las manolas y de nuestras "chinas" poblanas.

La Junta, para estimular á los diestros, ha ofrecido dos premios, respectivamente, para el peón que mejor banderillée y bregue y para el montado que con mayor acierto hiera el morrillo.

La música típica de Miguel Lerdo, ha preparado para hoy lo mejor de su repertorio.

En fin, la Junta se ha esmerado en imprimir á esta fiesta, celebrada en obsequio de la digna clase obrera, todo el atractivo de que es acreedora, dada su finalidad.

La corrida principiará á las tres de la tarde.

El "Alerta" le Colgó un Rosario al "Royal"

Antier en la mañana, en terrenos de la Reforma, llevóse á cabo un encuentro de baseball entre los clubs "Alerta" y "Royal," siendo una completa victoria para el primero, pues logró cerrar el juego á sus contrarios.

El numeroso público asistente que pedía nerviosamente, al principio del juego, mostrábase optimista para el "Royal," por haber salido de una manera bastante honrosa en sus desafíos, y los jugadores contrarios están fuera de práctica; más en el transcurso del juego, la confianza que los aficionados tenían se fué desvaneciendo hasta reconocer, al fin, la superioridad del "Alerta." Este juego es con el que el "Alerta" saluda á los teams de la capital; y debe estar satisfecho de su halagüeño resultado.

Todos sus jugadores cubrieron sus puestos concienzudamente, sobresaliendo Duarte con 11 estraqueados, García con un hit de tres colines y Sandoval con otro de la misma marca.

De los vencidos, el pitcher, con mucho efecto en su bola, y el L. F. Tataneco agarrando dos flies muy corridos.

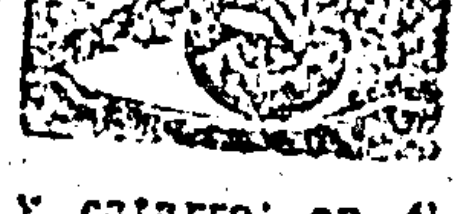

GRATIS

Soy el autor de un libro que trata de todas las enfermedades de los ojos, oídos y catarro: en él doy consejos que son valiosísimos para su curación.

Deseo que todos los que padecen de ellas posean mi libro. Si usted me escribe incluyendo este aviso de "El Imparcial," se lo mandaré enteramente gratis. El libro es escrito en español y todo el mundo se acuerda de mí por haber tenido por muchos años mi clínica en México, la capital. Dirigirse al Especialista alemán.

DR. H. P. RANK.
1225 Erie Ave., Filadelfia, Pa.
E. U. de A.

BOCA DELICIOSA, FRAGANCIA EN EL ALIENTO CON LAS VIOLETAS RUSAS DE QUENTIN.

VIOLETAS DE RUSIA DE QUENTIN.

Perfuman los labios y dan á la boca sabor de ambrosía, apasionan y hacen divino al beso de los amantes.

La esposa que usa las Pastillas de Violetas de Rusia, de Quentin, goza de la ternura de su marido. "Indispensable para los que aman las exquisiteces." Cajita artística de aluminio, 50 centavos. Por correo, certificado, 60 centavos.

En México: Johannsen, Félix y Co. Av. San Francisco 39. J. Labadié Sucs. Sucs. y Co., Profesa 5 y J. Uhlien, Sucs., 3a. Avenida Bolívar 25.

El Club "Francisco Díaz Covarrubias" ha recibido la siguiente carta firmada por varios ferrocarrileros:

"Señor Presidente del Club "Francisco Díaz Covarrubias:"

Deseando colaborar en la patriótica obra de la Mexicanización de los F. F. C. C. Nacionales, que el Club que usted tan dignamente preside, se ha tomado el trabajo de activar, vamos á proporcionar una lista de los empleados mexicanos que actualmente trabajan en dichos ferrocarriles, y que al criterio de muy buenos ferrocarrileros, son muy competentes para ocupar los puestos de lo que llamaremos "Ministerio de Gobernación" de las Líneas Nacionales.

Cualquiera dirá que no habiendo nunca desempeñado un mexicano dichos puestos, no hay en nuestro gremio, hombres capaces para ello; pero usted, en representación de vuestro patriótico club y de los cuatrocientos más que representan, nos harán el bien de conducir á la Mesa Directiva de dichos Ferrocarriles, presidida ahora por dos dignos mexicanos y en vuestro nombre pedir á éstos, tomen en cuenta nuestros candidatos y se fijen en el servicio y capacidad de ellos, cuya lista á continuación se expresa:

1o. Para el puesto de Presidente Ejecutivo, al señor Ing. don Santiago Méndez, viejo empleado de las Líneas Nacionales é Ingeniero Consultor de los Ferrocarriles en México.

2o. Para el puesto de Gerente General, vamos á citar cuatro candidatos de reconocidas aptitudes: los señores L. S. de Echegaray, S. D. Canales, Tomás Mancera y el señor Pedro Armendáriz.

3o. Para el puesto de Superintendente de la Gran División del Norte, cualquiera de los tres candidatos que sobran de los indicados para Gerente General; son muy competentes.

4o. Para Superintendente de la Gran División del Sur ó sea en lugar del señor Confort, existen los señores Felipe Pescador, S. D. Canales y Catarino Arreola.

5o. Para el puesto de Superintendente de la Fuerza Motriz, están los señores Gustavo Navarro, Pedro Morales y Teodoro Larrey.

6o. Para el puesto de Superintendente de Locomotoras, hay muchos buenos maquinistas, capaces para desempeñar dichos puestos, como son: el señor Manuel Santana, José Sedano, Teodoro Larrey, Ulises Vidal y otros muchos.

Para los puestos de Superintendentes de División ó Jefes de Trenes, los siguientes:

Samuel Cantú, Gilberto A. Sánchez, Jorge Barrios, Rafael Acosta, Manuel Muñoz, Francisco M. Navarro, Marcos C. Angeline, Antonio Martínez, S. D. Canales, Francisco Familiar, F. R. Westrup, Francisco de P. Landa, Alberto Galván, Miguel Navarro, Luciano Navarro, Ramón Navarro, J. M. Pescador, Catarino Arreola, Gilberto Barrios, Felipe Pescador, J. E. Nieto, Candelario Saldaña, Alfredo C. García, Máximo García, Andrés L. Montalvo y otros muchos.

Además, también nos harán el bien de que la delegación que ustedes nombren, haga una observación sobre los primeros seis puestos á dicha Mesa Directiva, exponiendo que si estos puestos no son cubiertos por elemento mexicano, no se habrá hecho nada de la tan deseada Mexicanización, y exhortamos á vuestro patriotismo para que en representación de todo el elemento mexicano ferrocarrilero, que si hoy se abstiene de dar este paso, es por el temor que ya explicamos á usted en nuestra carta de fecha 5 del corriente; concluyan ustedes la grandiosa obra que han tomado á cuestas y por lo cual el nombre del Club "Francisco Díaz Covarrubias" vivirá eternamente grabado en la memoria de todo ferrocarrilero mexicano."

CRONICAS TEATRALES

ARBEU.—"TOSCA."

Cuando se trata de condensar el juicio sobre "Tosca," se produce espontáneo: una obra que, aprovechando los elementos de la orquestación moderna, los emplea para exhibir grandes efectos escénicos. Es lo mismo que han buscado tantos dramaturgos: conmover á toda costa, aún con escenas que repugnen; perseguir impresiones "fuertes" sin otras miras de "ética" ni de "estética."

La "Tosca" así está hecha. Su asunto histórico, la pintura de Scarpia, "ante quien temblaba Roma," el tema brutal del forzamiento por la amenaza y el tormento, son medios de impresionar á los públicos.

Y que tal propósito se logra, díganlo el interés que despierta la lucha de los instintos y el escalofrío que corre por los nervios al final del tercer acto.

Pero todo este impresionismo que la obra produce no es el fallo del Arte. La "Tosca" no resiste el análisis de la crítica; un músico preferirá la "Lucía," que es una antigüedad inspirada y bella, á esta mediocre producción moderna de Puccini.

Toca ahora hablar de los cantantes. La ópera no tiene bello sino la aria del tenor y la plegaria de Tosca. Toda la escena del tormento y aún el tercer acto, no son sino esfuerzos de voz á que se obliga al tenor. Battain estuvo muy bien en su parte. Respecto á la Vergeri, es una cantante cuyo registro medio supera á su registro agudo. A cambio, si su registro alto no es muy rico, tiene desenvoltura escénica. Quienes trataron de presentarla al lado de la Frery, de la señorita del Collado ó de la Viccarino, le hicieron un daño, porque el público estuvo reticente y frío.

Dijo con amor la plegaria, y conquistó un aplauso.

En suma, si la "Tosca" no ofreció un éxito como los alcanzados por "Aida" y "Lucía," tuvimos un correcto Caravadossi cantado por Battain. Fué, pues, un éxito parcial.

Las Carreras de hoy en la Condesa

Hoy es el segundo día de carreras de la temporada.

Los organizadores han puesto mucho empeño para formar un programa atractivo, estando compuesto de la siguiente manera:

Primera carrera, distancia, 1,000 metros; número 3, Ivory Dale, 110 libras; número 1, Jim Judge, 114 libras; número 5, Flying Feet, 114 libras; número 2, Jim Basey, 117 libras; número 4, Gore, 118 libras.

Segunda carrera (de venta), distancia, 800 metros; número 6, Woollex, 119 libras; número 4, Polly Pucelle, 119 libras; número 5, Ivonne, 119 libras; número 3, Marzo, 119 libras; número 2, Forecaster, 122 libras; número 1, W. H. Ford, 122 libras.

Tercera carrera, para potrancas de dos años, distancia, 800 metros; número 1, Madpranks, 123 libras; número 2, La Luz, 123 libras; número 3, Malinche, 123 libras; número 4, La Ganga, 123 libras; número 5, Machincia, 123 libras; número 6, Extra Dry, 123 libras; número 7, Madre Perla, 123 libras.

Cuarta carrera, handicap, distancia, 900 metros; número 4, Billy, 109 libras; número 5, Oakland, 111 libras; número 3, Harrigan, 120 libras; número 1, Chapultepec, 120 libras; número 2, Round the World, 127 libras.

Quinta carrera (de venta), distancia, 1,100 metros; número 3, Rompie, 116 libras; número 6, Miss Korn, 116 libras; número 2, San Benito, 116 libras; número 7, Leopold, 116 libras; número 5, Sigurd, 119 libras; número 4, Nyanza, 121 libras; número 1, Green bridge, 124 libras.

Sexta carrera (de venta), distancia, 1,000 mts.; No. 5, Inasion, 109 libras; número 2, Star Blaze, 112 libras; número 3, Batronia, 114 libras; número 4, Administer, 117 libras; número 1, John Louis, 118 libras.

Es de esperarse que el hipódromo se verá muy concurrido.

Las carreras darán principio á las 2.45 p. m.

Match Entre el "Villiams" y el "Marte"

Con una anotación de 15 á 7 el "Instituto Williams" venció al "Marte," antier, en terrenos de la Colonia de "El Imparcial."

El triunfo del "Williams" se debió principalmente á la batería: Casas y Vargas.

Casas tuvo 15 estraqueadas, dió 5 bases y recibió 4 hits. Los pitchers del "Marte," que fueron Reyes y Meneses, el primero tiró tres entradas, dando dos bases, recibiendo 6 hits y mandando á la banca á tres bateadores del "Williams;" el segundo pitchó el resto del juego bastante bien.

Del "Williams" se distinguieron, además de la batería, Menéndez, en la inicial y Muciño en el S. S. Bateando, anotamos en primer lugar á Casas que en cinco veces, al bat, dió 4 hits, siendo dos de ellos de dos bases.

Muciño, con un palo de tres bases y Vargas con tres hits.

Del "Marte:" Montes de Oca en primera base, Oronoz en segundas y Meneses en el box.

Con la majagua: Falomir, con un hit de tres bases.

Los umpires estuvieron desacertados en sus decisiones.

El juego duró dos horas.

Nuevo Club de Base-Ball

Los socios del club "Atlético de San Rafael," han acordado formar un team de baseball, pues, como se sabe, dichos socios se han dedicado al baseball, hayándose algunos alumnos de la Escuela Nacional de Agricultura y Veterinaria y algunos de Comercio.

El line-up es el siguiente:

Catcher, R. Angulo; pitcher, José Sánchez; primera base, Luis Ibáñez; segunda base, Armando Trujillo; tercera base, H. Pérez; S. S., A. Trujillo; L. F., D. Balandrano; C. F., J. Ramos, y R. F., F. Isunza.

Esto club reta á todos los de su fuerza para jugar con ellos.

Para el arreglo de desafíos, dirigirse á R. Angulo, 6a. Joaquín García Icazbalceta número 98, ciudad.

CAMAS AMERICANAS DE LATON

Tenemos el surtido más variado y novedoso en este ramo. Continuamente nos llegan los últimos modelos de las mejores fábricas, y nuestras condiciones de venta á plazos son más cómodas que cualquiera otra casa. No dejen de ver estas camas finísimas en todos estilos, acabados y precios y quedarán sorprendidos al saber cuán liberales y ventajosas son las condiciones que podemos ofrecerles para la compra á plazos. Es dinero mal gastado comprar en otra parte sin habernos hablado antes.

Allen y Cía.,
Sucs., S. A.
Ave. S. Fco. 1. Apartado, 1035.
MEXICO, D. F.

ARBEU.

La temporada tan brillantemente inaugurada, no decae; Emilia Vergeri ha triunfado también en la "Tosca," en unión del tenor Battain y del barítono Torres Ovando. El éxito de esta función ha motivado su repetición hoy, para el público vespertino. Por la noche, la soprano lírica tan aplaudida en "Lucía di Lammermoor," vuelve á presentarse en la inmortal obra de Donizzetti, que tantos aplausos le ha valido, y tanto entusiasmo despertó en el público que escuchó la primera representación. Creemos que tarde y noche se dará cita en Arbeu, numerosísimo público.

En "Lucía" tomará parte el notable barítono, señor Picco.

EL ALCAZAR.

Deseando complacer al público, que tanto se distingue por su corrección en este teatro, la empresa ofrece hoy un programa halagador. Hermosas vistas de verdadero arte, entre las que se cuenta "Fausto," alternarán con los emocionantes actos del hipnotista Monsieur Bernard de la Salpetriere, de París, y con los alegres bailes y couplets de las graciosas Petite poupée y Chelito.

TEATRO COLON.

Los ensayos de "Don Juan Tenorio" en este teatro, han tenido magnífico éxito. La compañía ha conseguido obtener un conjunto muy agradable y artístico. La maquinaria del teatro para las transformaciones ha sido puesta cuidadosamente arreglada. El Tenorio se dará por la tarde y por la noche, y en tanda de moda "Pepa la Frescachona," "Martes de las Gómez" y "Los Chivos."

SALON ROJO.

La empresa Granat presentará hoy como obsequio al público, la película de "Don Juan Tenorio," además de otros estrenos muy notables. En el concierto de hoy, se presentará el barítono mexicano Rafael Montaeno, del que se hacen muchos elogios. Además, cantará la señorita Haidiecke y ejecutarán piezas selectas la Banda de Artillería y la orquesta Saloma.

TEATRO MEXICANO.

El famosísimo personaje de Zorrilla figurará también en este teatro, en las funciones de tarde y noche. El elegante coliseo de San Andrés se verá sin duda concurridísimo. El Tenorio está puesto con mucha propiedad, y la parte de transformaciones será una verdadera sorpresa.

TEATRO LIRICO.

El Club Dramático Mexicano, con lo mejor de sus socios, representa hoy, á tarde y noche, "Don Juan Tenorio." La señorita María Luisa Serrano hará la doña Inés de Ulloa, que caracteriza con gran corrección.

FERROCARRILES

CENTRAL MEXICANO.—(Estación Buenavista).

Tren directo entre México y El Paso, sale 7.45 a. m., y llega 8 p. m.

Local directo entre México y Guadalajara, sale 7 p. m. y llega 6.30 p. m.

Tren á Pachuca y Tulancingo, sale 7.55 a. m. y llega 6.40 p. m.

Otro tren á Pachuca, sale 5.10, y llega 9.30 a. m.

Tren á Iguala, sale 7.30 a. m., y llega 6.30 p. m.

NACIONAL DE MEXICO.—(Estación Colonia).

Tren de Laredo, sale 7.30 y llega 8 p. m.

Tren de Toluca, Morelia y Uruápam, sale 7.15 a. m., y llega 7.05 p. m.

Otro tren á Toluca, sale 4.15 p. m., y llega 9.55 a. m.

Domingos, tren especial á Toluca, sale 8 a. m., y llega 8.15 p. m.

F. C. HIDALGO Y NORDESTE.—(Estación Peralvillo).

Tren de Pachuca, sale 6.45 a. m., y llega 7 p. m. (Con transbordo en Tepa y Ventoquipa, se va por esos trenes á Tulancingo y Beristáin).

INTEROCEANICO.—(Estación de San Lázaro).

Tren nocturno entre México, Jalapa y Veracruz, sale 7.00 p. m., y llega 9.20 a. m.

Tren entre México, Puebla y Veracruz, sale 8.20 p. m., y llega 6.20 a. m.

Tren diario entre México y Puebla, sale 7.50 a. m., y llega 6.20 p. m.

Tren diario entre México y Puente de Ixtla, vía Cuautla, sale 7.40 a. m., y llega 5.30 p. m.

Tren entre México y Cuautla, sale 5 p. m., y llega 8.50 a. m.

MEXICANO.—(Estación de Buenavista).

Tren directo diariamente entre México y Veracruz, sale 7.00 a. m., y llega 7.00 p. m.

Tren diario entre México y Puebla, sale 7.00 a. m., y llega 7.15 p. m.

Nocturno, sale á las 8.15 p. m., y llega 8.10 a. m.

Tren diario entre México y Puebla, sale 4.00 p. m., y llega 10.55 a. m.

Tren diario entre México y Pachuca, sale 7.00 a. m., y llega 7.15 p. m. Otro á las 4.00 p. m., y llega á las 10.55 a. m.

F. C. DE SAN RAFAEL Y ATLIXCO.

División de México.—Salen 8 y 10 de la mañana y 4 y 50 de la tarde. Llegan 2 y 50 de la mañana y 5.30 de la tarde. Llegan á Ozumba á las 10 y 45 a. m. y 7 y 25 p. m. Salen de Ozumba á las 2 y 55 p. m. y 6.10 a. m.

División de Atlixco.—Sale de Santa Catarina á las 2 y 45 p. m.; llega á las 11 y 30 de la mañana. Sale de Atlixco á las 9 y 30 de la mañana, y llega á las 4 y 45 de la tarde.

Crossett Shoe

"MAKES LIFE'S WALK EASY"
TRADE MARK

Los nuevos zapatos Crossett por su comodidad y elegancia tocan el pedal de la harmonía. Por ejemplo, aquí tenemos un modelo de charol que canta su belleza. Se ve diferente, se siente distinto, es decir, una maravilla.

Lewis A. Crossett, Inc.
Maker
North Abington, Mass.

COMPRE UD. ESTE CALZADO EN LA GRAN
ZAPATERIA "LA AMERICA,"
DE JUAN ROMANO Y HNO.
AV. 16 DE SEPTIEMBRE NO. 50

LUSTRE LABRANTIN PARA MUEBLES.

La mejor preparación para darle lustre á toda clase de muebles finos, coches, automóviles, cajas fuertes, etc.

Depósito: Tlapalería "LA SIRENA" Ave. 16 Septiembre, 71.

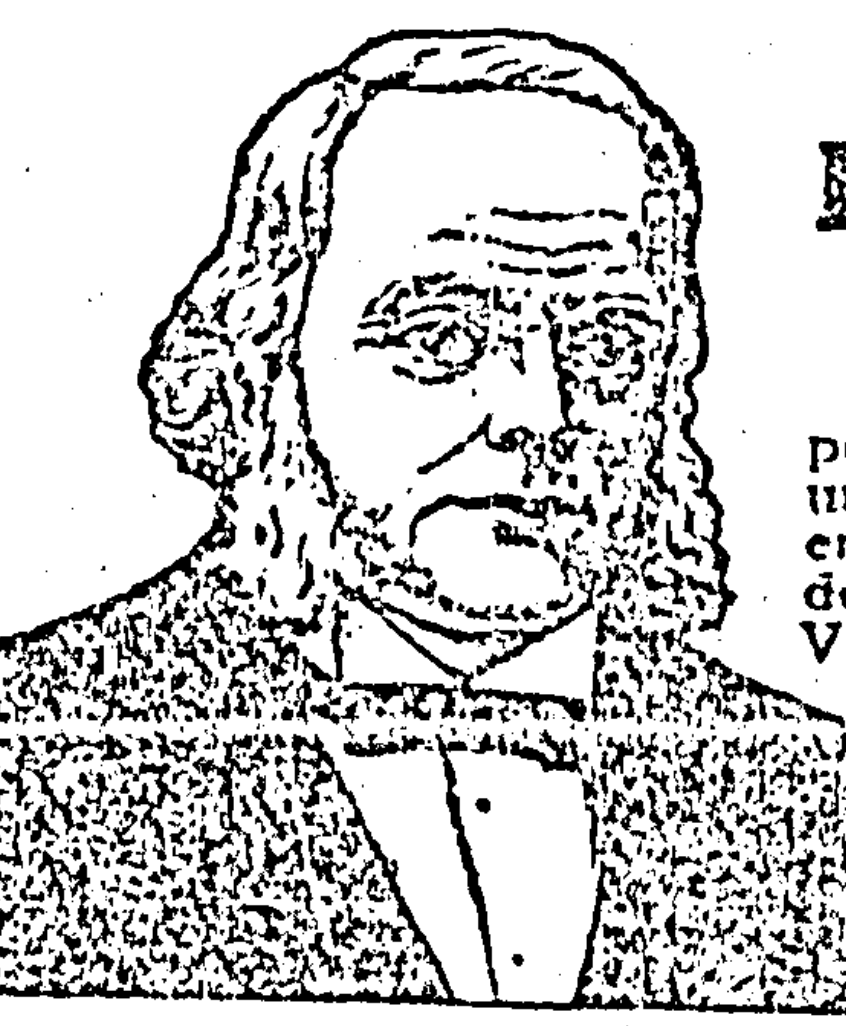

50,000 LIBROS GRATIS

Para Los Hombres
EQUIVALE Á $10.00
Para cada hombre.

Si sufre Ud. de algunas de las enfermadades peculiares á los hombres escríbanos pidiendo un ejemplar de este libro maravilloso. Dice en lenguaje claro cómo un hombre que sufra de Envenenamiento de la Sangre, Debilidad Vital, Impotencia, Reumatismo, Enfermedades Orgánicas, Estómago, Hígado, Riñones ó Vejiga, puede curarse permanentemente en su casa. Si está Ud. desanimado y se siente cansado de pagar dinero sin recibir beneficio alguno, este LIBRO QUE ES GRATUITO PARA LOS HOMBRES equivaldrá á centenares de pesos para Ud. Explica porqué está Ud. sufriendo y cómo puede lograr una curación permanente y duradera. Con la ayuda de este valioso libro centenares de hombres han reconquistado una salud, fuerza y vitalidad perfectas. Es un almacén de conocimientos y contiene precisamente lo que cada hombre debe saber. Recuérdese que el libro es ABSOLUTAMENTE GRATIS. Pagamos el franqueo. Llene Ud. y desprenda el Cupón Gratis y mándenoslo hoy mismo por correo y le remitiremos este precioso libro franco de porte.

CUPON PARA LIBRO GRATIS

DR. JOSEPH LISTER & CO.,
Sp. 700 Northwestern Blg., Chicago, Ill., E. U. de A.

Muy Sres. míos: — Me intereso en la Oferta de su Libro y me placerá que me remitan inmediatamente un ejemplar por correo.

Nombre ____________________

Dirección Postal ______ ______ Estado ______

Para los malos caminos, para las minas, para las labores del campo, para trabajos de ingeniería á la intemperie,

la bota impermeable *"Waterproof"* es el

MEJOR CALZADO CONOCIDO

Lo garantizamos como absolutamente impermeable.

Está fabricado con cuero

PREVIAMENTE HERVIDO EN ACEITE

que impide el paso del agua y de la humedad.

Pídanos un par. Uselo diez días, y si al cabo de ese tiempo no le satisface, DEVUELVALO, y nosotros le devolveremos inmediatamente su *Dinero íntegro*

Modelo No. 225. Alto 43 centímetros.

$ 18.00

Modelo No. 230. Alto 33 centímetros

$ 16.00

Puesto en su casa.

TAMPICO NEWS CO., S. A.

Av. 16 de Septiembre y Bolívar. MEXICO, D. F.

TOALLAS

A toda persona que desee comprar una buena toallas recomendamos muy especialmente nuestra toalla

1219

Es una toalla banca con fleco y cenefa de color y por su tamaño (50 x 127) su clase insuperable, su vista, su duración es la que la reune en ella esas dos calidades esenciales. Maximun de clase por máximun de precio.

La toalla 1219 viene en fondo blanco con cenefa Azul, Rosa y amarillo.

$1.00 cada una $11.50 doc.

Franco de porte y libre de todo gasto siempre que venga el pedido acompañado de su importe.

LAS FABRICAS UNIVESALES

APARTADO, 17. ESQUINA 2a. DEL 5 DE FEBRERO Y 4a. CAPUCHINAS. MEXICO, D, F

CABALLEROS:

AL PEDIR

COGNAC

TENGAN LA AMABILILIDAD DE PROBAR

OTARD-DUPUY

SE ENCUENTRA EN TODAS PARTES.

AGENTES GENERALES: —

BORDENAVE & CORYN.

2a. CAPUCHINAS, 89. MEXICO, D. F.

NO HAY PELIGRO

La leche de vaca es un gran alimento cuando está completamente pura. Cuando es adulterada se convierte en un veneno muy activo.

LA LECHE MALTEADA DE HORLICK

es la leche de vaca sometida á un procedimiento que la hace pura y nutritiva.

Pídase muestra gratis, mencionando este periódico, á los Sres. Horlick's Malted Milk Co., de Racine, Wis., E. U. de A.

Agentes generales: VINCENTY HNOS. Apartado 1236. México, D. F.

LA TOS

los RESFRIADOS, las BRONQUITIS, los CATARROS CRONICOS son curados por los Médicos más eminentes con las

CÁPSULAS COGNET

Remedio irremplazable contra todas las

ENFERMEDADES DEL PECHO

PARIS, 43, Rue de Saintonge, Y EN TODAS FARMACIAS Y DROGUERIAS.

CORA

VERMOUTH

ASTI SPUMANTE

TORINO

CASA FONDATA NEL 1835

REGRESO EL DELEGADO MEXICANO QUE FUE A MANDCHURIA A ESTUDIAR LA PESTE BUBONICA

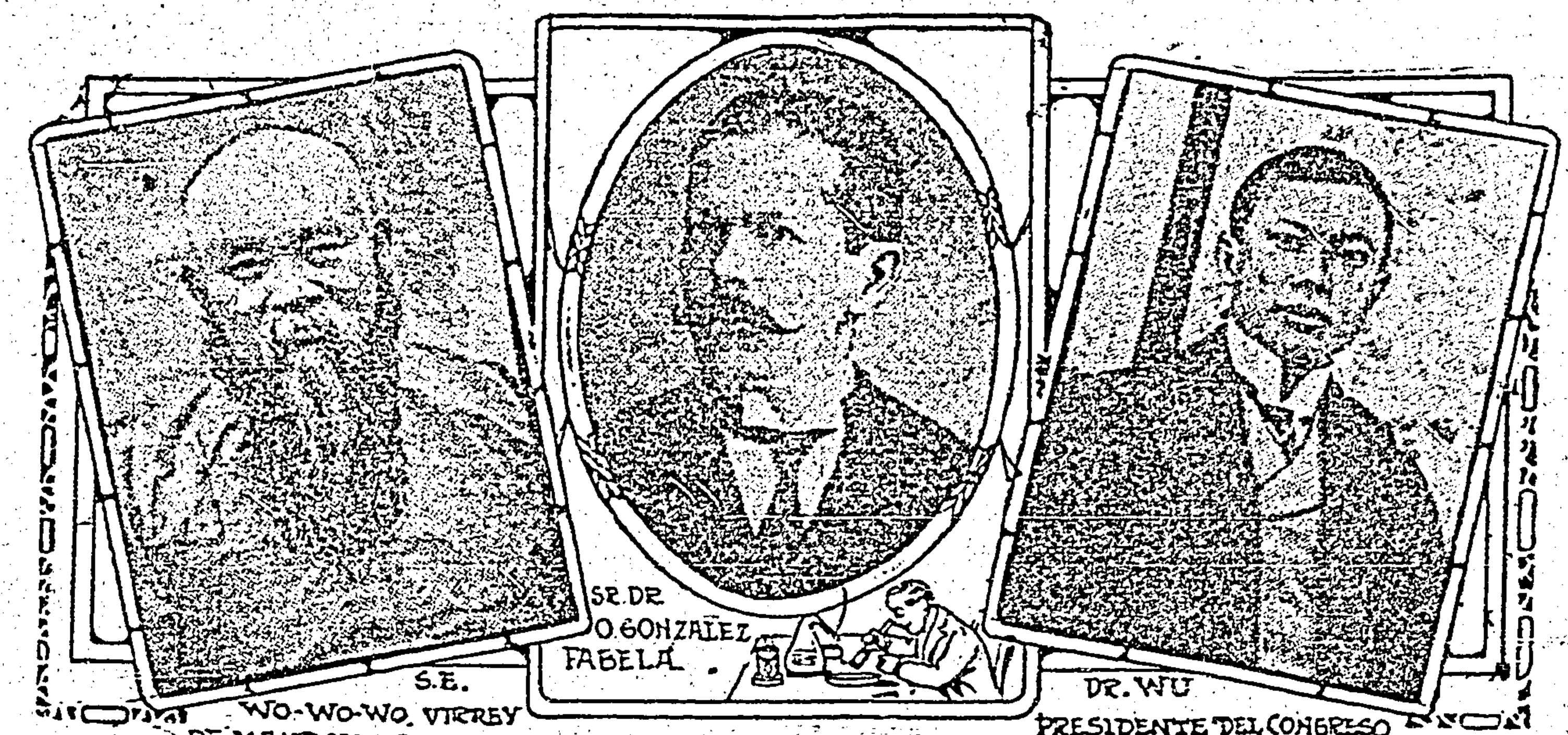

¡La peste bubónica en Mandchuria!... ¿Quién no recuerda los extensos telegramas que sobre los estragos del terrible azote publicaba la prensa noticiera? Y la mortandad de asiáticos fué excepcional: en tres ó cuatro meses fallecieron las sesenta mil personas que fueron atacadas; nadie se salvaba. La peste se presentó bajo una forma neumónica primitiva excepcionalmente grave. Nada valían auxilios de la ciencia: chino atacado, chino muerto.

Ante las alarmantísimas proporciones que el mal tomara, el Gobierno chino convocó á un concurso internacional de bacteriologistas, para que en Mukden, Mandchuria, estudiara el terrible azote de la humanidad. México fué una de las naciones invitadas por el Gobierno celestial, y fué el nuestro el único país latinoamericano que enviara un representante á Mandchuria. Fué enviado el señor Dr. Octaviano González Fabela, profesor de Bacteriología de la Escuela de Medicina y bacteriólogo del Instituto Patológico Nacional.

EN MANDCHURIA

El Dr. Fabela se puso en camino para Mandchuria el 8 de Marzo próximo pasado, y ayer regresó después de haber cumplido con su comisión. Un representante nuestro lo entrevistó ayer, y de la conversación que con él sostuvo, formamos la presente información.

Fué presidente del Concurso el sabio bacteriólogo chino, Dr. Wu, y las naciones que enviaron sus representantes á Mukden, fueron Austria, Alemania, Estados Unidos, Francia, México, Japón, Países Bajos, Rusia é Inglaterra.

Lo raro de la forma en que la peste se presentó, consistió en que atacaba directamente y desde su aparición, al aparato respiratorio; comúnmente se presenta determinando infartos ganglionares y después ataca al pulmón; y tan por lo común se presenta así, que el caso de Mandchuria es el primero que se registra en la historia del mundo. En cuanto á la magnitud y gravedad del mal, también ha sido el caso único; ya hemos dicho que en tres ó cuatro meses murieron sesenta mil apestados, sin que los médicos de todas las nacionalidades que fueron á Mandchuria, recuerden que se haya salvado uno solo. Hasta se llegó á sospechar que se trataba de un mal desconocido y tremendo.

LOS ESTUDIOS

Los médicos rusos y japoneses, por razones de vecindad, y los americanos por hallarse próximas las posesiones yankees de Manila, fueron los que verdaderamente pudieron estudiar la enfermedad en todo su desarrollo; de las demás naciones hubo delegados que no tuvieron ante sí un solo enfermo. Sin embargo, los resultados del Concurso fueron del todo concluyentes.

El germen del mal, estudiado bajo todos sus aspectos, fué absolutamente idéntico al de la peste bubónica común, descubierto por Yersin y Kitasato. La gravedad del mal y la forma casi exclusivamente neumónica en que se presentó, se debió á que la infección se hizo por las vías respiratorias, de persona á persona, grandemente favorecida por la aglomeración en que naturalmente viven los chinos, y que en la época de que se trata, se acentuó debido á que se presentó á fines de un invierno rigurosísimo.

NO FUERON LAS RATAS

Contra todo lo que se aseguraba, no fueron las ratas el vehículo de la peste; numerosos roedores fueron sacrificados y analizados, no encontrándoseles el germen. Tras de prolijas investigaciones, se llegó á la conclusión de que el probable vehículo fué una variedad de marmotas que abundan al Norte de China, en las fronteras de Rusia. Estos animales se llaman "tarbagans," y la exactitud de la hipótesis á que se llegó en las conferencias, ha sido corroborada recientemente por los médicos rusos, que han averiguado que los "tarbaganes" espontáneamente enferman de bubónica.

Hay cazadores chinos y rusos de "tarbaganes"; éstos comieron su carne y el mal se extendió prodigiosamente.

De todos los sueros y vacunas de que se hizo uso, ninguno fué eficaz contra la forma en que se presentó el mal. El medio preventivo más eficaz, consiste en el uso de mascarillas que no permitan el paso directo del aire ambiente á las vías respiratorias y que cubran hasta los ojos, con objeto de que los gérmenes no sean vehiculados por el canal lacrimal.

MEXICO EN PELIGRO

Es cierto que aquella forma de peste bubónica ha desaparecido de China; pero como el mal, tal como se le conocía, es endémico en algunas regiones del Imperio, nada extraño será que de un momento á otro sea importado á nuestra República; y á ello se debió que el Gobierno mexicano se apresurara á enviar un delegado á Mandchuria.

El Dr. González Fabela, que ya había estudiado la peste cuando ésta se presentó en Mazatlán, llevó al Congreso asiático datos preciosos, que fueron tomados en consideración. Como dato curioso, diremos que los delegados extranjeros se admiraron cuando supieron que cada defunción de bubónica en Mazatlán, importó al Gobierno un gasto de mil pesos.

El Virrey, de Mandchuria, S. S. Wo Wo Wo, se portó con las delegaciones sumamente hospitalario y obsequioso. Manifestó á nuestro delegado grandes deseos de conocer á nuestro país y al señor General Díaz, por quien manifestó grande admiración.

Las Píldoras del Dr. Ayer

Para la Dispepsia, Estreñimiento, Jaqueca y Desarreglos del Estómago, Higado y Vientre.

Son Puramente Vegetales,
Son Azucaradas,
Son un Laxante
Suave pero Eficaz.

"Con las Píldoras del Dr. Ayer he obtenido siempre una acción más segura todavía que con otras píldoras muy en uso y que por su crédito se han familiarizado entre el vulgo. Son muy fáciles de tomar y no causan dolores ni repugnancia."

A. MARTINEZ VARGAS,
Catedrático de Medicina,
Granada, España.

Cada pomito ostenta la fórmula en la rotulata.

Pregunte usted á su médico lo que opina de las Píldoras del Dr. Ayer.

Preparadas por el DR. J. C. AYER y CIA., Lowell, Mass., E. U. de A.

CREME DE LUXE

Sin grasa.—Deliciosamente perfumada. Suaviza, blanquea, embellece y conserva la tez y la protege contra los rayos del sol y la inclemencia del viento y del frío. Evita la apariencia grasosa que toma la piel cuando se acalora. La usan artistas, cantatrices y las damas elegantes más escépticas.

Pídase la "Higiene del Cutis" Gratis.

INTERNATIONAL TOILET CO.
Philadelphia, Pa., U. S. A.
Depósitos: J. Labadie Sucs. y Cía., y Johannsen, Félix y Cía. México.

DROGUERIA VERACRUZANA

Almacén de Drogas.
BIEN SURTIDO.
BIEN SERVIDO.
IMPORTACION CONSTANTE DIRECTA DE LAS FABRICAS
Efectos de suprema calidad.
PRECIOS COMODOS.
VERACRUZ.
Calle de Vicario Núm. 21.
Apartado Postal 37.
CLAVE A. B. C. 5a. Edición.

UNA ACALORADA DISCUSION EN EL SENADO

(Sigue de la Primera Plana).

nistrativa, al inaugurarse el período del Congreso. Por tanto, las Comisiones dictaminadoras opinan que el Senado no debe aceptar la invitación de la Cámara de Diputados, puesto que el Informe Presidencial que se anuncia estará en pugna con los citados preceptos de nuestra Carta Magna.

UNA REÑIDA DISCUSION

El dictamen susodicho provocó un animado debate, en el que varias veces tomaron parte los señores senadores Macedo, como presidente de la Comisión de Gobernación y miembro de la de Puntos Constitucionales; Bolaños Cacho, Valdivieso, Rabasa, Castillo, Alfaro y Castellot.

La discusión se prolongó hasta cerca de las ocho de la noche, y como al pasar lista se vió que el número de señores senadores presentes no formaba "quorum," hubo de aplazarse la votación del sensacional asunto debatido, para la sesión próxima.

NOTAS CORTAS DE POLICIA

Andrés N. ó Inocencio Durán, riñeron en la Plaza de San Pablo, resultando el primero con una herida punzo-cortante en la axila derecha, que le causó la muerte.

—Fué remitido á la Cárcel General, Martín Pérez, (a) "El Gallo," acusado por el señor Roberto Pérez Gallardo, del robo frustrado, de un bulto de ropa, por valor de $30.00

—Ante el Comisario de la Quinta Demarcación, presentó acusación la señora Esperanza Salazar, en contra de Elisa Coria, por haber dispuesto de dos anillos que valen $130.00

—El señor Juan Flores, se querelló en contra de Juan Rangel, del robo de herramienta para cantero, por valor de $42.00

PARA HACER LA DECLARATORIA DE QUE SON PRESIDENTE Y VICEPRESIDENTE DE LA REPUBLICA LOS SRES. FRANCISCO I. MADERO Y JOSE M. PINO SUAREZ

La Gran Comisón de la Cámara de Diputados, encargada de concentrar los votos rendidos para Presidente y Vicepresidente en las últimas elecciones, terminó ya sus trabajos, y hoy rendirá su informe á la Cámara, á fin de que ésta puede erigirse mañana en Colegio Electoral para hacer la declaratoria de que son Presidente y Vicepresidente de la República, los señores Francisco I. Madero y José María Pino Suárez.

Este al menos debe ser el resultado, á juzgar por el siguiente dato que hemos podido obtener, y que es el esencial de ese informe.

El número de electores que debían sufragar, fué el de 20,168, y todos lo hicieron en lo relativo al Presidente; pero en la votación vicepresidencial, sólo intervinieron 19,224 electores, como sigue:

10,151, en favor del señor licenciado Pino Suárez; 5,550, en favor del señor licenciado de la Barra; 3,229, en el del señor doctor Vázquéz Gómez; 173, en el del señor Iglesias Calderón, y 48 en favor de varios candidatos.

Como se ha venido diciendo que los candidatos electos tomarán posesión de sus puestos el seis del entrante, es de creerse que, una vez hecho el cómputo, se pedirá á ambas Cámaras la dispensa de más trámites, pues si estos se llevan á cabo, es prácticamenet imposible que la posesión se fectúe en la fecha citada.

CONTINUA LA AGITACION EN CHIAPAS

LOS TUXTLECOS HAN SIDO EXPULSADOS DE S. CRISTOBAL

Telegrama especial.

TUXTLA GUTIERREZ, Octubre 31.

La situación creada por los alzados en contra del Gobierno del Estado, es cada día más seria, pues la paz firmada en "La Comunidad" no existe, porque los agitadores no observan ninguna de las cláusulas del convenio.

Espinosa Torres acaba de quitar al Jefe Político que el Gobierno puso en San Cristóbal, diciéndole que allí nadie mandaba más que él.

En Chiapa de Corzo está el pueblo tan excitado, que hasta se teme un atentado contra el Coronel Figueroa. Han sido expulsados todos los tuxtlecos allí avecindados, sin respetar á los pacíficos maestros de escuela. Los establecimientos de educación están cerrados, porque los profesores, que son tuxtlecos, viéronse obligados á salir, temiendo un atentado. Entre los que han abandonado la ciudad se encuentra el señor J. Castellano, antiguo maestro de Chiapa; el Administrador de Correos, señor Ovando. A éste se le puso un plazo de unos cuantos días para salir de la población. Todo es debido á la obra de los agitadores.

EL CORRESPONSAL.

NOTAS MILITARES

Con fecha 1o. de Noviembre, causa baja en el Museo Nacional de Artillería el Capitán 2o. Joaquín Torres Trueba y alta en la Fábrica Nacional de Armas, y el Capitán 1o. Manuel Altamirano, de la Escuela da Tiro, queda comisionado en el expresado Museo.

—El Capitán 2o. del 3er. Batallón, Salvador Clares, causa baja en ese Cuerpo y alta en su empleo en el 8o. del arma; haciéndose el movimiento respectivo con fecha 29 de Octubre.

—El Teniente de Infantería que perteneció al 4o. Batallón, Alfredo Contreras, que se halla en esta Capital y á quien se le concedió indulto, causa alta en el Depósito de Jefes y Oficiales.

• • •

—Se expiden despachos de Tenientes de Infantería, para que sólo lo sirvan en las Compañías de Enfermeros del Cuerpo de Ambulancia en el Hospital Militar de Instrucción, en favor del Subteniente Ecónomo del propio Establecimiento, Emiliano Arellano, y en favor del Subteniente Guardarropa, del citado Establecimiento, Fidencio Cázares.

DERMOPHILE

Ropa interior de lana natural.

A prueba de uso constante y lavado frecuente.

La sola que posee las grandes cualidades de HIGIENICA INENCOGIBLE ECONOMICA y DURADERA

SOLICITE CATALOGO ESPECIAL.

SISTEMA DERMOPHILE INCONTRACTIBLE

Unicos Agentes. EL PALACIO DE HIERRO Apartado 26. México, D. F.

PLANTAS DE GAS POBRE

con legítimos motores Otto hasta 4,000 caballos de fuerza. En existencia en México hasta 60 caballos.

GRAN ECONOMIA DE COMBUSTIBLE.

PIDANSE PROYECTOS Y PRESUPUESTOS A LA

GASMOTOREN-FABRIK DEUTZ

Apartado, 1803. Sucursal en México, D. F. 1a. Capuchinas, 25 antes Zuleta, 15.

LA FABRICA MAS ANTIGUA Y MAS IMPORTANTE EN EL MUNDO PARA LA CONSTRUCCION DE MOTORES DE GAS.