CIGARROS
"SUPREMOS"
LA CIGARRERA MEXICANA

EL PAIS
DIARIO CATOLICO

Director,
LIC. JOSE ELGUERO.

Fundador,
TRINIDAD SANCHEZ SANTOS.

Gerente General,
MANUEL LEON SANCHEZ

PIDA USTED "COSMOS" MAGAZINE
en todas las librerías y á los agentes de publicaciones á bordo de los trenes
PRECIO $ 0.50 EJEMPLAR

AÑO XIV. 4,079 MEJICO

Para la publicacion de anuncios y reclames, dirigirse a B. y G. Goetschel, Av. 16 de Septiembre, 26. Sus agentes en Europa, La Société Mutuelle de Publicité. 14 rue de Rougemont.—Paris (9e.)

PRO ARIS ET FOCIS CERTARE

PRECIOS DE SUBSCRIPCION:
En la capital, un mes. . . . . . $ 1.00
En los Estados, seis meses. . . . $ 6.00
PRECIOS DE VENTA:—Número del día $0.02. Atrasados, $0.10

VIERNES 1o. DE NOVIEMBRE DE 1912

La Hora Trágica del Combate

Cómo fué la aprehensión del Gral. Félix Díaz y cuáles las palabras que dijeron sus labios en el culminante momento

El interesante relato de nuestro Enviado Especial llega al punto de su mayor intensidad

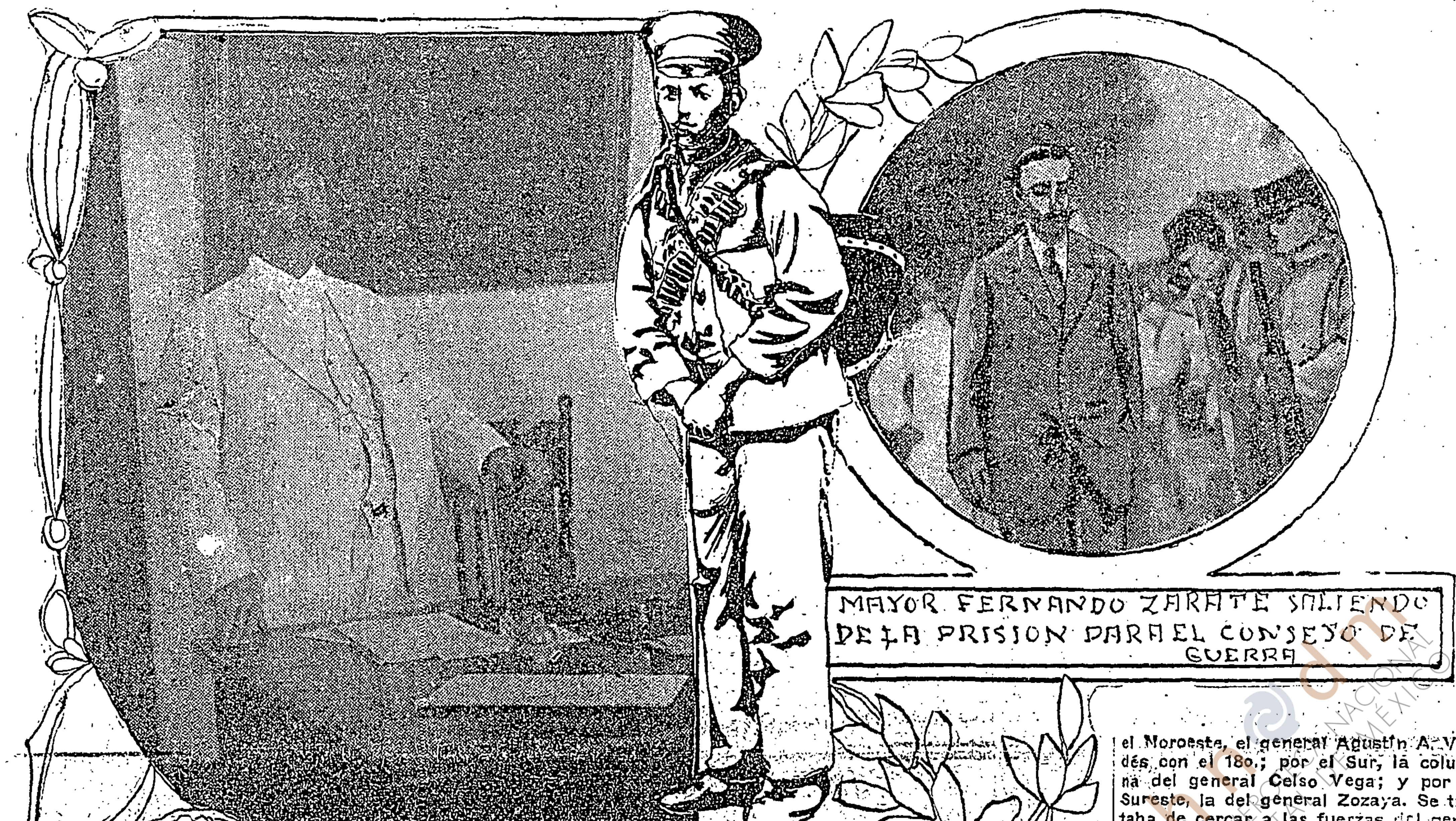

MAYOR FERNANDO ZARATE SALIENDO DE LA PRISION PARA EL CONSEJO DE GUERRA

LIC. MENDEZ QUINTANA JUEZ DE D. DE VERACRUZ

CAP. LIMON ENTRANDO VENDADO A VERACRUZ

Por momentos se acercaba el día y la hora en que la brigada federal, al mando del general Joaquín Beltrán, rompiera sus fuegos sobre la ciudad de Veracruz. Una actividad digna de especial estudio noté en todos los círculos revolucionarios: en los cuarteles, los "juanes" del 21o. y 19o. alistaban sus armas y ejecutaban ejercicios ensayando los lúgubres toques del clarín, que son precursores de la desolación y la muerte. Veracruz estaba en un período de agitación; se acercaba el fin del movimiento rebelde o el *triunfo de éste.*

EL ULTIMATUM DE BELTRAN

A las doce del día 22 del mes en curso, el general Félix Díaz, jefe de la revolución, recibía un pliego cerrado en el que el general Beltrán concedía un plazo de veinticuatro horas para que los no combatientes abandonaran la ciudad, refugiándose en las llamadas zonas neutrales, de que hice mención anteriormente. El ultimatum fué contestado manifestando el general Díaz que le era muy penoso permanecer en actitud bélica en Veracruz, pues comprendía que era un crimen derramar sangre hermana, pero que tenía el consuelo de no ser él el culpable de esto.

Inmediatamente en los parajes públicos se fijaron grandes cartelones, en los que se indicaban las zonas no peligrosas, a fin de que fueran ocupadas por los pacíficos habitantes. Este día fué de inusitado movimiento en Veracruz: aguijoneado por mi habitual curiosidad reporteril, me situé en el muelle número 4, una de las zonas, para presenciar el típico espectáculo que presentaban las caravanas de familias de todas categorías llevando a cuestas colchonetas abrigos y sobre todo grandes cestos con provisiones de boca. Tal vez creían que Veracruz sería sitiada por algún tiempo; tenían temor de ser víctimas de las balas rebeldes y federales.

En menos de cuatro horas las zonas neutrales estaban pletóricas de no combatientes. Veracruz iba quedándose desierto por aquel éxodo de familias.

Durante la tarde y la noche estuve en la Comandancia Militar observando los movimientos del jefe de la revuelta y de su Estado Mayor. Dábanse órdenes terminantes a los jefes de los puestos avanzados, recomendándoles no ceder un palmo de terreno hasta caer atravesados por las balas. Se proveía de suficiente parque a los soldados y éstos ocupaban las mejores posiciones de la plaza.

El coronel Ordaz se encontraba en el cuartel del 21o. batallón revisando, en compañía del mayor Fernando Zárate, las piezas de artillería que deberían contestar a los Schneider Canet de la batería federal. Toda esa noche fué de preparativos bélicos.

LA PRIMERA GRANADA FEDERAL

En cumplimiento de mi misión y considerando la importancia que tendría si en Veracruz se libraba un verdadero combate, me situé en un punto cercano a los Médanos, para observar desde ahí la refriega. Tuve como amables compañeros al doctor Rojas, jefe de la brigada de la Cruz Blanca Neutral, y a un norteamericano gerente de una importante casa comercial. La hora lúgubre del ataque se acercaba; mi reloj marcaba las cinco y treinta minutos y yo reflexionaba sobre el triste aspecto que Veracruz presentaría al día siguiente.

EN LINEA DE FUEGO

Un pase expedido por el general Beltrán me facilitó llegar hasta la primera línea de fuego de las fuerzas federales. Ahí encontrábase emplazada una batería de cañones Schneider Canet de 75 milímetros, al mando del capitán primero Luis Oropeza, que tenía como eficaz ayudante al segundo Pablo Prida, y por uno de los flancos, perfectamente protegida, una sección de ametralladoras, al mando del capitán García.

A diez pasos de esta posición encontrábase montando brioso corcel el señor general don Gustavo A. Maass, quien era el jefe de esa batería de artillería.

Desde ahí, y al tender la vista sobre Veracruz, podía admirarse un espectáculo digno de mejor pluma.

EL PRIMER CAÑONAZO

A las siete en punto de la mañana, la batería Maass, por orden del general Beltrán, lanzó la primera granada sobre la ciudad de Veracruz. Era la señal acostumbrada cuando se combate con enemigo disciplinado. Inmediatamente se entabló el duelo entre la artillería federal y la rebelde, que con gran arrojo dirigía en persona el señor general Félix Díaz. La fusilería de *ambas partes permanecía muda;* era natural, se trataba de desmontar los cañones enemigos y de desaloajr a los revolucionarios de sus mejores posiciones para luego lanzarles columnas de infantería, que llevarían a cabo el siguiente ataque:

Por el Norte, el coronel Adolfo Jiménez Castro con el 11o. batallón; por el Noroeste, el general Agustín A. Valdés con el 18o.; por el Sur, la columna del general Celso Vega; y por el Sureste, la del general Zozaya. Se trataba de cercar a las fuerzas del general Díaz.

FUEGO A RAFAGA

Hacía ya algún tiempo que había enmudecido la batería Oropeza. Tenía apuntados sus cañones sobre los

(Sigue en la 8a. plana col. 2a.)

La acusación contra el G. Dávila

Los defensores de Díaz seguirán firmes en su actitud

Como dijimos en nuestra edición anterior, los señores defensores del señor Félix Díaz, decidieron en una junta sostener la acusación presentada por ellos en contra del señor general Rafael Dávila, presidente del Consejo de Guerra Extraordinario que juzgó la semana pasada al señor Félix Díaz y sus coacusados.

Ayer en la mañana fué presentado ante la Suprema Corte de Justicia de la Nación, un escrito suscripto por los cuatro defensores del señor Félix Díaz, en el que acusan al señor general Dávila, por haber desobedecido al juez de distrito de Veracruz y a la Suprema Corte de Justicia de la Nación, el auto de suspensión del procedimiento o sea la suspensión del Consejo de Guerra, no obstante haber recibido la notificación de dicho auto veinticuatro horas de terminar el referido Consejo de Guerra.

La Suprema Corte en acuerdo de ayer, mandó pasar el escrito de referencia al señor Ministro de la misma Corte, licenciado David Gutiérrez Allende, que es el designado revisor para todos los incidentes que se relacionen con el amparo interpuesto en favor del citado señor Félix Díaz.

LOS DEFENSORES SALIERON PARA VERACRUZ

Los señores Lics. Esteban Maqueo Castellanos y Ricardo del Río, dos de los defensores del referido Díaz, salieron anoche para Veracruz, con el objeto de visitar a su defenso y además, presentar personalmente la ratificación del escrito de amparo que presentará la semana pasada la esposa de su defendido y su compañero el señor licenciado Rodolfo Reyes, durante su estancia en Veracruz.

DOS NUEVOS LAUREADOS CON LAS PALMAS ACADEMICAS

Cablegrama exclusivo para EL PAIS.

PARIS, octubre 31.—El general Louis Liautey, actuamente gobernador de las posesiones francesas en Marruecos, y el muy conocido hombre de letras Emilio Boutroux, han sido electos unánimemente miembros de la Academia Francesa.

Por qué fué acusado P. Corona

Se asegura que injurió a unos voluntarios

Ayer en la mañana, uno de nuestros repórters fué informado por algunas de las personas que están bien enteradas de los sucesos acaecidos a últimas fechas en el Estado de Tlaxcala, manifestándole que en el juzgado permanente de la 7a. zona, están las constancias que obran en la causa seguida por ese juzgado contra el comandante del 6o. cuerpo rural, Victoriano Cortés, por el delito de extralimitación de mando y contra los paisanos Manuel Arrioja, Aurelio Hernández, Pedro Corona y Diego Sánchez por el delito de insultos a los soldados voluntarios que estaban desempeñando el servicio de retenes.

A la vez estas mismas personas comunicaron a nuestro repórter que la noche en que cometieron estos delitos los individuos citados, el señor Pedro Corona, actual jefe político de Tlaxcala, entidad federativa, no gozaba de fuero pues no tenía entonces tal cargo

Sobre el mismo asunto hemos recibido el siguiente telegrama:

TLAXCALA, octubre 31.—Señor director de EL PAIS.—Méjico.

Suplícole muy atentamente se sirva dar publicidad al siguiente mensaje, anticipándole por su deferencia mis agradecimientos. No hubo exhorto ni fuga en el caso prefecto político Pedro Corona, gobernador electo del Estado; lo que fué un atentado a la soberanía del mismo con desacato de los artículos 30 y 113 del Código Militar. Que no hubo exhorto lo manifiesta el informe que el comandante de la fuerza rural rindió al Ministro de Gobernación y que no hubo fuga lo demuestra el hecho notorio de encontrarse desde la fecha aludida el señor Pedro Corona al frente de la prefectura a su cargo.—El gobernador interino, **Gabriel Castillo.**

Acordóse el ascenso de Blanquet

Volverá a continuar la campaña en la región lagunera

Hace algunos días que llegó a esta capital el señor general Aureliano Blanquet, jefe del 29o. batallón de línea, quien con éxito batió a los revolucionarios orozquistas en la región lagunera. Algunos periódicos metropolitanos lanzaron a la publicidad una información, en la que aseguraban que el citado valiente militar marcharía al Estado de Morelos, con el fin de hacerse cargo de las operaciones contra las hordas de Emiliano Zapata, cesando en el desempeño de su puesto el general Felipe Angeles, actual jefe de esa zona.

El día de ayer, uno de nuestros repórters llevó a cabo diversas pesquisas, con el objeto de saber si era verdad tal especie, logrando obtener los siguientes informes:

BLANQUET CONTINUARA EN LA LAGUNA.

La Secretaría de Guerra, teniendo en cuenta que en la región lagunera permanecen aún algunas gavillas de revolucionarios orozquistas, y los conocimientos que el general Blanquet tiene de esa región, resolvió que continuara operando en dichos lugares, sólo con el 29o. batallón, una sección de artillería y otra de ametralladoras, y que los ciento cincuenta rurales del 2o. cuerpo irregular auxiliar del Estado de Coahuila, que con él marchaban, permanezcan en esta capital, mientras se les dota de nuevo armamento, vestuario y monturas.

Estos últimos soldados sí marcharán al Estado de Morelos, llevando como jefe probablemente al teniente coronel Jiménez Riveroll, militar que siempre ha combatido con el general

(Sigue en la 2a. plana, col 1a.)

Dice el Gral. Reyes que él no acrecentará la anarquía

Asegura que él no hace política y habla del giro de su proceso

Deseando conocer la autorizada opinión del señor general Bernardo Reyes sobre los sucesos de Veracruz, le enviamos el siguiente interrogatorio, al cual el distinguido divisionario se sirvió contestarnos en los términos que en seguida transcribimos:

I.—Si efectivamente el señor Presidente ha perdonado a usted la vida.

II.—Si en alguna forma, aunque no en la de semejante perdón, se ha mostrado benévolo para con usted.

III.—Si no el señor Presidente, precisamente, si las autoridades que de él mismo dependen, han efectuado el perdón a que se refiere el primer punto, o mostrando la benevolencia a que se contrae el segundo.

IV.—Si tiene usted algo que decirnos con relación al cargo de conspiración que se le hace.

Esperando tenga a bien atender la súplica que contiene la presente, me suscribo atto. S. S.

Correspondo los punto que anteceden:

PUDO HABER CONSIGNA

Al I, respecto de que si el señor Presidente me ha perdonado la vida, manifiesto que cuando me entregué en Linares la madrugada del 25 de diciembre de 1911, bien pudieran haber tenido consigna las fuerzas de aquella región, de ejecutarme al ser encontrado, y bien pudiera haber sucedido que después se levantase esa consigna; pero yo no puedo más que expresar lo dicho para que se deduzca, que dentro de esa posibilidad cabría la suposición de que por algún acuerdo quedó sin efecto la ejecución.

BAJO PALABRA DE HONOR

Lo que fué un hecho, es que al tener conocimiento el señor general Jerónimo Treviño, jefe de aquella zona, de mi presentación, me dejó bajo mi palabra de honor con la ciudad de Linares por cárcel, en tanto que la superioridad disponía de mi persona; y que al disponer dos días después de mí la superioridad, preso y con escolta competente, se me condujo a esta capital, hasta quedar recluido en la prisión de Santiago, en la que aún me encuentro.

(Sigue en la 2a. plana ,col. 7a.)

EL LICENCIADO LUIS CABRERA RESULTO ELECTO PRESIDENTE DE LA CAMARA

Forman con él la mesa los Diputados Vicente Pérez e Isasi. Se oponían los militares a que se concediera permiso al Brigadier Luna para usar una condecoración.— El Sr. Zavala se eleva tanto que se pierde

En la sesión de ayer en la Cámara, leída que fué el acta, el señor González Garza se puso en pie para pedir que se agregasen algunas palabras. El acta pecaba de concisa, y por lo que decía podía suponerse que el señor González Garza se opuso simplemente a que se concediera una pensión a la viuda del señor *Fausto Nieto,* que sucumbió al lado de Serdán en Puebla.

La verdad es que el señor González Garza manifestó que no había ley en qué apoyarse para conceder lo que el señor Sarabia y otros diputados de la delegación de San Luis Potosí pedían para la señora viuda de Nieto; pero que el asunto debía pasar a la sección especial que en la Secretaría de Gobernación despachaba indemnizaciones por perjuicios causados por la revolución, pensiones a viudas y huérfanos, etc., etc.

COMIENZA LA VOTACION PARA INTEGRAR LA MESA DE NOVIEMBRE

El señor Escudero, presidente saliente de la Cámara, antes de que empezara la votación invitó a los señores Roque González Garza y Vicente Pérez para que subieran a la plataforma a presenciar la entrega de las boletas. La razón de esta invitación era dar a los candidatos la mejor prueba de la legalidad con que la mesa quería proceder hasta el último momento; pues tanto el señor González Garza como el señor Vicente Pérez eran candidatos para vicepresidentes, respectivamente, por los Partidos Independiente y Liberal.

El señor González Garza, que con su nariz de aguilucho y su barba gascona parece un hugonote partidario de Enrique de Navarra, se pone de nuevo en pie para manifestar que esa invitación no puede ser aceptada por él porque confía en la Mesa de una manera absoluta. (Como se ve, el señor González Garza es uno de los pocos *miembros del Partido* Constitucional Progresista que ha roto con los procedimientos del grupo a que pertenece, para sostener con sus actos que las buenas formas no están reñidas con el sostenimiento de las ideas de Partido. El hecho de que en las candidaturas independientes haya figurado el señor González Garza, es la mejor prueba de que el grupo de la minoría sabe apreciar el mérito donde lo hay, y si esta conducta fuera seguida por los demás miembros del P. C. P., seguramente que en poco tiempo habríamos de ver que la serenidad había instalado sus dominios en el recinto de la ley.)

Escudero.—Al proceder como lo hago, me he ajustado a los antecedentes, si no añejos, sí observados por mí en el mes anterior. En principio, el señor González Garza tiene razón; pero dadas las circunstancias políticas actuales, la inquietud de los diversos partidos y el celo que todos ponen en su labor, me parece que hago bien invitando a los candidatos a que presencien la votación. Sostengo, pues, mis palabras, y si el señor González Garza declina la invitación, traslado ésta al señor Faustino Estrada, que es otro de los candidatos. (Sube el señor Estrada.)

Castellot.—¿V[illegible] todas las candidaturas en [illegible] acto?...

El señor Escudero dice que sí y la secretaría comienza a pasar lista. Preciosas urnas de metal se han colocado en la mesa de la presidencia y los diputados comienzan a subir por la derecha, entregan su voto en manos del presidente y éste lo coloca, según el color, en la urna de la derecha o en la de la izquierda. En la primera va colocando las rojas, que son las del

(Sigue en la 2a. plana, col 1a.)

El empréstito de los 20 millones

No podrá conseguirse en EE. UU. por causa de la crisis

Cablegrama exclusivo para EL PAIS.

NUEVA YORK, octubre 31.—Como se ha sabido ya por distintos conductos, desde hace varios días se nota una depredación muy marcada en las Bolsas de Londres, París y Berlín, depresión que ha estado muy cercana al pánico financiero, motivado todo por los temores de que estalle una guerra continental europea, obligada por el conflicto de los Balkanes, que en este momento está en su período álgido.

Esta situación tenía que reflejarse indefectiblemente en los mercados americanos, lo que ha sucedido hoy, cuando por virtud de las noticias alarmantes de los Bancos europeos, se aumentó repentinamente el tipo del descuento, causando una alza súbita en el tipo de interés, que ascendió hasta ocho y tres cuartos.

En estas circunstancias, en los círculos financieros se considera imposible la colocación del empréstito mejicano, que a mayor abundamiento tiene en su contra las condiciones actuales del país, que distan mucho de ser normales

EDITORIAL
EN TERCERA PLANA
Imbecilidad Profesional

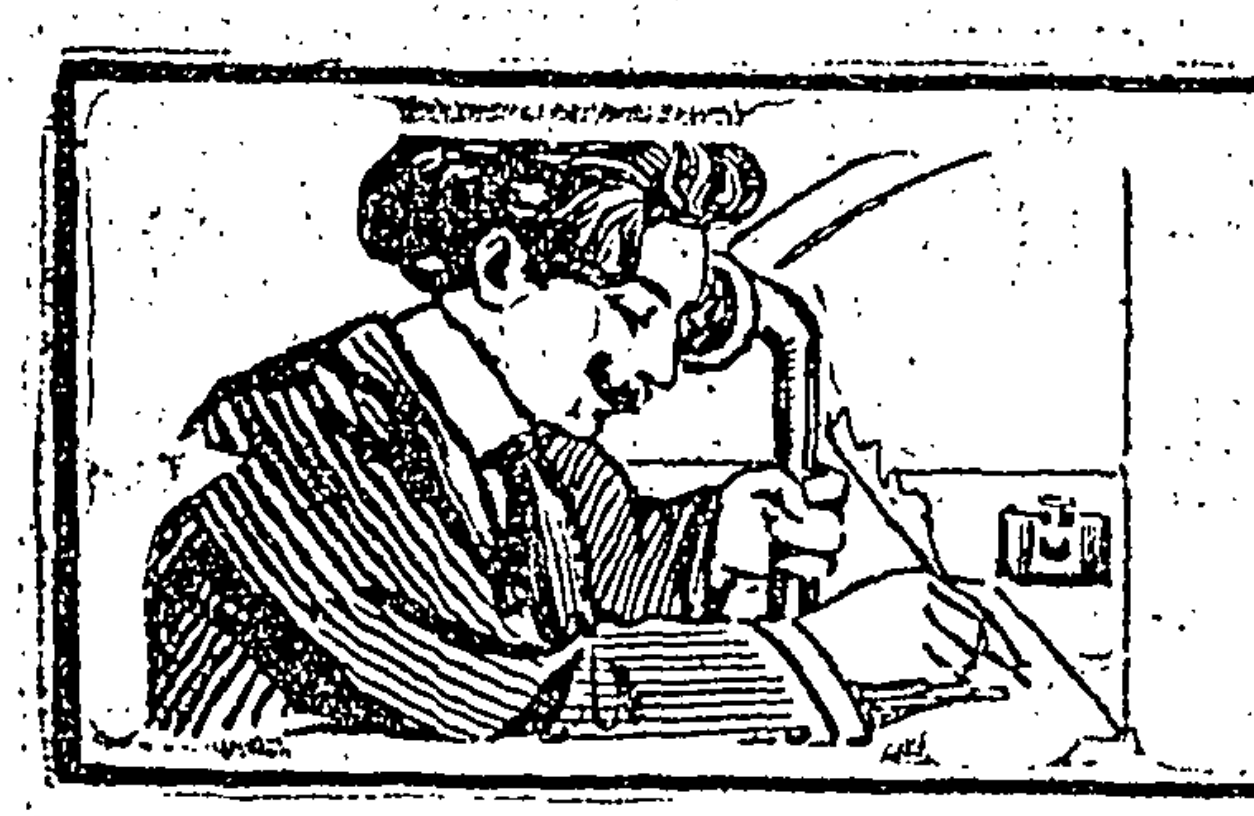

NOTICIAS MUNDIALES

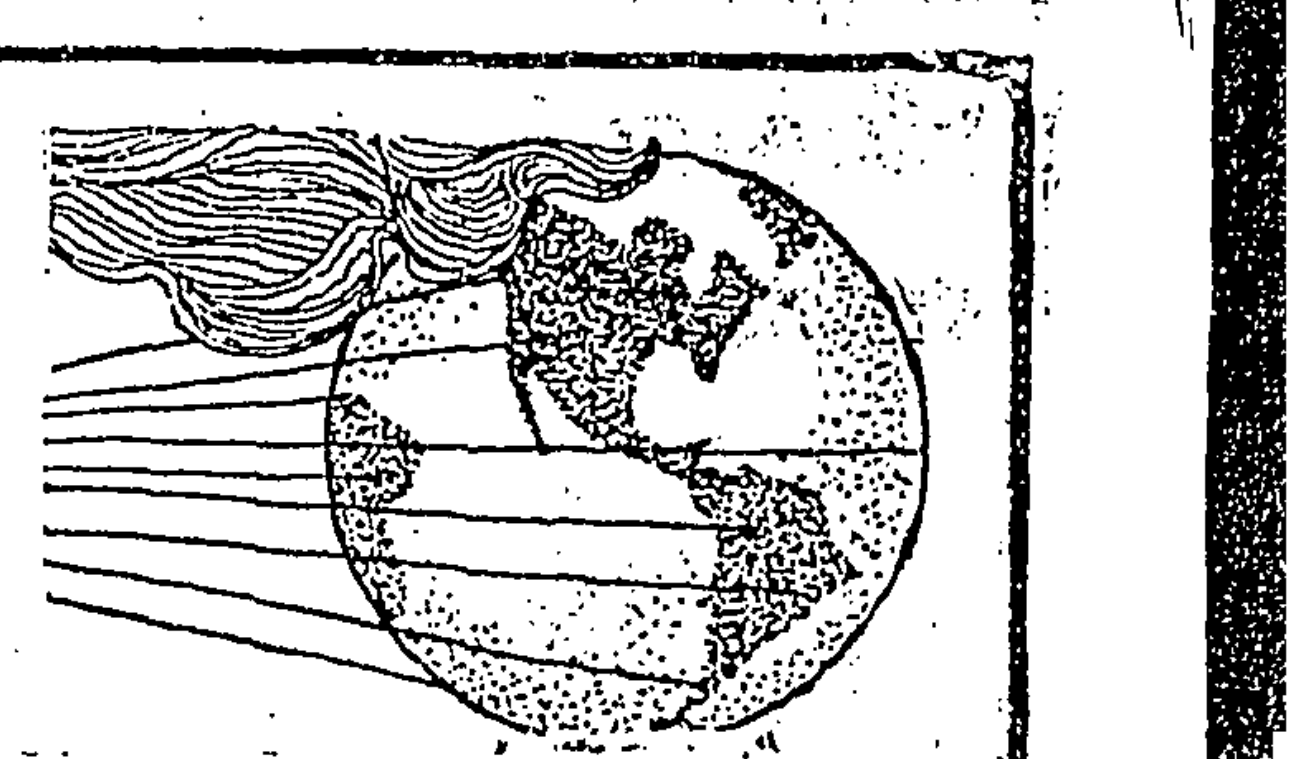

El Lic. L. Cabrera resultó electo Presidente

(Sigue de la primera plana).

Partido Liberal Renovador, y las otras, que son blancas, las coloca en la urna de la izquierda, a la vista del público.

EL ESCRUTINIO Y EL RESULTADO

El secretario Orive ha formado paquetes de diez cédulas blancas y el señor Silva Herrera ha hecho lo mismo con las rojas. El primero lee los nombres de los agraciados por el Partido Independiente: presidente, licenciado Manuel Malo y Jubera; primer vicepresidente, Roque González Garza; segundo vicepresidente, señor Faustino Estrada.

Hace lo mismo el señor Silva Herrera con las rojas y declara que los candidatos del Partido Renovador han sido los señores licenciado Luis Cabrera (siseos); licenciado Vicente Pérez (siseos); y coronel Adolfo M. Isasi (siseos.)

Hechas las sumas, pues hay quien ha votado en favor de los independientes en cédula roja, lo cual parece que entraña una cobardía, el señor Mauricio Gómez, con esa gravedad bon enfant que lo caracteriza, dice que el señor Malo Jubera ha obtenido 72 votos, el señor González Garza 70 y el señor Estrada 73. En tanto que los candidatos del Partido Renovador han sido agraciados por 104, 105 y 103 respectivamente.

Fuertes y prolongados siseos se dejan oir cuando las galerías se enteran del resultado de la votación, y aunque los miembros del Partido Constitucional Progresista procuran acallar las manifestaciones de desagrado con aplausos, son ellos quienes se ven obligados finalmente a desistir de su empresa.

También hubo un voto al señor Castellanos para una vicepresidencia.

UN INCIDENTE

Lo provocó el señor Galicia Rodríguez haciendo observar que la votación hablaba de 176 diputados presentes y el portero de la Cámara sólo había registrado la entrada de 138, y pide que se rectifique la votación; pero el señor Mendivil (joven alto, delgado, pelo crespo, bigotito efímero y ojos chinescos), dice que muchos han entrado por el Factor. Todo el mundo queda conforme, el señor Galicia Rodríguez retira su petición confiando en la Mesa (que es en lo que también confía siempre el señor Presidente de la República, al decir de "la voz de la calle"), y el señor Escudero agradece al señor Galicia Rodríguez sus palabras. (Como se ve, las buenas formas se extienden.)

También tomaron parte en este incidente el señor Malo Jubera, para decir que él confiaba en la Mesa de una manera absoluta; y el señor Elorduy para manifestar que para él las personas no querían decir nada; que se trataba de hechos.

LAS MOCIONES DEL SR. PABLO LOZADA

Fueron dos y ambas concebidas en términos parecidos y con una misma cédula: pedían que se excitara a los diputados faltistas a cumplir con su deber, recordándoles dos cosas: que las sesiones deben comenzar a las tres de la tarde y que los nombres de los diputados que falten deben ser publicados en el "Diario de los Debates."

Iban a pasar a comisión, pero el señor Cabrera reclamó el trámite diciendo que la cuestión debía ser resuelta por la misma Mesa.

La secretaría, que es la encargada de hacerlo se da por aludida entonces, y el señor Gómez, con una prosopopeya que está tan cercana de la risa que puede decirse que va con ella de la mano, dice que no acepta el reproche del señor Lozada porque la secretaría siempre cumple con su deber, y que esto y lo otro. (El señor Gómez habla serio, muy serio, pero el público se ríe y el señor Gómez acaba por hacer lo mismo. Así es el señor Gómez.)

El señor Lozada decide retirar su moción en vista de que la secretaría promete excitar a los diputados faltistas.

UN ORADOR SINGULAR

Viene después un acto de regocijo a cargo del señor Zavala, que no estaba anunciado en la orden del día.

El día de anteayer el señor Pedro Zavala, miembro del ejército, pidió a la Mesa que retirara el dictamen que la comisión respectiva había presentado consultando que se concediese al señor brigadier don Gilberto Luna el permiso constitucional necesario para aceptar y usar una condecoración que le había conferido S. M. don Alfonso XIII de España.

Concedida la palabra al señor Zavala para que apoyase su petición de la víspera, se puso en pie un hombre descolorido, rico de nariz, lento de palabra y con una coronilla de calvicie. Habla en voz tan baja, que todo el mundo pide que suba el señor Zavala a la tribuna. Después de vacilaciones interminables que causan la risa de los testigos, sube el señor Zavala a la tribuna.

Vamos a ver si nos es posible dar una idea, siquiera sea aproximada, de lo que dijo el buen señor diputado por Sinaloa y de cómo lo dijo.

"METAMORFOSIS Y METAMORFOSIS"

"He observado durante el curso de este primer período de sesiones (pausa), que los oradores que suben a esta tribuna (pausa larga) sufren transformaciones (pausa). Yo, a causa de la emoción que experimento en este sitio (pausa), siento que sufro una transformación, una metamórfosis. Aquí hemos visto cómo muchos de los diputados han sufrido también metamórfosis, como el señor Lozano con su canto de cisne, pues habiendo subido león, acabó en eso, no en león, en cisne. Su discurso fué el De Profundis a la credencial de Santiago Sierra (pausa). Aquí hemos visto al señor Moheno, que también sufre una metamórfosis: abajo es cínico, arriba es ingénuo. (Risa general. El señor Zavala, imperturbable, sigue.) Y yo, repito, también siento una metamórfosis. siento que me elevo, me elevo, me elevo. Ya llegué a la clave del arco, ya llegué a la techumbre, ya salí del Parlamento, ya cruzo ligero la constelada bóveda...."

El Presidente, agitando la campanilla.—Suplico al señor diputado que aterrice.

El señor Zavala, descendiendo en vol plané.—Ya estoy de nuevo entre vosotros, pero siempre alto, siempre en esta tribuna de la metamórfosis, y lo que tengo que decir debe ser dicho abajo, desde mi asiento. Aquí veo una serpiente que rastrea entre las curules (todo el mundo se alarma y se mira y se encoge de pies en un movimiento inconsciente de defensa instintiva). Una serpiente que trata de obtener la cruz del mérito militar, que no merece, y las razones que tengo para decidir esto deben ser dichas abajo. (Desciende el señor Zavala en medio de la expectación general, pues al paso a que vamos quién sabe dónde acabará el buen diputado por Sinaloa su peregrino discurso...)

LO QUE DIJO ABAJO EL DIPUTADO POR SINALOA

Sabido ya que el señor brigadier Luna era la serpiente figurada que causó al principio un justificado pánico, el señor Zavala dijo que era necesario hacer un cuadro plástico patriótico que recordara al escudo nacional, y se ofreció galantemente a desempeñar el papel del águila caudal de la mejicana leyenda.

Armado, pues, de poderosas garras que contra el nopal sujeten el cuerpo de la víbora, y vestido de plumas adecuadas, el señor Zavala comienza a devorar a su víctima.

Las argumentaciones del señor Zavala fueron éstas: una aseveración no demostrada satisfactoiamente: que el general brigadier don Gilberto Luna no había recibido la Cruz del Mérito Militar en Méjico porque era indigno de ella; y que el haberle otorgado España esa Cruz que el Gobierno mejicano no le había concedido, debía considerarse como un reproche y no aceptarse de ninguna manera.

Manifestó también lo que, en su concepto, había movido al Gobierno español a conceder dicha condecoración: Luna intervino en la compra que a una casa española constructora de armas hizo el Gobierno mejicano de más de ochenta mil fusiles. Los fabricantes interpusieron su influencia y el Gobierno español concedió una condecoración, inmerecida. Y la Cámara de Diputados—concluyó el águila de la leyenda deglutiendo el último trozo de serpiente—no debe admitir estas formas de corretaje que lastiman la dignidad del ejército mejicano.

"Digamos lo que Mirabeau: "Esa distinción nos honraría profundamente si no fuera un presente del comercio, un presente corruptor."

M[illegible]ENO INTRODUJO EL DESOR[illegible]

[illegible] introdujo de esta manera: pidió la palabra para una alusión personal, y cuando hubo respondido a la que le dirigió el señor Zavala, pasó a contestar otras de una sesión acaecida en ya no recordamos qué fecha del calendario.

A Zavala le dijo algunas palabras irónicas, suaves, aludiendo a un "reparo" que dijo el señor Zavala tener, y que el señor Moheno interpretó dolosamente.

"Ya lo han oído ustedes, señores, el señor Zavala tiene reparos, y quien repara también cocea alguna vez. Hoy me alcanzó una coz a mí, pero yo no me curo mucho de la natural actividad de los centauros. No voy a decir nada contra su señoría el señor Zavala. Tranquilícese."

Zavala desde su asiento.—No estoy inquieto.

—Quiero hablar de algo sucedido en la sesión de antenyer, a la que no asistí, y en la cual se hizo alusión a mi persona. Debo manifestar que yo no pronuncié palabra ofensiva para nadie en lo personal. Ataqué a una colectividad, y quien ataca a una colectividad no ataca a cada uno de sus miembros ni a alguno de ellos determinadamente. Se quejan los señores renovadores de intemperancias de nuestra parte y se olvidan de que son ellos los primeros que en este Parlamento lanzaron las primeras injurias. Fué [illegible] el primero que [illegible] tribuna lanzó al señor Méndez [illegible] estas palabras descorteses: "¡Miente usted!"... ¿Es cierto señores? ¿no es cierto?... (La Cámara: sí, sí, sí.) Se ve, pues, que si alguna vez llegamos nosotros a contestar con acrimonía, no habremos sido los agresores, sino los agredidos que se defienden. Yo he sido ofendido en mil formas y por mil personas de la mayoría. No pienso contestar de la misma manera, pero tampoco me co-

(Sigue en la 8a. plana col. 4a.)

Acordose el ascenso

(Sigue de la primera plana).

Blanquet, desde el primer combate de Rellano.

SERAN ASCENDIDOS ESTOS JEFES.

Para terminar esta nota, diremos que militares caracterizados informaron a nuestro repórter que dentro de breves días y por acuerdo especial del Presidente de la República, serían ascendidos a general de Brigada y coronel de infantería, respectivamente, los señores Blanquet y Jiménez Riveroll.

De llevarse a cabo tal ascenso, constituirá un justo premio al valor e inteligencia con que siempre ha operado el general Blanquet.

La agitación política en Cuba

Se temen graves disturbios, mañana

Cablegrama exclusivo para EL PAIS.

HABANA, 31 de octubre.—Como era ya de esperarse hay grandes temores, y es muy probable que estallen graves disturbios por las elecciones presidenciales que deberán tener lugar el día de mañana.

Los liberales que hasta ahora han sido los más apoyados por los elementos gubernativos, están bastante disgustados por los preparativos que el gobierno, en cumplimiento de su deber, ha hecho para guardar el orden, pues dicen que esas medidas tienden a favorecer a sus contrarios los conservadores.

Orestes Herrera, presidente actual de la Cámara, ha enviado una nota al general presidente Gómez, anunciándole su intención irrevocable de retirarse de la política, acabando de aumentar el contenido de esta nota el disgusto de los liberales. Se dice que éstos irán juntos a depositar su voto a cada una de las casillas electorales.

Una Princesa pide por la salud del Príncipe

Agencia Hispania para EL PAIS.

BARI, Italia, 31 de octubre.—Ha llegado de incógnito a esta población una princesa rusa que se dice ser parienta inmediata de la Zarina, con el objeto de hacer rogativas en la iglesia de San Nicolás, en donde hay una imagen milagrosa, de la que es muy devota la princesa.

El objeto de las rogativas es pedir por la salud del Zarevitch, creyendo que éste está aún en peligro por la enigmática herida que recibió últimamente.

No quieren abogadas en Italia

Agencia Hispania para EL PAIS.

ROMA, 31 de octubre.—La Corte, después de estudiar cuidadosamente el caso, confirmó la sentencia de un tribunal inferior, por la cual se excluye a la señora Labriola de poder ejercer su profesión de abogado, en cuyo estudio consumió doce años.

El fallo ha sido muy comentado, y se cree que el Ministro de Instrucción Pública protestará enérgicamente contra esta disposición, que se estima como injusta.

Los árabes prefieren tratar con italianos

Agencia Hispania para EL PAIS.

TRIPOLI, 31 de octubre.—Los árabes, que con tanto ardor pelearon asociados a los turcos para defender su independencia, amenazada por los cañones italianos, acaban de protestar contra la mediación de la misma Turquía, manifestando su deseo de entenderse directamente con los italianos respecto a sus derechos políticos y en otras materias, con los conquistadores italianos.

Matrimonio religioso.

El día 7 del mes en curso, contraerán matrimonio religioso en la capilla de la Divina Infantita, situada en la Avenida Morelos, el señor José Muriel y Román y la distinguida señorita Concepción de la Torre y Carbajal.

El general Trucy Aubert y 'El País'

A propósito de una carta que envía el general Trucy Aubert al señor Sánchez Azcona, diciendo que EL PAIS, obrando con DOLO, ha publicado noticias inexactas respecto de la situación de C. Juárez con respecto a los rebeldes del Norte, nos permitimos decir a dicho señor Trucy Aubert que no es exacto que EL PAIS haya obrado DOLOSAMENTE en su información referente a los sucesos del Norte, y que, muy al contrario, nuestro diario en ese asunto se ha portado con toda la imparcialidad posible.

Se confirma plenamente la gran derrota sufrida por los turcos en Lule Burgas

Los turcos en salvajes represalías asesinan a mujeres y niños

Cablegrama exclusivo para EL PAIS.

VRANYA, Servia, 31 de octubre.—Por todos los conductos que llegan de diferentes procedencias, se confirman las atroces matanzas que llevan a cabo los soldados turcos en todos los extranjeros, especialmente en los cristianos. Todas las casas de los pacíficos habitantes son invariablemente quemadas hasta su completa destrucción, impidiendo con salvaje crueldad que los habitantes, sin excepción de mujeres, de niños y de ancianos, puedan salir de allí. En esta forma se han encontrado ya muchos centenares de cadáveres de cristianos enteramente carbonizados. El número de pequeñas poblaciones cristianas así tratadas llega a más de veinte.

* * *

SE DIVIDE EN TRES CUERPOS EL EJERCITO GRIEGO

Cablegrama exclusivo para EL PAIS.

ATENAS, 31 de octubre.—Después de haberse verificado la toma de Verria, el ejército griego, que estaba formado por un solo cuerpo, ha quedado dividido en tres grandes columnas: la primera quedará al mando del príncipe heredero Constantino, que, dsde luego, se dedicará a operar rumbo a Salónica. La segunda columna se dirige rumbo a Janina, y por último, la tercera saldrá en dirección a la importante plaza militar de Monastir, en donde se sabe que los turcos se están concentrando para resistir allí el ataque combinado que sobre ellos harán los ejércitos de Servia y de Grecia.

* * *

MUEREN TRESCIENTOS MONTENEGRINOS

Cablegrama exclusivo para EL PAIS.

CETTINGE, 31 de octubre.—En un terrible asalto que el ejército montenegrino verificó sobre los fuertes de Taraboch, murieron trescientos hombres sin haber logrado apoderarse del mismo. Desde hace varios días se ha estado verificando un terrible bombardeo por parte ed los montenegrinos sobre el dicho fuerte, sin haber alcanzado un progreso decisivo. En cambio se ha logrado capturar la importante posición sobre la colina de Bardighiol. Cuando Tarabhch llegue a estar en poder de los montenegrinos se habrá al fin completado el cerco de Scutari.

* * *

SE CONFIRMA LA DERROTA DE LOS OTOMANOS EN LULE BURGAS

Cablegrama exclusivo para EL PAIS.

LONDRES, 31 de octubre.—Se confirmado la derrota experimentada por doscientos mil turocos en las cercanías de Lule Burgas por el grueso del ejército búlgaro que comanda en jefe el rey Fernando. El grueso de la caballería búlgara persigue con encarnizamiento a los fugitivos, que se dirigen hacia Tichalja. No es aún posible determinar el monto total ni siquiera aproximado, de las pérdidas experimentadas por ambos ejércitos, dada la extensión enorme de la línea de combate. Se sabe tan sólo que esta batalla, en la que los dos ejércitos contendientes habían acumulado sus mejores elementos, ha sido la más sangrienta de la campaña, y que es considerada por los peritos militares como la decisiva.

La situación de Adrianópolis es bastante grave y según rumores que hasta ahora no tienen confirmación, la guarnición, desesperada ya ha enarbolado la bandera blanca de la rendición.

En los círculos diplomáticos y aun en los oficiales, corre la versión de que cuando llegue la plena confirmación de la derrota de los turcos, las potencias tendrán forzosamente que intervenir, pues no se cree que pueda permitirse que los confederados triunfantes, lleguen a tomar a Constantinopla.

* * *

REGOCIJO POR LA DERROTA DE TURCOS

Cablegrama exclusivo para EL PAIS.

SOFIA, 31 de octubre.—Oficialmente se ha publicado en esta capital causando con ello gran regocijo a sus habitantes, la noticia de la derrota sufrida por el grueso del ejército turco en las cercanías de Lule Burgas. En la nota se dice que el resto del ejército que pudo escapar se retira rumbo a Tishorlu, que es una estación en la línea férrea de Constantinopla, en donde piensan hacerse fuertes para presentar nueva resistencia.

SE IMPONE LA INTERVENCION.

Cablegrama exclusivo para EL PAIS.

VIENA, octubre 31.—Como se ve ya inevitable el avance de los búlgaros hacia Constantinopla, los gobiernos de las potencias que firmaron el tratado de Berlín, han convenido ya en que se impone la inmediata intervención. También Rusia entrará como potencia mediadora, siempre que los gobiernos de los Estados confederados de los Balkanes acepten su intervención.

NO ADMITIRAN POR NINGUN MOTIVO MEDIANEROS.

Cablegrama exclusivo para EL PAIS.

PARIS, octubre 31.—El gobierno de Bulgaria acaba de notificar solemne y formalmente a todos los gobiernos europeos, que los aliados en la península de los Balkanes no tolerarán, por ningún motivo, la intervención de las mismas en la guerra actual, ni aún siquiera con el carácter de conciliación amistosa.

El rey Fernando que, como se sabe, es el jefe supremo de los ejércitos aliados, y que de hecho tiene la representación de los demás reyes confederados, manifiesta que sólo firmará la paz tratando directamente de ella, con el Sultán de Turquía.

* * *

LA PRIMERA VICTIMA D1 LA AVIACION EN LA GUERRA ACTUAL

Cablegrama exclusivo para EL PAIS.

PARIS, octubre 31.—El conocido aviador ruso Popoff, que fué contratado por el ejército búlgaro para que prestara sus servicios dirigiendo el cuerpo de aviadores militares, emprendió hoy sobre la sitiada ciudad de Adrianópolis un vuelo de exploración, yendo personalmente en la mejor de sus máquinas. Los soldados turcos al observar la maniobra descargaron centenares de rifles sobre el aeroplano sin resultado alguno; en seguida sus mejores artilleros lanzaron sobre Pepoff varias granadas de gran alcancé, una de las cuales hizo blanco, matando al aviador que cayó con su máquina a plomo sobre el campamento enemigo.

Es ésta, la primera víctima de la aviación en la guerra, en la actual campaña, y se considera por los peritos militares como prueba concluyente del peligro inminente que hay en la exploración de aeroplanos, en el estado actual de estas máquinas.

INGLATERRA DICE QUE INTERVENDRAN LAS POTENCIAS

Cablegrama exclusivo para EL PAIS.

LONDRES, octubre 31.—El ministro de Relaciones, Sir Edward Grey, dijo hoy al contestar una interpelación en la Cámara de los Comunes, que las potencias interesadas, intervendrán, cuando lo crean oportuno, con el objeto de poder asegurar una paz duradera en la península de los Balkanes.

Esta aserción de parte de tan autorizada voz, inicia el conflicto probable que tanto se ha estado temiendo, pues los aliados a su vez manifiestan que rechazarán toda intervención extraña.

* * *

FRANCIA ENVIA UNA ESCUADRA VOLANTE

Cablegrama exclusivo para EL PAIS.

PARIS, octubre 31.—En vista del peligro inminente que hay para que continúen los infames asesinatos cometidos en las personas de cristianos inermes que son aniquilados por los turcos en su furor fanático, exacerbado por la derrota, se ha ordenado hoy la salida de una escuadra volante francesa, que partirá de Tolón, compuesta de tres cruceros. Es muy posible que la demostración naval que en aguas turcas va a hacer esa escuadra se haga en combinación con las de otras naciones.

* * *

QUEMARON VEINTE POBLACIONES

Cablegrama exclusivo para EL PAIS.

WASHINGTON, octubre 31.—El Ministro griego acreditado en esta capital, acaba de recibir noticias que confirman plenamente las atrocidades cometidas por los turcos en veinte poblaciones de toda la región de Janina, en donde, con espíritu vandálico, han muerto quemados en sus propias casas todos los habitantes indefensos de aquellos lugares.

* * *

LA AVIACION EN LA CONTIENDA BALKANICA

Cablegrama exclusivo para EL PAIS.

BERLIN, octubre 31.—Todos los beligerantes que actualmente llevan a cabo la guerra en los Balkanes, se habían provisto con anticipación de los mejores sistemas hasta hoy empleados de los aeroplanos militares. La circunstancia de que hasta ahora no haya ntenido acción decisiva en los combates verificados se debe tal vez a que el Estado Mayor prohibió en lo absoluto que ningún militar alemán pudiera alistarse al servicio de ninguno de los gobiernos beligerantes.

* * *

LAS HORDAS SE ENTREGAN AL SAQUEO

Agencia Hispania para EL PAIS.

CONSTANTINOPLA, 31 de octubre.—Los ministros extranjeros residentes en esta ciudad comienzan ya a inquietarse por las probabilidades de una inminente matanza de extranjeros, que se ejercitaría especialmente en contra de los cristianos, como salvajes represalias de las derrotas que les han infligido los confederados.

Se sabe que muchas hordas invaden la mayor parte del país, y que, sin que nada ni nadie pueda contenerlas, se entregan a toda clase de crímenes repugnantes y verdaderamente salvajes que se cometen en séres indefensos, como son los niños y las mujeres.

SE RUMORA LA RENDICION DE ADRIANOPOLIS.

Agencia Hispania para EL PAIS.

SOFIA, octubre 31.—A última hora se ha estado rumorando mucho la rendición de Adrianópolis, lo que si llega a confirmarse, precipitará la derrota absoluta de los turcos, pues entonces los búlgaros trasladarían su cuartel de Satarazagora a Adrianópolis, facilitando así muchísimo las operaciones futuras sobre Constantinopla.

EL COMBATE DE ESKI-BABA

Agencia Hispania para EL PAIS.

CONSTANTINOPLA, 31 de octubre.—Continúa en plena actividad la batalla de Eski-Babá. La pretendida derrota de los turcos de que tanto alarde han hecho las agencias de noticias, en los Estados balkánicos, ha consistido únicamente en un cabio de posiciones del ejército turco, que, con miras estratégicas se retiró de Lule Burgas, de manera ordenada, hasta veinticinco millas al sur, para apoyar allí su centro que está en Tschorlu a diez millas de distancia del Mar de Mármara, y a sesenta y cinco millas de Constantinopla.

* * *

SE ESPERA LA CAIDA DE SCUTARI

Agencia Hispania para EL PAIS.

SOFIA, 31 de octubre.—Continúa siendo muy crítica la situación de la plaza sitiada de Adrianópolis, esperándose que de un momento a otro su agotada guarnición se vea obligada a rendirse.

El ejército montenegrino está en espera de refuerzos para poder volver a atacar a Scutari. Se cree que cuando lleguen los griegos y los servios a Monastir, se podrán enviar los mismos, para que de una vez caiga en su poder la disputada plaza.

UNA MODIFICACION AL HOME RULE

Agencia Hispania para EL PAIS.

LONDRES, 31 de octubre.—En la sesión de esta tarde del Parlamento se presentó una enmienda al proyecto de ley tan discutido del Home Rule (Autonomía de Irlanda), para que las elecciones para senadores en Irlanda sean hechas por votación popular en vez de ser designados por el Gobierno

Bélgica pide informes a E. Unidos

Dice que su Cónsul continúa preso en Mérida

Cablegrama exclusivo para EL PAIS.

WASHINGTON, octubre 31.—El gobierno de Bélgica, por los conductos debidos, ha hecho formal petición a la Secretaría de Estado, para que éste investigue con el gobierno de Méjico, el actual paradero del cónsul de Bélgica en la ciudad de Mérida, Yucatán, pues ha llegado a conocimiento del gobierno belga que por cuestiones políticas se ha puesto preso a dicho funcionario.

El Parlamento Italiano se abrirá a fines de Noviembre

Agencia Hispania para EL PAIS.

ROMA, 31 de octubre.—Los soberanos de italia, que han estado de vacaciones en su residencia real de San Rossore, han anunciado su determinación de no regresar a esta capital sino hasta el próximo 15 de noviembre.

Debido a las circunstancias políticas actuales, se ha decidido que el Parlamento italiano no abra el período de sus sesiones sino hasta fines del entrante noviembre, para cuya fecha se cree que se haya despejado de algo la situación internacional.

Fué fusilado un súbdito español

Especial para EL PAIS.

TOLUCA, octubre 31.—Una gruesa partida de zapatistas, cuyo número y jefes se desconocen hasta ahora, entró esta tarde en la rica hacienda "El Veladero," propiedad del señor Pérez Cortina, y de la que es apoderado general y copropietario el vicecónsul español señor don Miguel Ibarra.

Los asaltantes cometieron el más desenfrenado saqueo, y fusilaron al empleado ibero Jesús Molleda, llevando a cabo otras innumerables depredaciones y atropellos.

Los citados rebeldes han prometido que si no les es entregada una fuerte cantidad de dinero, incendiarán la finca y los montes pertenecientes a la hacienda.

El consulado español de esta ciudad está dispuesto a rescatar el cadáver de Molleda a cualquier precio.

—De los pueblos de Zaragoza y Putla se han recibido alarmantes noticias, que dicen que toda esa zona se encuentra por completo infestada de zapatistas.

EL CORRESPONSAL.

Por qué compran tanto carbón?

Agencia Hispania para EL PAIS.

CARDIFF, Inglatera, 31 de octubre.—Recientemente se han estado comprando en esta plaza, por los agentes de los gobiernos de Alemania y de Italia, enormes cargamentos de carbón de piedra.

Ahora son los agentes del Gobierno de Rusia los que han firmado órdenes para el pronto envío de treinta mil toneladas de combustible, comentándose mucho el hecho de este apresuramiento en la adquisición del carbón, siendo más notable respecto de Rusia porque hacía mucho tiempo que no se surtía de ese artículo.

Se aplazaron los mitines políticos

Hasta mañana se designarán los candidatos

Cablegrama exclusivo para EL PAIS.

NUEVA YORK, 31 de octubre.—Como señal de condolencia por la muerte de James S. Sherman, Vicepresidente de la República, que murio anoche en su residencia de Utica, se ha convenido en suspender toda clase de mitines políticos que debían tener verificativo hoy, y en los que se trataría de buscar el candidato que debe suplir en las próximas elecciones para vicepresidente en la fórmula Taft-Sherman para el futuro período presidencial y vicepresidencial.

Entre los candidatos más probables paar substituir al lamentado Mr. Sherman, se mencionan mucho los nombres del gobernador Hadley de Missouri y a los senadores Borah y Cummings por el partido republicano para la Vicepresidencia de la República.

El Secretario de Estado, Philander C. Knox, por ministerio de la ley, y, debido a la muerte del Mr. Shrman, es el indicado para substituir la falta temporal o absoluta del Presidente Mr. Taft; o en otros términos, Knox es en estos momentos el Vicepresidente de los Estados Unidos.

Díaz es transladado a Ulúa

Especial para EL PAIS.

VERACRUZ, octubre 31. — Poco después de la una de la madrugada de hoy, fué conducido al presidio de S. Juan de Ulúa el brigadier don Félix Díaz.

El brigadier fué llevado en coche hasta el malecón de Sanidad, donde él y sus acompañantes se embarcaron en el remolcador "Tulum," que debía conducirlos a la tristemente célebre fortaleza.

También fueron llevados a Ulúa en el mismo remolcador, el coronel Agustín Migoni, el mayor Fernando Zárate, teniente Lima y los demás prisioneros juzgados por el Consejo de Guerra Extraordinario que presidió el general Dávila.

Pocas personas se dieron cuenta del translado de los pirisoneros revolucionarios, debido a la hora avanzada en que se llevó a cabo.

TRANSLADO DEL 18o. BATALLON.

Ayer transladóse el 18o. batallón, que manda el general Agustín Valdés, a uno de los cuarteles, pues desde la recuperación de la plaza por los federales, dicho cuerpo se hallaba alojado en el Palacio Muncipal.

EL CORRESPONSAL.

Se roban valiosos cuadros

Agencia Hispania para EL PAIS.

MILAN, 31 de octubre.—Hábiles ladrones, cuyo número se ignora, pudieron penetrar por una elevada ventana del Palacio Vizconti, llegando hasta la galería de pinturas y robando varios cuadros de gran valor histórico y artístico.

No se ha podido aprehender a los malhechores.

Dice el general B. Reyes

(Sigue de la primera plana).

NO SE LE TRATA CON RIGOR

En cuanto a si el señor Presidente se ha mostrado en alguna forma benévolo, debo expresar que si bien es cierto que se han tomado conmigo en mi calidad de preso las precauciones consiguientes a mi situación, no se han extremado rigores que al querer, podían haber extremádose sin responsabilidad legal, y creo que es de juzgarse que esa conducta es debida a instrucciones del superior.

ENORMIDAD DE LAS PENAS

Por lo que toca al III punto, sobre si no el señor Presidente, las autoridades que de él dependen, han concedídome perdones o tratádome con benevolencia, podría expresar que queda resuelto en mis dos manifestaciones anteriores, lo que corresponde a esa interpelación; pero creo del caso exponer al tratar sobre esto, que las autoridades militares de quienes he dependido, apartándose de la ley, han basado sus procedimientos sobre artículos que contienen penas enormes, a tal extremo que, resultando inaplicables desde todo punto de vista, por su manifiesta enormidad los expresados artículos de la Ley Penal Militar; por lo que se refiere al que sirvió de fundamento a mi declaración de bien preso, no pudo menos el señor juez segundo de distrito ampararme, y amparado por él me encuentro y su sentencia se halla actualmente en revisión en la Suprema Corte de Justicia de la Nación, y en referencia a los otros artículos en que basaron un primero y un segundo reencargo de prisión, la primera Sala del Supremo Tribunal Militar, resolvió ejecutoriamente que no eran procedentes semejantes reencargos de prisión; así se ve que en la parte jurí-

(Sigue en la 3a. plana, col. 6a.)

P. Orozco Sr. es dos veces aprehendido y dos veces libertado

Telegrama exclusivo para EL PAIS.

EL PASO, Tej., octubre 31.—A las once de la mañana de hoy se cumplió el plazo de cuarenta días otorgados para que se entregaran los documentos indispensables para que pudiera ser extraditado el coronel revolucionario Pascual Orozco, sr., y como dichos documentos no llegaron a ser presentados, el juez federal Ollivier ordenó la libertad del detenido.

Al salir éste a la calle, fué detenido nuevamente por los rangers, quedando a disposición de Mr. Colquitt, gobernador de Tejas, quien por cuerda separada presentaba otra acusación directa que le hacía el señor Abraham González, gobernador de Chihuahua.

No conforme el aprehendido, solicitó amparo, que fué tan oportunamente despachado, como que a las dos de la tarde el juez de Distrito Walthall falló que no había delito que perseguir, siendo nuevamente puesto en libertad.

Como se dice que existen además otras órdenes de aprehensión por parte de autoridades militares, presumiéndose que hay positivo empeño en detener a Orozco, éste optó por esconderse tan bien, que en estos momentos nadie sabe dónde está.

EL ENVIADO ESPECIAL.
Enrique Torrecilla.

Antes De Poder

utilizarlos, es menester extraer el hierro ú oro de la piedra mineral. Lo mismo puede decirse del aceite de hígado de bacalao puro. Sus virtudes no se encuentran en sus materias grasosas y mucho ménos en su asqueroso sabor y olor. Sus efectos sobre los nervios, la repugnancia con que lo recibe el estómago, son más que suficientes para contrarestar, en la mayoría de las gentes, sus buenos efectos como medicina, y eso sin tomar en cuenta que es de difícil digestión. Sin embargo, siempre hemos tenido motivo para creer, que envuelto en los elementos que componen el aceite de bacalao, se encontraban propiedades curativas del más alto valor. Pero fué necesario separarlas de su nauseabunda matriz en que estaban combinados, y esto es lo que con grán éxito se ha efectuado en la elaboración de la "Preparación de Wampole" en cuyo eficaz remedio, tan sabroso como la miel, tenemos toda la esencia del Aceite de Bacalao Puro, combinada con Jarabe de Hipofosfitos Compuesto, Extractos de Malta y Cerezo Silvestre. Estos ingredientes, constituyen un reconstructor de tejidos, un purificador de la sangre, y un reconstituyente general incomparable. En todos los casos de Escrófula, Diarrea Crónica, Afecciones Pulmonares, jamás deja de proporcionar un alivio y curar. "El Dr. N. Ramirez Arellano, Profesor en la Escuela Nacional de Medicina de México, dice: La Preparación de Wampole es doblemente eficaz en las Afecciones Pulmonares, por la acción de los principios nutritivos dél aceite de hígado de bacalao." Eficaz desde la primera dósis. Nadie sufre un desengaño con esta. De venta en las Boticas.

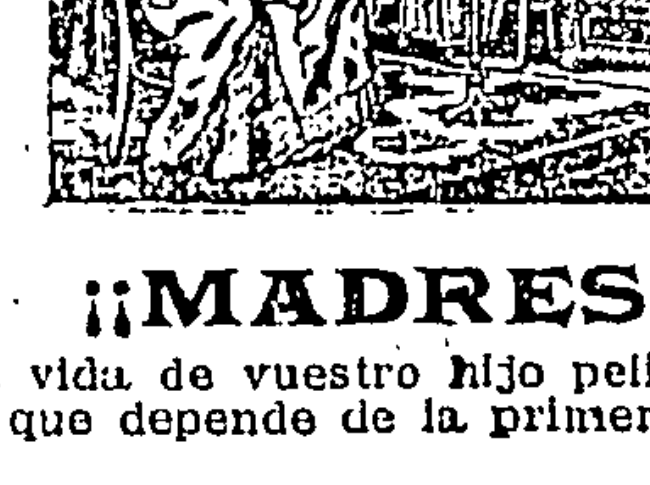
EL TESORO DE LAS MADRES

¡¡MADRES!!

La vida de vuestro hijo peligra si olvidáis que depende de la primera alimentación.

Vuestra leche debe ser
Rica, Abundante y Nutritiva,
de lo contrario, el niño crecerá raquítico y enfermizo:

TOMAD
"TESORO DE LAS MADRES"

Le dará a usted leche sana y abundante y a su hijo fuerza y salud.

De venta en todas las droguerías. Depósito general, Johanssen Félix y Cía.; pero si en su localidad no puede usted obtenerla, envíenos $1.70 cs. y se la remitiremos, franco de porte, a vuelta de correo.—Diríjanse los pedidos al

DR. ADRIAN GARDUNO
Ocampo 5. Atzcapotzalco, D. F. México.

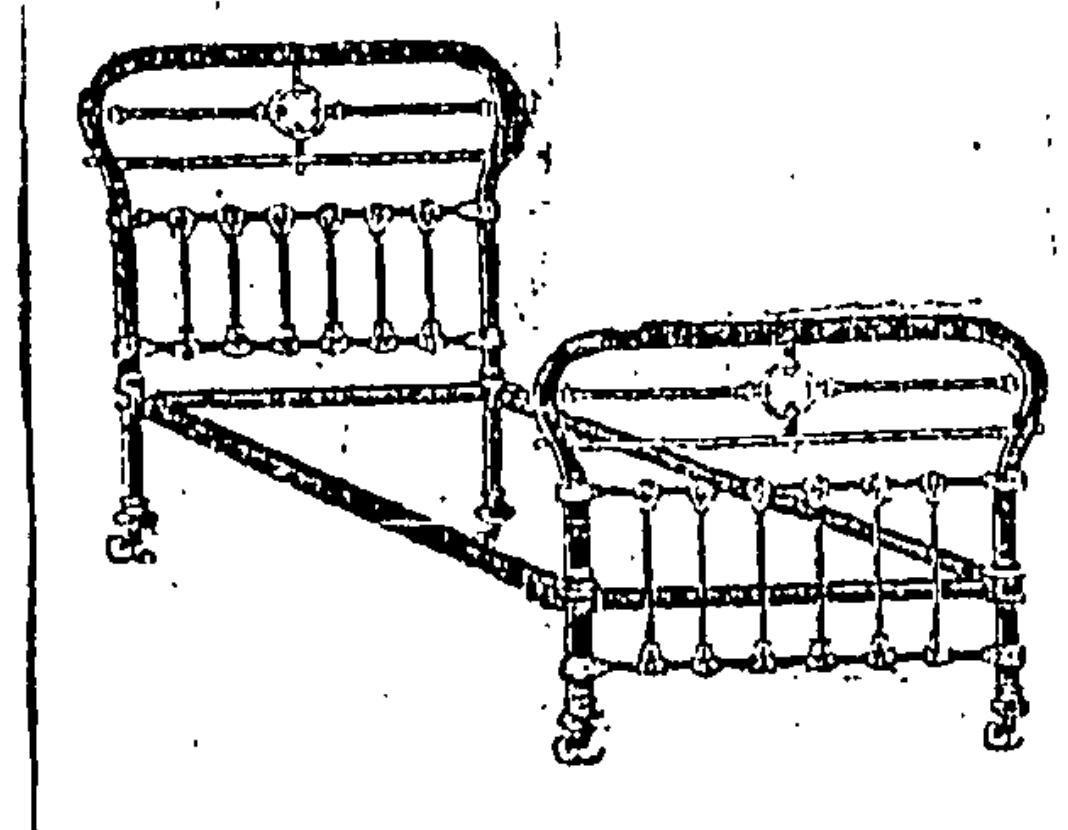

A. MESTAS & Cª
SUCR.

2a. del 5 de Febrero, 20.
Apartado 967. México, D F.

Cálculos Hepáticos

Se curan radicalmente con las PASTILLAS DE LITOQUIMOL. En droguerías.

"EL PAIS" vale 2 cs.

Imbecilidad Profesional

Sigue la ola de infamia y de estupidez azotando el rostro de la sociedad honrada: sigue el órgano del P. C. P. en su tarea de vomitar injurias soeces y vituperios asquerosos; sigue siendo el espejo de toda imbecilidad; pero jamás, ni en sus peores tiempos, habíase mostrado más torpe, más inmensamente torpe, que ahora, con uno de esos cretinismos que repudiarían los cafres y que se afrentarían los inconscientes, atacados de idiotez incurable, de cualquier manicomio.

No declamamos: el párrafo anterior nos lo inspira el editorial que publicó anteayer el periódico aludido, bajo el epígrafe de "La ruta de la infamia." Vamos a justificar nuestras palabras, que, por duras que parezcan, no son sino débil trasunto de una aterradora realidad.

Ataca la "Era" con los mayores insultos, a los Magistrados de la Suprema Corte que votaron en pro de la suspensión del acto reclamado por los defensores del Brigadier Félix Díaz, en el amparo que promovieron contra el ilegal e inicuo procedimiento a que se sujetó en Veracruz el jefe rebelde y contra la pena que se impuso, ilegal e inícua también, al mismo reo. Y, dice, después de pintar con negro colorido la rebelión de Díaz: "¡es AMPARADO por la Suprema Corte contra el procedimiento y contra la sentencia de un Consejo de Guerra!"

"Los señores Magistrados—continúa—que votaron afirmativamente en el amparo referido, no encontraron delito militar ni respectiva pena, en el caso de un brigadier convicto y confeso de ser autor principal e instigador de delitos militares. El voto misericordioso de la mayoría, en la Suprema Corte, sustrajo a un reo—que por sí mismo cayó bajo el Código Militar y se hizo acreedor al supremo castigo—al fuero y a la pena; el individuo Félix Díaz no fué ¡ni coautor de una rebelión militar! Tal fué la justicia suprema impartida por la Suprema Corte de..... Justicia."

Ahora, recordemos lo que ha hecho el primer Tribunal de la República en este ruidoso asunto. Los defensores del Brigadier Díaz pidieron amparo contra los procedimientos ilegales a que habíase sujetado al reo, porque, siendo éste un CIVIL, no tocaba a los jueces militares conocer de su proceso; pero también solicitaron la SUSPENSION DEL ACTO RECLAMADO, que no es el amparo, sino un incidente suyo, y esto último fué lo que decidió la Corte; NO LA CUESTION DE FONDO. Ese alto Tribunal NO HA RESUELTO AUN NINGUN AMPARO de los solicitados en el proceso de Félix Díaz, sencillamente porque ni siquiera ha fallado todavía el Juez de Distrito de Veracruz, que es la primera Instancia en el caso.

"Nueva Era" confunde, pues, del modo más torpe dos cosas jurídica y prácticamente diversas: el amparo y la suspensión; aquél resuelve el punto al debate EN LO PRINCIPAL, analiza el fondo, decide acerca de si la autoridad responsable violó las garantías constitucionales o no las violó, y reforma o confirma la sentencia de aquella. La suspensión del acto no tiene más objeto que el de paralizar o detener los efectos de la resolución judicial, política o administrativa que se reclama; pero no prejuzga acerca de si tal resolución fué legal o ilegal, justa o injusta.

Así pues, la Suprema Corte NO HA AMPARADO a Félix Díaz ni contra el procedimiento militar a que se le sujetó, ni contra la sentencia de muerte dictada por el Consejo de Guerra: únicamente revisó los autos del Juez de Distrito de Veracruz que conceden al reo la suspensión del acto reclamado. Esta, tratándose de pena de muerte, procede DE PLANO, por el simple hecho de presentar la solicitud; de manera que los tribunales de la Federación habrían cometido una injusticia gravísima, si hubiesen negado la suspensión al Brigadier rebelde cuando los defensores de éste temían que el Consejo de Guerra no acatara las órdenes del Juez de Distrito, se dirigieron a la Corte en demanda de una "excitativa de justicia," es decir, le pidieron apremiase al inferior para que se cumplieran sus acuerdos. Los señores Magistrados se reunieron para considerar y resolver la solicitud de la defensa, y, con escándalo de la sociedad toda, se supo que algunos miembros de la Corte, la minoría por fortuna, votaron en contra de la justísima, urgente y legal promoción. "Nueva Era" consigna, para difamarlos, pero, en realidad, enalteciéndolos, los nombres de los señores Magistrados que fallaron conforme a la ley y al decoro. Nosotros también nos complacemos en estamparlos aquí, enviéndoles nuestro aplauso más entusiasta. Cumplieron con su deber los señores Magistrados: Carbajal, Olivera Toro, Sodi, Chapital, Flores, Rodríguez Miramón y Bulle Goyri.

Después de lo dicho ¿qué queda del editorial que refutamos? Los hechos en que se basa, SON FALSOS, pues la Corte no ha revisado ni concedido AMPARO, sino incidentes de suspensión, y al considerar éstos, TENIA EL INELUDIBLE DEBER DE CONFIRMAR los proveídos del Juez de Distito de Veracruz, porque la ley, terminante y claramente lo manda así.

¿Qué queda, pues, del párrafo injurioso?

Sí, queda algo: quedan las injurias a que nos tiene tan acostumbrados la Porra y su imbecilidad innata, característica, profesional, invariable. Y queda también el aplauso de la sociedad honrada a los Magistrados que votaron en justicia y que supieron conservar incólume, en medio de la incoherencia reinante, su propio prestigio y el del primer Tribunal de la Nación.

Dice el Gral. Reyes que él no acrecentará la anarquía

(Sigue de la segunda plana.)

dica, han extremado los cargos hasta quedar nulificados por su propia enormidad, y esto no debo atribuirlo en rigor más que a las autoridades que están conforme a derecho encargados de esos procedimientos.

DICE QUE NO QUISO NI QUIERE AGRAVAR LA ANARQUIA DEL PAIS

A lo que se expresa en el IV punto, de si tengo algo que decir con relación a la manifestación del señor Presidente, de que aunque no tiene pruebas sobre el caso, yo estoy conspirando; manifiesto que desde el 25 de diciembre, en què, a virtud de no poder hacer una guerra formal, de propia voluntad, me entregué en Linares corriendo los riesgos que eran del caso y con sacrificio de mi personalidad política, por no querer, como dije en el mensaje que dirigí entonces al Secretario de Guerra, amparar bajo mi bandera gavillas que viniesen a aumentar el desastroso estado de anarquía de la República, cuando mi objeto al pretender revolucionar, era imponer la justicia y el orden en ella; estando con la ciudad por cárcel, allí primeramente y luego severamente escoltado sobre la marcha a esta capital, y al fin en la prisión en que se me mantiene, jamás en mis actos, en lo que hablo, en lo que escribo, se habrá notado algo que denuncie al conspirador en la misma persona, que, según he expresado antes que concurrir a aumentar el estado anárquico del país, optó por sacrificarse.

NO SE LE PUEDEN PROBAR LOS CARGOS

Por medio del anónimo ú otros viles manejos, se me podrán inventar cargos, pero no se me podrán hacer ningunos justificados, y el mismo primer magistrado, expresa que se carece de pruebas...

En el calor de su discurso, hubo en tal forma de hacer referencia a mí, y es esto de lamentarse dada su muy alta y respetabilísima representación oficial.

¿Acusa ello de todos modos prevenciones contra mí? No me atrevería a asegurarlo, pues el hecho de verterse frases como esas, motivo de lo que escribo, no ha tenido antecedentes en ningunos otros actos en que podrían habérseme mostrado hostilidades, relacionadas con las versiones aludidas, si no es en manifestaciones de mayor extremosa vigilancia en mi prisión, la cual vigilancia es bien explicable a virtud de los sucesos que últimamente han conmovido a nuestra sociedad.

Deja con lo expuesto satisfecho el deseo del periódico que usted representa, su afmo. S. S.

BERNARDO REYES.

COGNAC
Gautier Freres
SIEMPRE EL MEJOR.
AGENCIA GENERAL: Apartado 616. México.

PERSONALES Y DE SOCIEDAD

DAMAS QUE RECIBEN EL DIA DE HOY:

Guadalupe Cervantes de Arce.—Lucerna 79.
Luz Landero de Arozamena.—Estaciones 44.
Adela Ortiz viuda de Berriozábal.—Alzate 3408.
Isabel Ordañada viuda de Cabrera.—Havre 43.
Elisa Corna viuda de Carral.—Av. Madrid 22.
Susana Martín de Corona.—Limantour 63.
Concepción Rivas viuda de Díaz Rugama.—Zarco 59.
Adriana de la Cerna de Garcés.—Ciprés 59.
Señora de Michael Stron Lije.—Berlín 8.
Señoritas Méndez Armendáriz.—Reforma 116.
Manuela A. de Stampa.—Lerma número 35.
Adela M. de Wosner.—General Prim 28.
Adelaida P. de García Cuéllar.—San Juan de Letrán 16.

* * *

Mejorada

La distinguida dama Trinidad Pezado de Rubín, que se encontraba en días pasados recluída en sus habitaciones de su elegante residencia de la calle del Trancito, Tacubaya, se encuentra muy mejorada. Sus numerosas amistades la han llenado de merecidas atenciones.

* * *

Gracias

El día de mañana en la casa que las señoritas Arangure poseen en la calle de la Joya, Tacubaya, se reunirán para dar las gracias, las familias que concurrieron a la fiesta que estas señoritas organizaron en días pasados.

* * *

Fiesta escolar

Las alumnas de la Escuela Normal para Maestras están organizando para la próxima semana una fiesta para festejar a su directora por el fin del año escolar.

Las invitaciones han comenzado a circular entre las familias de las educandas, y por la animación que reina entre ellas es de esperarse que se verá muy animada.

* * *

Baile

El té que en el Casino Español se ha suspendido ya varias veces, tendrá lugar definitivamente en la primera quincena de este mes.

* * *

Banquete

El señor Manuel Bélstegui, nombrado últimamente Ministro de Méjico en Berlín, será obsequiado en estos días con un banquete que un grupo de sus amigos ha organizado para despedirlo.

* * *

Enferma.

Continúa enferma gravemente de pulmonía, en su residencia de la calle de París, la distinguida señorita Julieta Morán.

Sus numerosas amistades han estado a enterarse del estado que guarda la paciente en repetidas ocasiones.

* * *

Matrimonio.

Ayer en la mañana, a las once, y en el sagrado templo de la Profesa, tuvo verificativo el enlace religioso de la estimable y distinguida señorita María Luisa Ferro con el conocido señor ingeniero Ernesto Malda.

Las naves del templo fueron adornadas lujosamente con grandes guías de flores blancas, dando al sagrado recinto un aspecto encantador.

Fueron los padrinos: de manos, el señor Eduardo Soto y la señorita Berta Malda, y de velación, el señor Alfredo García Bosne y la señora Mercedes Ferro de García Bosne.

El matrimonio civil tendrá lugar el día de hoy ante el juez del Estado Civil y se llevará a cabo en la casa de la madre de la novia, señora Carmen Vasavilbazo viuda de Ferro.

* * *

Té.

La bella Srita. Alfonsina Frías reunió antier en su residencia de la Avenida de Chapultepec a un numeroso grupo de sus distinguidas amistades y las obsequió con una taza de té.

* * *

Velada literario-musical.

En la Escuela Normal para Maestros, en Santa Julia, tendrá lugar el día de hoy una velada literario-musical, que los alumnos y el personal de empleados de este establecimiento han organizado con motivo de la toma del director y de su regreso del 3er. Congreso Pedagógico que acaba de reunirse en Jalapa.

El programa que se desarrollará será como sigue:

1.—Obertura por la orquesta.
2.—Discurso por el señor Francisco César Morales, en representación del cuerpo docete.
3.—Quinteto.

(Sigue en la 8a. plana col. 3a.)

La lucha Electoral en el Estado de Puebla

Especial para EL PAIS.

PUEBLA, octubre 31. — La lucha electoral sigue siendo en todo el Estado el asunto del día.

Con motivo de las noticias publicadas últimamente en "El Imparcial," entrevisté a varios miembros del Partido Católico, especialmente el departamento de propaganda, y el director del mismo me manifestó que el corresponsal del diario aludido faltaba a la verdad.

En comprobación de su dicho mi entrevistado me mostró las adhesiones recibidas en dicho Partido, que no son ya noventa, sino noventa y cuatro electores.

Además, declaró que el resultado de algunas casillas es desconocido todavía, y que, con fundamento, se esperan aún más adhesiones de algunos Partidos.

Noticias recibidas de diferentes Distritos del Estado, indican que es seguro el triunfo completo del candidato Salazar.

También llegaron informes del Distrito de Chiautla, anunciando el triunfo de los católicos.

No es exacto que el candidato del Pozo tenga a su favor sesenta casillas electorales, así como, aunque lo asegura el Partido Democrático, que Carrasco cuenta con todos los votos.

UN REGIDOR SE LESIONA GRAVEMENTE.

Ayer noche, antes de comenzar la sesión del Cabildo, el regidor Francisco Cabrera Bello, al dirigirse por los corredores del Palacio del Ayuntamiento, tuvo la desgracia de caer en el patio, con motivo de habérse separado las tablas que cubrían los andamios, fracturándose, el regidor citado, la pierna derecha, dos costillas y el cráneo, siendo las heridas recibidas de alguna gravedad.

Sin embargo, el herido no corre inmediato peligro.

EL CORRESPONSAL.

NUEVA YORK

En el mercado americano ayer la plata en barras, los pesos mejicanos y el cobre electrolítico no tuvieron variación.

Ambas preferencias de los Ferrocarriles Nacionales tampoco variaron.

* * *

NUEVA ORLEANS

En este mercado ayer el algodón middling se cotizó a 11.49.

El good middling, puesto en Frontera, se cotizó a 12 1|8 centavos y en Veracruz a 12 1|2 centavos.

EN CHAPALA Y GUADALAJARA

Se Ofrecen Atractivos Especiales para las
FIESTAS DE TODOS SANTOS Y MUERTOS.

Boletos de Excursión a Precios Reducidos

	Primera Clase
De México a Guadalajara y Regreso	$25.00
Atequiza „ „	23.35
Ocotlán „ „	21.75

En Ocotlán espera a todos los trenes un guayín para el Hotel Ribera Castellanos (actualmente abierto al público) situado a la orilla del Lago de Chapala.

Baños, Paseos en Bote, Pesca, Casa.

Pídanse informes en la Oficina de Boletos
Esq. 2a. Bolívar y Avenida Cinco de Mayo No. 25.

FERROCARRILES NACIONALES DE MEXICO.

UNA VISITA AL PANTEON DE FUMADORES CELEBRES.

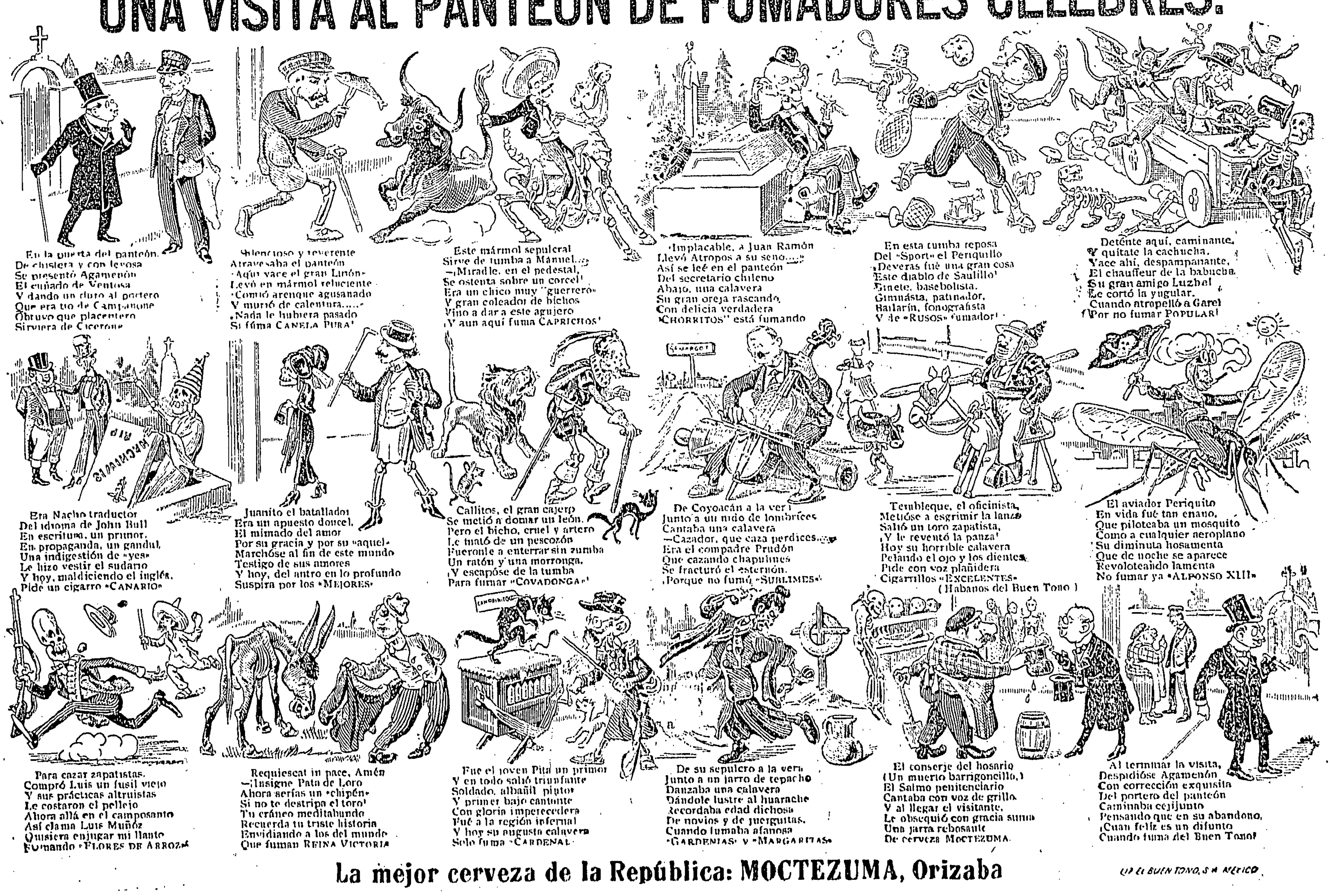

En la puerta del panteón,
De chistera y con levosa
Se presentó Agamenón
El cuñado de Ventosa
Y dando un duro al portero
Que era tío de Campanone
Obtuvo que placentero
Sirviera de Cicerone

Silencioso y reverente
Atravesaba el panteón
«Aquí yace el gran Limón»
Leyó en mármol reluciente
«Comió arenque agusanado
Y murió de calentura.....»
¡Nada le hubiera pasado
Si fuma CANELA PURA!

Este mármol sepulcral
Sirve de tumba a Manuel...
—¡Miradle, en el pedestal,
Se ostenta sobre un corcel!
Era un chico muy "guerrero»
Y gran coleador de bichos
Vino a dar a este agujero
¡Y aun aquí fuma CAPRICHOS!

«Implacable, a Juan Ramón
Llevó Atropos a su seno....»
Así se leé en el panteón
Del secretario chileno
Abajo, una calavera
Su gran oreja rascando,
Con delicia verdadera
"CHORRITOS" está fumando

En esta tumba reposa
Del «Sport» el Periquillo
¡Deveras fué una gran cosa
Este diablo de Saulillo!
Jinete, basebolista,
Gimnasta, patinador,
Bailarín, fonografista
Y de «RUSOS» fumador!

Deténte aquí, caminante,
Y quítate la cachucha,
Yace ahí, despampanante,
El chauffeur de la babucha.
Su gran amigo Luzbel
Le cortó la yugular,
Cuando atropelló a Garel
¡Por no fumar POPULAR!

Era Nacho traductor
Del idioma de John Bull
En escritura, un primor,
En propaganda, un gandul,
Una indigestión de «yes»
Le hizo vestir el sudario
Y hoy, maldiciendo el inglés,
Pide un cigarro «CANARIO»

Juanito el batallador
Era un apuesto doncel,
El mimado del amor
Por su gracia y por su «aquel»
Marchóse al fin de este mundo
Testigo de sus amores
Y hoy, del antro en lo profundo
Suspira por los «MEJORES»

Callitos, el gran cajero
Se metió a domar un león,
Pero el bicho, cruel y artero
Le mató de un pescozón
Fuéronle a enterrar sin zumba
Un ratón y una morronga,
¡Y escapóse de la tumba
Para fumar «COVADONGA»!

De Coyoacán a la vera
Junto a un nido de lombrices
Cantaba una calavera
—Cazador, que caza perdices...
Era el compadre Prudón
Que cazando chapulines
Se fracturó el esternón
¡Porque no fumó «SUBLIMES»!

Tembleque, el oficinista,
Metióse a esgrimir la lanza
Salió un toro zapatista,
¡Y le reventó la panza!
Hoy su horrible calavera
Pelando el ojo y los dientes
Pide con voz plañidera
Cigarrillos «EXCELENTES»
(Habanos del Buen Tono)

El aviador Periquito
En vida fué tan enano,
Que piloteaba un mosquito
Como a cualquier aeroplano
Su diminuta hosamenta
Que de noche se aparece
Revoloteando lamenta
No fumar ya «ALFONSO XIII»

Para cazar zapatistas,
Compró Luis un fusil viejo
Y sus prácticas altruistas
Le costaron el pellejo
Ahora allá en el camposanto
Así clama Luis Muñoz
Quisiera enjugar mi llanto
Fumando «FLORES DE ARROZ»

Requiescat in pace, Amén
—¡Insigne Pata de Loro
Ahora serías un «chipén»
Si no te destripa el toro!
Tu cráneo meditabundo
Recuerda tu triste historia
Envidiando a los del mundo
Que fuman REINA VICTORIA

Fué el joven Pita un primor
Y en todo salió triunfante
Soldado, albañil, pintor
Y primer bajo cantante
Con gloria imperecedera
Fué a la región infernal
Y hoy su augusta calavera
Sólo fuma «CARDENAL»

De su sepulcro a la vera
Junto a un jarro de tepacho
Danzaba una calavera
Dándole lustre al huarache
Recordaba edad dichosa
De novios y de juerguitas,
Cuando fumaba afanosa
«GARDENIAS» y «MARGARITAS»

El conserje del hosario
(Un muerto barrigoncillo,)
El Salmo penitenciario
Cantaba con voz de grillo.
Y al llegar el visitante,
Le obsequió con gracia suma
Una jarra rebosante
De cerveza MOCTEZUMA.

Al terminar la visita,
Despidióse Agamenón
Con corrección exquisita
Del portero del panteón
Caminaba cejijunto
Pensando que en su abandono,
¡Cuán feliz es un difunto
Cuando fuma del Buen Tono!

La mejor cerveza de la República: MOCTEZUMA, Orizaba

LIT. EL BUEN TONO, S.A. MÉXICO

Pastillas Bronquiales de Brown
un inmediato alivio para toses, ronquera, males de la garganta y padecimientos bronquiales y asmaticos.

NACIONAL

MONTE DE PIEDAD

AVISO.

Se pone en conocimiento del público que las prendas empeñadas en la Casa Matriz y sus Sucursales en Abril del año de1912 se rematarán en el presente mes, en el orden siguiente:

CASA MATRIZ

Ropa, Lunes 11.—Objetos varios, incluyéndose relojes, Lunes 18.—Alhajas, Lunes 25.

SUCURSALES

Núm. 1.—Calle 2a. de Victoria número 66, Sábado 16.

Núm. 2.—Calle 6a. de Donceles número 136, Jueves 21.

Núm. 3.—Calle 7a. del Reloj número 75, Sábado 23.

Núm. 4.—Calle 3a. de Regina número 57, Martes 26.

Las personas interesadas pueden ocurrir a desempeñarlas, refrendarlas o a presenciar su venta, conforme a lo estipulado en los billetes Los remates comenzarán en la Casa Matriz a las 10 y en las Sucursales a las 9 de la mañana, con la concurrencia que hubiere, continuándose los días siguientes a las horas de despacho.

México, Noviembre 1o. de 1912.

JOSE RANGEL.—Vo. Bo. LUIS MARTINEZ DEL CAMPO.

Mosler
MOSLER, BOWEN & COOK SUC. MEXICO

PARA FORTIFICAR EL ESPIRITU DEL SOLDADO ES NECESARIO UN

AUTOFONO "MOSLER"
DE 24.00
O UN FONOGRAFO
VICTOR, COLUMBIA O EDISON.
LOS DISCOS Y FONOGRAFOS LOS DAMOS EN ABONOS
DESDE
$ 5.00 CADA MES.
MOSLER, BOWEN & COOK, Sucr.
Ave. San Francisco, Bolívar, Cinco de Mayo y Motolinia.
Apartado, 658. México, D. F.

HOMBRES GASTADOS
Ancianos Impotentes
JOVENES QUE HABEIS ABUSADO de los Dones de la Naturaleza
PROBAD la
AMOURINE del DR. LOVE

Estimula y enriquece la fuente secretiva de la vida, tonifica, repone la vitalidad y normaliza á perfección las funciones masculinas, Vivifica las fibras enervadas o aniquiladas, dándolas vigorosa robustez y energía. Frasco, llevando valiosas Indicaciones, $4.25. Por correo certificado $4.50.

En México, Johannsen, Felix y Cia. Av. San Francisco 39 y J. Uihlein Sucs. 3a. Av. Bolívar 25.

ANEMIA
JARABE ELIXIR
curada por las
GRAJEAS
del Dr
HECQUET
Laureado de la Academia de Medicina de Paris
de Sesqui-Bromuro de Hierro.
EL MEJOR DE TODOS LOS FERRUGINOSOS
El único que calma los nervios, reconstituye la sangre y no estriñe nunca.
MONTAGU-PARIS y en todas las Farmacias

NOTIFICACION

Al margen un sello que dice: Estados Unidos Mejicanos: Juzgado segundo de lo civil. México.

En el juicio hipotecario seguido por el señor Agustín Sánchez, en contra de la señora Virginia Carretero de Sousa, por auto de siete de septiembre, se ha señalado la mañana del día ocho de noviembre próximo a las once y media para que tenga verificativo el remate de la hacienda de Santa María Magdalena Jonicuilla, ubicada en el distrito de Juárez, Estado de Tlaxcala.

Y mandó se cite a los señores Sara Sainz, Felicitas Sánchez, Carolina Teruel de Haro, Amado de Haro, José y Rosa Sánchez, Galindo, y Carmen Sánchez Carretero, por medio de publicaciones que se harán quince veces consecutivas en los periódicos "Boletín Judicial," "Diario de Jurisprudencia," "La Patria" y EL PAIS.

Lo que se publica en virtud de ignorarse el domicilio de dichos señores. Er. Amado de Haro. Vale.

México, 15 de octubre de 1912.—El Actuario, Joaquín Uribe y Troncoso.

DE LO BUENO
EL MEJOR
SANTAL MONAL
CURACIÓN RÁPIDA y RADICAL
de los Flujos antiguos y recientes y de todas las Enfermedades de la Vejiga y de los Riñones.
Laboratorios MONAL
NANCY (Francia).

Los rebeldes zapatistas en el Estado de Morelos

(Noticias oficiales de la Secretaría de Gobernación.)

CUERNAVACA, 30 de octubre.—Secretario de Gobernación.—Ayer estuvieron en Cuautepec como doscientos zapatistas al mando de Bonifacio García y Vargas, saliendo por la noche rumbo al monte; como a las once a. m. pasó por Coatetelco pequeña gavilla sublevados. Anoche entre 8 y 9 penetraron al pueblo de San Miguel Cuautla, quince zapatistas mandados por Jenaro Estrada exigiendo armas y dinero y retirándose dos horas después. Destacamento de ese lugar fué tiroteado tres veces en la mañana de ayer por zapatistas sin ocurrir novedad. Jefe de ese destacamento tuvo noticia que sublevados estaban reconcentrándose en Chiconcuac.—El gobernador, ANICETO VILLAMAR.

* * *

CONTINUA LA PERSECUCION DE LOS CABECILLAS CASTANOS Y MARTINEZ

GUADALAJARA, 30 de octubre.—Secretario de Gobernación.—*Me es satisfactorio participar a usted que la situación sigue mejorando y que durante el día no ha habido novedad.* La activa labor desplegada por las fuerzas del gobierno para la persecución de los cabecillas José M. Castaños y José Martínez, continúa con tesón. Los demás grupos vandálicos se han dispersado debido a la enérgica batida de los destacamentos expedicionarios. Los obreros de la fábrica de hilados y tejidos de Río Grande, cantón de Guadalajara, volvieron a declararse en huelga pacífica. El disgusto de los obreros obedece a que los patrones de esa negociación no retiraron a un alto empleado extranjero que el director de la fábrica ofreció retirar. Se han tomado todas las precauciones para que este conflicto obrero no degenere en vías de hecho y se espera que los patrones, en vista de las razones de los huelguistas atienda su petición. Este gobierno ha dictado las medidas del caso, interpretando el sentir de los quejosos y garantizando los intereses del establecimiento fabril.—El gobernador, JOSE LOPEZ PORTILLO Y ROJAS.

* * *

EN EL RANCHO DEL MARMOL HUBO UN COMBATE

PURUANDIRO, 29 de octubre.—Inspección General de Rurales.—Hónrome en participar a usted que con fecha 26 arribé a esta con fuerza mi mando habiendo tenido noticia que bandoleros merodeaban rancho Mármol, limítrofe Estados Michoacán y Guanajuato. Emprendí marcha primera hora día 27 a batir dichos bandidos. A las siete a. m., ya frente rancho citado enemigo rompió fuego el cual contestó terminando el combate a las 9.35, pudiéndose apreciar en treinta las bajas causadas al enemigo, e ignorándose el número de heridos por habérselos llevado. Por nuestra parte lamentamos muerte un soldado, heridos capitán segundo y otro soldado, todos del 42o. batallón. Por el octavo cuerpo rural, heridos un guarda, dos caballos y el que suscribe.—El cabo primero, Julio Coronado.

* * *

DERROTA DE REBELDES EN LA HACIENDA DE YOSTIRO

GUANAJUATO, 31 de octubre.—Secretario de Gobernación.—Hónrome comunicar a usted que cabo segundo Ezequiel Quiñis, atacó en hacienda de Yostiro, distrito de Salamanca, gavilla capitaneada por Jacinto Jaime, haciéndole cuatro bajas y dos prisioneros, recogiéndole veintidós caballos, una carabina, una escopeta, una pistola, un machete y una daga, así como pertrechos de guerra. Respetuosamente.—El gobernador, V. J. LIZARDI.

* * *

TIROTEO EN EL RANCHO DEL CARMEN

OCAMPO, *Tam., vía Ciudad Victoria*, 30 de octubre.—Inspector de Cuerpos Rurales. Hónrome en transcribir a usted, el presente, que dice: "Tula, octubre 29.—Cabo primero, León Ocampo. Anoche a las diez p. m. salí con treinta de tropa rumbo rancho del Carmen, a perseguir revolucionarios, dándoles alcance a las 2 a. m. haciéndoles una baja, dos prisioneros y recogiéndoles pertrechos de guerra y varios documentos. Esta fuerza sin novedad.—Pedro León.

Mercado minero

COTIZACION

Argentina: vendedor 69, comprador 53.

Barreno: vendedor 36, comprador 33.

Blanca: vendedor 81 1/2, comprador 81, hecho 81 1/2.

Borda Antigua: vendedor 102, comprador 98.

Cinco Señores: vendedor 65, comprador 60, hecho 60.

Coloso, lib., vendedor 56, comprador 54, hecho 54.

Chontalpam, vendedor 68, comprador 66.

Encino, vendedor 78, comprador 71.

Guanaceví: vendedor 80, comprador 58.

Guanajuato Humboldt, lib., vendedor 5, comprador 3 3/4.

Guatimoctzin, vendedor 50, comprador 47.

Natividad: vendedor 26, comprador 21.

Ocampo, lib., vendedor 67, comprador 63.

Ocampo, pag., sin vendedor, comprador 18.

Oro Nolan, vendedor 420, comprador 405.

Peñoles: vendedor 157, comprador 155, hecho 156.

Providencia: vendedor 110, comprador 91.

San Felipe de Jesús, aviadoras, vendedor 82, comprador 75.

San Rafael: vendedor 73, comprador 72, hecho 73.

Santa Ana (Pachuca): vendedor 230, comprador 220.

Santa María de la Paz: vendedor 425, comprador 410.

* * *

El mercado minero cerró la semana en completa calma, sin conocer pedido por ningún valor, pero sí se notó que la mayoría de los papeles estaban ofrecidos.

Las fuerzas del Estado hacen una activa campaña

GUADALAJARA, 30 de octubre.—Secretario de Gobernación.—Durante el día no se ha registrado ninguna novedad. En Pihuama, cantón de Ciudad Guzmán, fué capturado ayer, después del asalto a aquel lugar, el cabecilla de los bandoleros, J. Trinidad Medina. Han desaparecido los revoltosos José María Castaño y José Martínez, jefes de los sublevados de Juanacatlán, cantón de Saluya.

Este Gobierno ya tiene conocimiento del lugar en que se encuentran, y ha librado sus órdenes para su inmediata aprehensión.

Las fuerzas del Gobierno enviadas para la persecución de las gavillas que han afectado a las poblaciones de que dí cuenta a la Secretaría de su merecido cargo en mi telegrama de ayer, siguen con toda actividad y tenazmente su cometido, habiendo desde luego restablecido el bienestar público para que el pueblo jalisciense, sin odios ni rencores por el pasado, unido en comunión de nobles ideales, iniciare su verdadera evolución para su futuro grandioso.—J. López Portillo y Rojas.

La Sesión de ayer en la Cámara de Senadores

A las cuatro y minutos de la tarde, dió principio en la Cámara de Senadores la sesión ordinaria.

Después de leída y aprobada sin debate el acta de la anterior, de acuerdo con el reglamento, se procedió a la elección de dos vicepresidentes, que presidirán las sesiones del mes que hoy principia.

Por mayoría de treinta y cinco votos fueron electos para dichos cargos los señores senadores general Alejandro Pezo y Alejandro Prieto, *respectivamente*, quienes aceptaron el cargo, debiendo tomar posesión el primero de ellos en la sesión que debe celebrarse el día de hoy.

En seguida se dió cuenta con una iniciativa suscrita por varios senadores, entre ellos el señor A. Alcocer, pidiendo que la Cámara decrete que los estudios de derecho que se hagan en la Escuela Libre de Leyes sean válidos y como tales, los acepte el jurado de exámenes de la Escuela Nacional de Jurisprudencia. Está proposición quedó designada para que se discuta el día cinco del mes en curso.

Antes de que se levantara la sesión, se dió lectura al dictamen de la comisión de Guerra que consulta se ratifique el nombramiento de general de brigada que el Ejecutivo extendiera en favor del brigadier de caballería Antonio Rábago, que con éxito ha operado bajo la dirección del divisionario Victoriano Huerta. Sin debate alguno fué aprobado ese dictamen.

Como no hubiera otro asunto que tratar se levantó la sesión.

La presentación de F. Martín Vázquez

Ya se anuncia en los sitios de costumbre la presentación de este valiente diestro alcalareño, a quien conocimos hace pocos años toreando al lado de primeras figuras del toreo en nuestra gran plaza.

Francisco Martín Vázquez viene a cumplir su contrato con la Empresa de Toros, S. A., lleno de los más grandes deseos por complacer al público aficionado de Méjico, con los detalles de su mucho saber y rara habilidad para estoquear a los toros con hombría y buenas maneras.

Por eso la afición mejicana, que sabe cuánto puede esperar de este diestro, se prepara a su vez con mal contenido entusiasmo a confirmar el juicio que en su primera visita se formara de este joven lidiador, que trae en el puño de su mano derecha el secreto de bien estoquear toros.

Ninguno que se precie de verdadero aficionado a la fiesta brava podrá haber olvidado los muchos toros bien muertos por el espada Martín Vázquez en El Toreo; cuando se revelara consumado ejecutante de la suerte del volapié y muy notable en la imponente de recibir, para la que muestra raras disposiciones. Y aun si no fuera así, tendría por fuerza que concedérsele muy especial mención por el hecho de que procura revivir una suerte ya echada en olvido, y que, sin embargo, es la más gallarda y noble de todas las formas de matar que se han ejecutado y se ejecutan con los toros.

Vázquez deberá alternar con Juan Cecilio "Punteret", otro diestro que se las trae en materia de "riñones", como suele decirse, y que pone la muestra de cómo se torea bien y con "aseo".

La combinación de matadores es muy feliz y corresponde a la expectación que hay por volver a ver al valiente Vázquez ante los toros en el ruedo de Méjico.

—Que los Subtenientes de 30o. Batallón Irregular Auxiliar de Jalaja, Ferllón Irregular Auxiliar de Jalapa, Fer-Rivero Medina, Margarito Morales, Luis G. Escalona, Camilo Espinosa, Angel Escudero Gordillo y Enrique Topete, causen baja en ese cuerpo con fecha 28 de Octubre y alta en su empleo en el Depósito de Jefes y Oficiales, quedando comisionados en el mismo Batallón.

La comedia electoral en el pueblo de Atlixco

ATLIXCO, 31 de octubre.—Ayer se verificaron las elecciones primarias notándose en el pueblo un resfrío grandísimo para tomar parte en ellas, al grado que en la mayor parte de las mesas la instalación o no se hizo o se hizo tan tarde que en algunas casi se instaló a las doce y media y hasta las doce y cuarenta y cinco.

De tal manera había cundido entre el pueblo la versión fundada de la presión oficial y de los fraudes del mismo origen, que prefería el pueblo abstenerse de votar antes que ser burlado tan torpemente.

Así sucedió; pues en algunas casillas se suscitaron dificultades muy grandes ocasionadas porque el Ayuntamiento se habían mandado a los instaladores las boletas de las haciendas sin respaldar; pero con la consigna de que se respaldaran en favor de determinada persona con quien se había ya tenido, de antemano, un arreglo, o que por su triste condición social o intelectual, sabían que se prestaría a la consumación del robo por completo; pero este fraude fué descubierto por el pueblo y fué rechazado con toda energía, y sabemos que en diversas casillas se levantaron actas consignando los hechos, es decir, los fraudes de origen oficial, burdos y tanto, que desde luego se comprende la calidad de la inteligencia que los inventó; pero que de todas maneras son fraudes que lastiman los derechos del pueblo. Sabemos que esas actas se consignarán a la autoridad competente, y es de esperarse, que, haciendo justicia, se condene al que tan burdamente robó el voto popular. Se señala como autor de estos atentados a un empleado del Ayuntamiento, cuyo nombre daré a usted en mi *próxima correspondencia*, por haberlo olvidado en este momento. Cree*mos que el H. Ayuntamiento*, al saber lo que su infiel empleado consumó, lo destituirá, porque según sabemos no es la primera zorra que desuella, habiendo hecho iguales porquerías en elecciones pasadas. Este empleado había sido ya separado de esa oficina pero fué de nuevo colocado en ella, por recomendaciones muy especiales de cierta autoridad, interesada en que las actuales elecciones fueren enteramente favorables a la Porra, o sea al candidato del gobierno, que es el de Carrasco.

Aún no he podido tener una noticia exacta del resultado de las elecciones de ayer en este Distrito, pero creo que mañana ya podré dar a usted nota completa de todo. Me limito sólo a decirle que si no hubiera habido fraudes, el Partido Católico hubiera triunfado en aplastante mayoría de carácter enteramente popular y honrado; pero no creo que haya sucedido así, porque la Porra trabajó duro y más duro, llegando a intimidar a los instaladores con penas grandes si no conseguían el triunfo de la candidatura de los electores carrasquistas. Esto no obstante, sabemos que el Partido Católico triunfó en varias de las mesas.

Sabemos que mañana se mandarán fijar unas protestas enérgicas del pueblo por haber aparecido esta mañana unos papeles en que el Partido Democrático, que se ha llamado aquí el Partido VELETA, porque casi todos los días aparecen nuevos candidatos de ese partido, ya sea para Gobernador con la plataforma de diputados de una manera y al día siguiente aparece otra plataforma, y hasta ahora el pueblo que conoce ya el proceder loco del tal Partido, ayudado PODEROSAMENTE por el Club Independiente de Atlixco, que tan pronto es barrientista, como carrasquista, como... lo que ustedes quieran, que al fin y al cabo es hijo del Partido Democrático. Y es curioso ver la serie de combinaciones que hace con sus candidatos, que bien pudiera llamárseles candidotes, por prestarse a esas combinaciones.

Por ejemplo; propone para Gobernador el lunes a Barrientos, el martes a Carrasco, el miércoles se dividen las opiniones y vemos a varios miembros de ese Partido, formando parte de la mesa directiva del Club Independiente.... (?) trabajando por Cañete y sus compañeros de plataforma, para diputados. Viene después el Partido Democrático, anuncia un nuevo diputado propietario y borra de su recuerdo al del día anterior y hace una nueva combinación tomando al nuevo propietario y conservando al viejo suplente (y esto no por decir que el suplente sea viejo), que equivale a decir chocho, dado que se presta a todas esas combinaciones que nada lo prestigian, pues que parece que le encanta el papel de juguete.

Mas lo que protesta el pueblo es la imposición del candidato Manuel Mora, que es absolutamente desconocido para el pueblo y que por consecuencia no puede tener como de hecho no las tiene ni la más pequeña simpatía. Pero es imposición burdísima de Meléndez o de quién sabe quién, porque esa candidatura apareció con la sola presencia del interesado una noche, y algún documento OFICIAL en que se ORDENABA la hechura del nuevo diputado. El pueblo, decía, lanza una enérgica protesta contra esta imposición y está resuelto a llevar las cosas a donde sea necesario si la tal candidatura prospera en las elecciones, esperando que los electores conserven un resto de pundonor y respeto al pueblo no llevando con su voto una nueva desgracia para este pobre Distrito que desea con todas las veras de la buena fe, estar representado por persona de reconocida honradez y absoluta independencia, y que sobre todo, se interese por él con la justificación del que ha conocido a fondo sus desgracias. No creemos que los electores olviden sus sagrados deberes con este pueblo y lleguen hasta la ignominia, haciéndose acreedores al estigma social. Veremos y diremos.

EL CORRESPONSAL.

Jefes levantados en armas

Por conductos particulares que han recibido noticias de Ozuluama, Veracruz, se sabe que el ingeniero Manuel Bravo, al frente de cuatrocientos cincuenta rebeldes, se encuentra en Ozuluama y Tampico; que Manuel Castro, con trescientos cincuenta, se halla en las inmediaciones de Tuxpan y Juan Gómez, también rebelde, aunque se desconoce el número de hombres que trae bajo su mando, se dice que ha utilizado las armas que fueron desembarcadas hace unos días en "Las Cucharas", como contrabando.

A los anteriores informes se agrega, que los jefes políticos de Ozuluama y Chicontepec, señores Juan Alejandre y Vicente Salazar, se han levantado en armas contra el gobierno constituído, aprovechando el armamento que para fuerzas rurales había depositado en la hacienda de Tamoyán, Hidalgo.

Sesión solemne de la Sociedad de Geografía y Estadística

Ayer a las seis de la tarde, en los salones que tiene establecidos en la 1a. calle de la Academia número 9, la Sociedad Mejicana de Geografía y Estadística, se efectuó una sesión solemne para honrar la memoria de su último Vicepresidente, señor licenciado Félix Romero, bajo la presidencia del señor Ministro de Fomento, licenciado Rafael Hernández.

El programa se compuso del estudio biográfico del señor licenciado Félix Romero, por el socio señor doctor Manuel S. Soriano; poesía alusiva al acto, por el socio ingeniero Rafael M. Tello; discurso oficial por el socio licenciado Joaquín Casasús, y poesías del extinto licenciado Romero, leídas por el socio Román Rodríguez Peña.

La estafa al Banco Nacional

Los lectores recordarán, sin duda, la averiguación que ha iniciado el juzgado primero de distrito para descubrir la estafa de treinta mil pesos de que fueron víctimas la Lotería y Banco Nacionales, y de la cual es autor un antiguo empleado, llamado Daniel M. Barranco.

Ayer y durante dos horas, estuvo declarando ante el juez Nagore el señor don Pedro Sandoval y Gual, administrador de la Lotería.

Al interrogar nuestro repórter al juez acerca de tal diligencia éste le manifestó que por ahora no puede revelarse lo dicho por el señor Gual, pues que encierra la clave de muchas combinaciones por virtud de las cuales, estafadores conocidos estaban timando al Banco Nacional.

Parece ser que hoy o mañana se efectuarán importantes aprehensiones que el jefe de la policía reservada conferenció ayer con el juez Nagore recibiendo instrucciones de éste.

Ofrecemos al público informar oportunamente del resultado de este proceso.

Se dan las gracias al licenciado Rendón

Ciudad, octubre 31 de 1912.

Señor licenciado don Serapio Rendón.

Presente.

Muy señor mío:

Habiendo leído en las columnas de [illegible]rio", la iniciativa por usted presentada al H. Ayuntamiento en la sesión celebrada el martes próximo [illegible], en defensa de los empleados del comercio, acerca del descanso dominical, el que suscribe, en representación del gremio de dependientes del ramo de camisería, hace a usted presente su más extensivo agradecimiento, no dudando que con su eficaz ayuda la que le suplicamos se sirva prestarnos, se lleve a buen término en la próxima sesión lo que tanto anhelamos y que ya varias veces hemos pedido, habiendo sido descuida nuestra justa petición.

Doy a usted las gracias quedando su más afmo. atto. y S. S.

Herminio Sierra Pereda.

Espías zapatistas denunciados

Al juez primero de Distrito, licenciado Manuel M. Nagore, fué consignada el día de ayer el acta levantada en las oficinas de la policía reservada con motivo de la denuncia que hizo Manuel Guerra ante el comisario de la segunda demarcación.

Dice este individuo que Melchor y Gabriel Tavera (el segundo es padrastro del denunciante) son espías de Emiliano Zapata, quien les ha conferido la misión de vigilar las salidas de tropas federales, comunicándolas oportunamente. Que esos individuos son proveedores de parque de los zapatistas, conduciendo ese elemento de guerra en pequeños bultos que llevan a lomo de burro hasta la población de Cuautla.

Agrega, y esto es lo más importante, que asistieron al ataque de que fué víctima un convoy de pasajeros en la estación de Ticumán, y en el que perecieron los infortunados compañeros de labores Ignacio Herrerías y Humberto Strauss.

Dice que se dedicaron a robar a los indefensos pasajeros y que cenaron esa noche con el bandido Genovevo de la O, repartiéndose el botín.

Para terminar declara que está dispuesto a denunciar dónde se encuentra el centro zapatista en esta capital.

El juez Nagore tiene presos en la Penitenciaría a estos zapatistas y nos aseguró llevar a cabo una eficaz labor para descubrir la verdad de la denuncia.

DRES. VOIRES Y GRANDE AMPUDIA

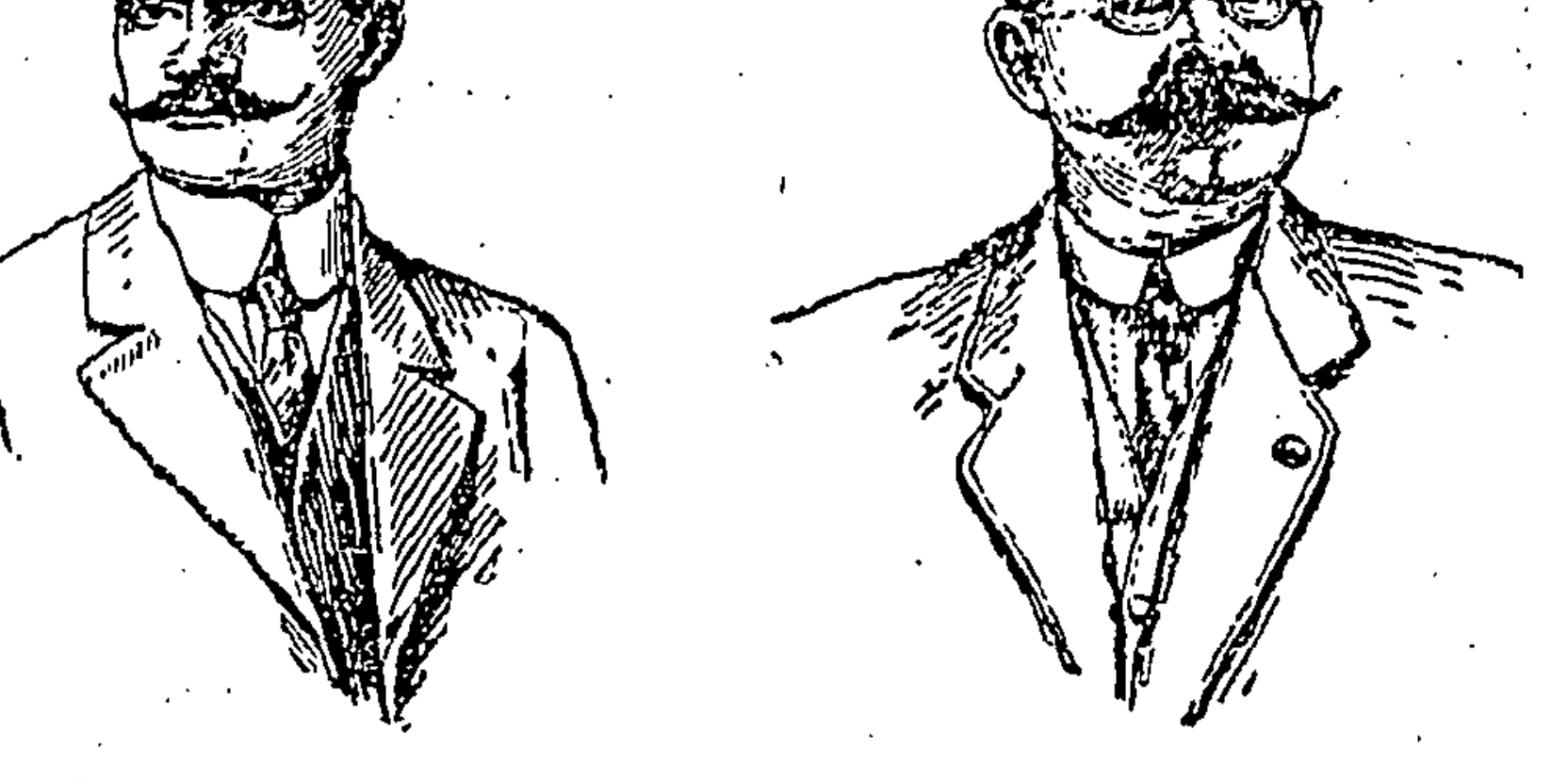

Los únicos especialistas en la República que se dedican á la curación de las
ENFERMEDADES DEL RECTO
Teniendo un SANATORIO exclusivamente dedicado para estas ENFERMEDADES.
Tratamiento INFALIBLE para la curación de
ALMORRANAS
SIN OPERACION,
Así como Hernias, Grietas, Fístulas y Ulceras del Recto.
4a. de San Agustín No. 100. Apartado Postal Núm. 1287.
PIDASE FOLLETO GRATIS REMITIENDO TIMBRE

Puebla y sus Contribuciones

Cuando los contribuyentes están agobiados por las malas cosechas, la peste, la guerra o cualquiera otra calamidad pública, el sentido común aconseja no extorsionarlos, y, por el contrario, se procura disminuir los pagos, condonarlos o conceder plazos. Pues en Puebla, que tenemos hambre, guerra y otras calamidades peores, el Gobierno, por decretos de 27, 28 y 30 de septiembre y 2 de octubre de este año, ha aumentado las contribuciones a los vecinos de Tecali, Tecamachalco, Chignahuapan y otros. ¡Y el secretario de Gobierno, licenciado Lino Espinosa Bravo, es profesor de Economía Política en el Colegio del Estado!

En esta angélica ciudad, como en todas partes, el pan, el de cada día, está por las nubes; ya no hay tortas de un centavo, sino de dos centavos para arriba y de calidad dudosa, pues el mismo Gobierno ha resuelto que los molinos de harina paguen una atrocidad. Imagínense ustedes que hay molinos que de cincuenta pesos que tenían de cuota mensual, y me parece que menos, pagará en lo sucesivo seiscientos pesos. Y eso que el tesorero, don Ramón Benítez, fué molinero y entonces comprendía que la contribución de molinos era la justa; pero ahora, que juzga con criterio oficial, propuso un aumento once veces mayor. ¡Qué horror! ¡Si parece don Ramón anarquista o cuña del mismo palo que quiere acabar con la industria, y que la harina sea sólo artículo oficial!

Sería bueno que también impusieran contribución a los empleados cuando sean parientes y a los diputados que lleven más de veinte años en el oficio. Lo primero sería justo, porque en cambio de que se protegía a la familia de esos empleados poniendo a recibir sueldo a hijos, sobrinos y afines, como la familia del señor Gobernador, ellos con la contribución ayudaban a las cargas del Erario y habría compensación, y lo segundo no sería menos justo, porque habiéndose considerado la diputación como una industria, sin duda que la persona que la ha ejercido por veinte años le ha sacado buen provecho, y muy puesto en razón sería que ayudaran con algo al Estado, que tiene dificultades para el gasto.

¡Y considerar que han de ser reelectos los diputados Eduardo Arrioja, Miguel Muñoz, licenciado Miguel Sarmiento y el licenciado Bonilla, que ya no cuenta con la sierra, pero ni siquiera con la sierra de su casa! Será favor por el que vivirán muy agradecidos al licenciado Jiménez Labora, protector de la candidatura oficial y los vecinos de este Estado.

EL ENVIADO ESPECIAL.

Los vecinos de Ozuluama, a falta de autoridades, nombraron una junta administrativa

Al ser entrevistado anoche el señor Ministro de Gobernación por los representantes de la prensa capitalina, les entregó el mensaje que a continuación damos a conocer, y que se relaciona con la situación de la población de Ozuluama, del Estado de Veracruz, que estaba en posesión de los rebeldes y que fué abandonada por los mismos, quedando sin autoridades, nombrando el pueblo una Junta Administrativa, que por voluntad popular asumió facultades de jefe político y H. Ayuntamiento, solicitando ahora instrucciones del señor Ministro.

El telegrama está escrito en los siguientes términos:

"Ozuluama, Ver., 30 de octubre.—Srio. de Gobernación.—Los subscritos, componentes Junta Administrativa de esta ciudad, nombrados por pueblo a causa de la acefalía de la administración local, tenemos el honor de saludar a usted respetuosamente, participándole esta ciudad es fiel al Gobierno constituído y espera fuerzas federales que tomen posesión plaza abandonada. Esta Junta, por voluntad popular, asumió facultades de jefe político y H. Ayuntamiento y solicita instrucciones de usted para proceder al encauzamiento de régimen legal. Han presentádose a esta Junta diecisiete rurales protestando fidelidad. Los soldados del 21o. batallón, dispersos, están pasando por ésta en fuga. Ofrecemos desinteresadamente servicios en bien de la paz.—Lic. Eugenio Méndez; Javier Ostos, D. Sánchez Guerrero, Próspero J. Ostos, Francisco P. Alejandro."

VENTA DE PRENDAS

El 19 de Noviembre se hará de las empeñadas en Junio en la 1a. de Andrés del Río 2. Lo que se avisa en cumplimiento del reglamento vigente.

Colonia de la Tlaxpana.

Noviembre 1o. de 1912.

RESTITUTO GARCIA.

* * *

El 20 de Noviembre se hará de las empeñadas en Junio en la 6a. Juárez 159. Lo que se avisa en cumplimiento de reglamento vigente.

Tacubaya, Noviembre 1o. de 1912.

A. NORIEGA.

MASSAGE
MANUAL - ELECTRICA VIBRETORIA

PEDICURE y MANICURE
CALLISTA

Jorge Winkelmann
DIPLOMADO Y PREMIADO EN ALEMANIA
1a. Calle de San Juan de Letrán 3.
SERVICIO A DOMICILIO.

HIERRO QUEVENNE
CURA:
ANEMIA
FIEBRES, DEBILIDAD
El más económico y el único inalterable.
14, Rue des Beaux-Arts, PARIS.

"EL PAIS" vale 2cs.

HAMBURG-AMERIKA LINIE.

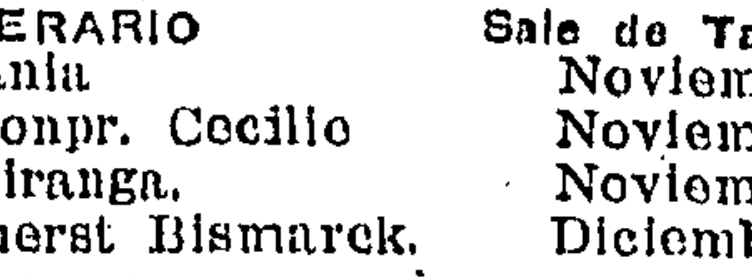

(Línea de Vapores Hamburguesa-americana.)

ITINERARIO	Sale de Tampico	de Puerto México	de Veracruz
‖ Dania	Noviembre 5.	Noviembre 8.	Noviembre 9.
* Kronpr. Cecilie	Noviembre 10.	Noviembre 15.	Noviembre 16.
‖ Ypiranga.	Noviembre 26.	Noviembre 30.	Diciembre 2.
* Fuerst Bismarck.	Diciembre 12.	Diciembre 15.	Diciembre 16.

* Vía Habana, Coruña, Santander, Plymouth, Havre y Hamburgo.
‖ Vía Habana, Vigo, Santander, Plymouth, Havre y Hamburgo.
** Vía Habana, Vigo, Amberes y Hamburgo.

Tomando PASAJEROS y carga para la HABANA, VIGO, CORUNA, SANTANDER, PLYMOUTH (solamente pasajeros), el HAVRE Y HAMBURGO.

La construcción de los vapores "Fuest Bismarck," "Kronprincessin Cecilie," "Corcovado" é "Ypiranga, de más de 8,500 toneladas y de dos hélices es completamente nueva y propia para los "trópicos" y estos vapores están arreglados con todo confort y el lujo moderno y equipados con telegrafía sin hilo, igual á los vapores grandes entre Nueva York y Europa.

En los vapores "Ypiranga" y "Corcovado existe 3a. clase de preferencia. Informes para pasajeros también entre Nueva York y Europa, dan los

AGENTES GENERALES: CHRISTLIEB Y RUBKE.

Segunda del 5 de Febrero 18.—México, D. F., Apartado del Correo No. 58.

Guillo Buesing y Co., Sucs., Veracruz.
Heynen, Eversbusch y Cía., Tampico.
J. Cram y Cía., Monterrey.
Emilio Mackeprang, San Luis Potosí.
Stahlknecht y Co., Durango.
J. Lehnhoff, Guatemala.
W. C. Barthemann, Puerto México.
Werner, Baisiger, Gómez Palacio.
Emilio Ratz, Puebla, Apartado 93.
Edo. Collignon y Cía. Sucs., Guadalajara
Alfredo Fink, Celaya y Querétaro.
Henkel y Cía. Sucs., Tapachula.
Buchenau y Co., S. en C., Torreón.
Adolfo Stoll, Manzanillo.
F. Stallforth y Hno., Parral.

hndm
HEMEROTECA NACIONAL DIGITAL DE MÉXICO

Caras demacradas y con ojeras!

¿Las ha visto Ud. alguna vez? ¿Es su espejo un adulador? En la época actual, la persona que goza de buena salud, libre de las tendencias desgastadoras de nervios débiles y sobreexcitados, es la excepción más bien que la regla. Una debilidad nerviosa trae consigo indigestión, insomnio, falta de memoria, irritabilidad, melancolía, debilidad de la vista, sordera y otras muchas enfermedades de orden reservado. Pero no contenta con esto, hace que la cara muestre su demacración para que la lea todo el que sepa hacerlo. Fíjese en las caras. Lea la lección. Véase Ud. mismo. Aplíquese el remedio porque las sombras de su cara no se pueden lavar.

Si padece de debilidad nerviosa y demás enfermedades parecidas, pruebe la sabiduría del Oriente en forma de pequeñas pastillas llamadas Esencia Persa para los Nervios.

Los propietarios de la misma, The Brown Export Co., Dept. B., 95 Liberty Street, New York, E. U. A., garantizan una cura absoluta con el tratamiento completo que se compone de seis cajas, o si no, devolverá el dinero. Algunas veces una caja es suficiente si los casos no son crónicos. Si alguno de sus amigos tiene su cara demacrada háblele de la Esencia Persa para los Nervios. Se manda por correo franco de porte, a $1.00 oro americano la caja, o un tratamiento completo, de seis cajas, por $5.00 oro americano, o si quiere se pueden obtener en las Droguerías y Farmacias.

BIBLIOGRAFIA

SANTISIMO ROSARIO. — Revista de los Padres Predicadores de Vergara.—Febrero de 1908.

En el presente estudio acabado de la secta impía que tantos trastornos ha producido en la sociedad y tanto ha perturbado las conciencias.

Mucho, muchísimo se ha escrito y publicado sobre el asunto; pero muy poco, probablemente, tendrá el alcance de la obra magistral del señor Sarra, el cual es digno de figurar entre los principales de beladores de Lucifer, a quien está entregada en cuerpo y alma la masonería de todos los países. Cierto que a veces, bajo capa de virtud, la masonería hace creer a los incautos que ella es una institución benéfica y que no se preocupa de hacer la guerra, a la religión ni a las instituciones más veneradas de los pueblos. Nada más falso. El señor Sarra, con acierto digno de toda alabanza, prueba lo contrario quitando la careta al monstruo, presentándole, ante los ojos de quien quiera mirarle, con toda la fealdad y todos los crímenes de que está manchado. Y no se piense que el autor fantasea a capricho al describir los horrores de la masonería. Documentos interesantísimos e incontrovertibles, exornan las nutridas y sabrosas páginas de los dos grandes tomos que forman la obra, amén de muy atinadas y sabias consideraciones.

Sentimos que la falta de espacio y la índole de nuestra Revista nos impida exponer ampliamente el favorable juicio que nos merece el trabajo del señor Serra y Caussa, contestándonos con recomendarlo muy eficazmente a nuestros lectores, a la par que envíamos al autor nuestra más cumplida enhorabuena.

La antigua y verdadera cerería de San Camilo, situada en los bajos de la casa 10 de la calle del Corazón de Jesús, esquina de la 3a. del Rastro. México.

Es la que vende la mejor cera labrada, la única que tiene las prerrogativas especiales para el sufragio de las benditas ánimas.

Se recomienda además por la buena calidad, y se vende a $1 la libra, o sean 460 gramos.

Ojo. No confundirla con alguna otra y exigir la marca San Camilo, que lleva cada vela.

México, octubre de 1912.

Asma Catarro
TOS FERINA CRUP
BRONQUITIS TOSES RESFRIADOS
Vapo-Cresolene
ESTABLECIDA 1879

Un tratamiento simple, seguro y efectivo para los padecimientos bronquiales sin llevar al estómago drogas. Se ha usado con buen éxito durante treinta años.

El aire hecho vigorosamente antiséptico que se aspira con cada resuello, hace la respiración fácil, alivia el dolor de garganta y detiene la tos, asegurando así noches descansadas. Cresolene es de inapreciable valor para las madres que tienen niños pequeños y una bendición para los que sufren de Asma.

De venta en todas las farmacias.

Vapo-Cresolene Co.
62 Cortlandt Street
New York U. S. A.

"Se usa mientras el enfermo duerme"

MARCA DE FABRICA
GRANDE
Inyección "G" grande.
Cura de 1 á 5 días la Blenorragia, Gonorrea, Espermatorrea, Leucorrea ó Flores Blancas y toda clase de flujos, por antiguos que sean. Garantizada no causar Estrecheces. Un específico para toda enfermedad mucosa. Libre de veneno. De venta en todas las boticas.
Preparada únicamente por
The Evans Chemical Co.,
CINCINNATI, O.,
E. U. A.

Fué interrumpida la comunicación telegráfica

Telegrama exclusivo para EL PAIS.

CHIHUAHUA, 31 de octubre.—Ayer a las cuatro de la tarde, fué interrumpida la línea telegráfica, por cuyo motivo no tuvimos comunicación con la capital de la República.

El servicio quedó nuevamente restablecido hoy por la mañana.

Según noticias, el desperfecto de la línea fué causado en las inmeidaciones de Camargo.

DOS PUENTES DESTRUIDOS

El tren de pasajeros procedente de Méjico no llegó anoche a esta ciudad con motivo de haber sido incendiados por los revolucionarios dos pequeños puentes de la vía férrea en las cercanías de Saucillo.

De este lugar el convoy se regresó a Camargo, donde pernoctó.

El desperfecto ha sido reparado y, según se sabe, hoy llegará el tren que ayer se detuvo en Camargo.

PERSEGUIRAN A LOS REVOLUCIONARIOS

De Camargo salieron fuerzas federales rumbo a Ortiz, con objeto de unirse al destacamento que está de guarnición en este último punto, para ir en combinación a perseguir a las partidas rebeldes que merodean por esos lugares y que cuotidianamente interrumpen las vías de comunicación.

Se asegura que dentro de pocos días se librará un combate si las fuerzas leales consiguen dar alcance a los malhechores.

LOS ROJISTAS HUYERON

El jefe José de la Luz Blanco obtuvo un triunfo completo sobre los revolucionarios de Rojas, que merodean por las colonias Pacheco y Corrales.

Los rojistas se internaron en precipitada fuga en las serranías, dejando en poder de los leales gran cantidad de armas y municiones de guerra y de boca.

El cuartel general ha librado órdenes para que dicha partida sea perseguida con tenacidad hasta exterminarla por completo, pues son muchos los daños que causa a los habitantes de esa región.

PRACTICAS DE ARTILLERIA

La superioridad ha dado órdenes a los diferentes cuerpos de artillería de guarnición en esta ciudad, para que diariamente hagan prácticas de tiro, comenzando a surtir efectos dicha orden desde hoy.

Al efecto, hoy, en las afueras de la población, se hicieron las prácticas citadas, con buenos resultados.

SE INTERNARON EN LA SIERRA

La partida de rebeldes que merodea por Aldama, al saber la persecución ordenada en su contra, huyó internándose en las serranías, no esperando la llegada de los leales.

Sin embargo de esto, los leales, comandados por el coronel López y el mayor Rodríguez, los perseguirán hasta la sierra, pues han recibido órdenes de ese tenor.

VIGILARA LOS TRABAJOS

El coronel Castro, quien había recibido órdenes de movilizar las fuerzas a su mando con dirección a Aldama, a efecto de perseguir a los rebeldes que merodean por esos lugares, ha recibido contra orden, por lo que permanecerá encargado de vigilar los trabajos de reparación de la línea del Central, al Norte de esta ciudad, los que se encuentran ya muy avanzados.

EL CORRESPONSAL.

La huelga de los obreros de Santa Teresa

El movimiento huelguista que se inició en la fábrica de "Santa Teresa", ubicada en Contreras, D. F., está por solucionarse debido a las oportunas gestiones del señor licenciado Antonio Ramos Pedrueza, director del Departamento del Trabajo.

Ayer en la mañana, el señor Ramos Pedrueza, informó a uno de nuestros repórters que tan luego como supo que los obreros de la fábrica de Santa Teresa, se habían declarado en huelga, envió una atenta comunicación a uno de los industriales propietarios de la fábrica antes mencionada, rogándoles se sirviera pasar por las oficinas del Departamento del Trabajo, para solucionar el movimiento.

El señor Jean estuvo a conferenciar con el señor Ramos Pedrueza, y le hizo ver que no es cierto que el obrero mejicano fué injustamente separado por haber tenido una dificultad con un obrero francés, que el motivo fué debido a que el obrero descomponía un alambre de su máquina, para tener mayor producción, pero con graves perjuicios para los propietarios, pues el material que se empleaba en esa producción era desperdiciado en gran parte.

El señor Ramos Pedrueza, convencido de la culpabilidad del obrero, ha llamado a los demás obreros que abandonaron el trabajo por sólo la separación del culpable, para hacerles comprender que su conducta ha sido demasiado ligera al haberse declarado en huelga por tan simple motivo.

Es seguro que los obreros, después de que hayan conferenciado con el director del Departamento del Trabajo, se resolverán a reanudar sus labores, debido a que no les conviene de ningún modo seguir la huelga por este motivo.

LOS OBREROS DE LA CAROLINA

Con motivo de un memorial enviado por el Comité Ejecutivo de obreros de la República al señor director del Departamento del Trabajo, licenciado Antonio Ramos Pedrueza, en el que dicho comité se queja en representación de los obreros de la fábrica "La Carolina", del mal trato que reciben del propietario de la negociación, señor Vega. El licenciado Ramos Pedrueza, contestó ayer a los obreros manifestándoles que ha tomado nota de las quejas que se le enviaron y dice que en obvio de dificultades y con el objeto de evitar otras mayores, que pudieran sobrevenir, ha comisionado al señor Rafael Silva, inspector del Departamento del Trabajo, para que conferencíe con el señor Vega, propietario de la fábrica.

El señor Ramos Pedrueza les prometió a los obreros que se les dará oportuno aviso de los arreglos que se verifiquen entre el Departamento del Trabajo y los señores industriales.

* * *

LA INICIATIVA EN FAVOR DE LOS OBREROS

En el Comité Ejecutivo de Obreros de la República fué informado ayer en la mañana uno de nuestros repórters que están llegando a esta capital las comisiones que cada fábrica de hilados y tejidos de la República han designado para que estén presentes en la discusión que se hará próximamente en la Cámara de Diputados sobre la iniciativa presentada hace algún tiempo a la Cámara de Diputados por el Ejecutivo y que se relaciona con el aumento del impuesto a los artículos de las fábricas a aquellos operarios que no estén conformes en que rija en sus fábricas la tarifa aprobada en la Convención del mes de julio próximo pasado.

Los rebeldes asaltan dos pueblos

El gobernador de Tamaulipas, con residencia en Ciudad Victoria, comunió ayer a la Secretaría de Gobernación, que el presidente municipal le había manifestado que anteayer en la noche, fueron asaltados los ranchos del Abra y San Francisco, distantes doce kilómetros de Ciudad Victoria. La sección volante persiguió a los rebeldes logrando hacerles un muerto y dos prisioneros.

La gavilla de que se trata está haciendo numerosas tropelías en los ranchos, amaga las poblaciones pequeñas y obliga a los pacíficos vecinos a convertirse en rebeldes.

En la Secretaría de Gobernación se informó a uno de nuestros repórters que las fuerzas que salieron con rumbo a Tuxpan, Ver., llegaron ayer en la mañana, a esa población, disponiéndose a hacer una batida contra los rebeldes que operan en esa región.

Concesión de aguas

El señor Edmundo Revilla, vecino de Pénjamo, Estado de Guanajuato, se ha presentado a la Secretaría de Fomento, solicitando concesión para aprovechar para riego de los terrenos "El Colorado y Corral de la Partida," la cantidad de 434 litros de agua por segundo, de las aguas pluviales del arroyo de Churipoceo, afluente del Río Lerma, en el Estado de Guanajuato; la cual solicitud se ha mandado publicar para que las personas que se crean con derecho a dichas aguas, se presenten a deducirlos ante la Secretaría de Fomento

El solicitante, además, proporciona los datos sobre que la capacidad de la presa para contener dichas aguas será de cuatro a cinco millones de metros cúbicos, tomando el agua sólo durante los cuatro meses de lluvia del año.

La columna Blanquet regresa al Norte

Telegrama exclusivo para EL PAIS.

ZACATECAS, octubre 29. —Acaba de comunicar la Secretaría de Guerra y Marina al jefe de las armas en esta ciudad, general Arzamendi, que la columna al mando del general Blanquet regresa al Norte a operar en los Estados de Coahuila, Durango y Zacatecas, y que se han dado órdenes al referido jefe para que ordene una batida en este Estado. Al saberse la noticia del paso de la columna, varios particulares hacen gestiones porque se detenga unas horas, con el objeto de festejar al bravo militar.

El general Arzamendi en una entrevista con el señor gobernador, manifestó que con sólo 200 soldados de línea, se comprometía a limpiar el Estado de las gavillas que merodean por él.

* * *

LLEGO EL DOCTOR OCAMPO.

Acaba de llegar a esta el señor doctor Manuel F. Ocampo, que acompañó a Méjico al señor gobernador, licenciado don José Guadalupe González, quien pasó a esa a operarse de una enfermedad del hígado.

Refiere el doctor Ocampo que la enfermedad del gobernador es seria, y que ningún resultado dieron las tres punzaciones que se le dieron en esa metrópoli y que tardará unos cuatro meses en ponerse en condiciones de volver a punzar y sufrir la operación.

* * *

NO ENCONTRO REBELDES.

El piquete de rurales que salió en días pasados a San José de la Isla, por la alarma que reinaba en aquella población, que temía el ataque de la gavilla que se decía que merodeaba por aquellos rumbos, comunicó haber llegado sin novedad y que en sus expediciones no encontró ninguna partida de rebeldes.

EL CORRESPONSAL.

Persecución a los sublevados en el E. de Hidalgo

Especial para EL PAIS.

PACHUCA, 31 de octubre.—Con los últimos prisioneros hechos en Jacala, a los que también se recogieron armas y parque, se acabaron los alzados en el Estado.

Se dijo que parte del pueblo de Tatuna, Huejutla; se había levantado en armas; que por el rancho de Landó, Zimapán, habían visto pasar veinte hombres armados, y que se encontraba amagada la plaza de Tlalmiltepa, Molango, citándose hasta el caso de que el celador del telégrafo, Juan Mendoza, había sido capturado por los rebeldes.

Busqué informes en fuentes fidedignas y estoy en aptitud de desmentir terminantemente todas esas versiones, que son falsas por completo y sólo obedecieron a la alarma que había cundido cuando desertaron los voluntarios de Jacala.

Gran parte de estos, muchas armas y municiones, los dos caballos que fueron robados al ex-gobernador don Ramón M. Rosales y multitud de objetos ha traído el señor capitán Teodomiro Cravioto, a su regreso de la persecución que emprendió en pos de los sublevados.

En cuanto a Antonio Vargas del Castillo, que encabezaba el movimiento, me informan que una vez que licenció a su gente o ésta lo abandonó, procuró salir del Estado, dirigiéndose al de Querétaro.

* * *

NUEVO JEFE POLITICO.

Ha sido nombrado jefe político interino de este distrito el señor Guilebaldo F. Romero, que desempeñaba igual puesto en Tulancingo.

* * *

CRIMEN ESPELUZNANTE.

En el cercano pueblo de San Guillermo, acaba de desarrollarse una tragedia horrorosa que ha impresionado hondamente a la sociedad.

Inmediata al correo, hay una casa de comercio donde habían estado jugando Jesús Martínez y Jesús Sánchez, y porque el primero ganaba veinticinco pesos, el segundo se encolerizó y esperó que saliera su contrincante para arrancarle el dinero por la fuerza.

Al hacer resistencia el ganancioso Sánchez le tiró tan tremendo machetazo, que de un solo tajo le separó por completo la mano izquierda, al intentar el agredido parar el golpe.

No contento con esto, siguió el heridor golpeando a Martínez, furiosamente, rebanándole el lado izquierdo de la cabeza, la oreja inclusive, parte que después le cosieron al desdichado.

Caída la víctima, Sánchez le extrajo tranquilamente los veinticinco pesos que había perdido, más veinte que el otro acababa de cobrar de su raya, y huyó el delincuente.

Con sacrificios difíciles de imaginar, Martínez, mutilado y desangrándose, pudo llegar a esta población, siendo internado en el Hospital Civil, en estado de suma gravedad.

* * *

VENDE A SU HIJO.

Procedente de El Santuario, distrito de Ixmiquilpan, llegó ayer a esta ciudad María Pérez, diciendo que como en ninguna casa la admiten de doméstica por su criatura de ocho meses de edad, ha resuelto vender a su hijo en cincuenta pesos.

* * *

MOVIMIENTO DE EMPLEADOS.

Interinamente se han encargado los señor José Ramírez de la Tesorería Municipal de Huejutla, y Feliciano Iturbide, de la Secretaría de la presidencia del Municipio de Tenango de Doria, puesto que renunció don Margarito Gómez.

* * *

En Huichapan, desempeña la comandancia de policía don Eduardo Rivera, y la presidencia municipal don Valente Callejas, en tanto duran las licencias concedidas a los señores Antonio Jiménez y Jesús Yáñez, respectivamente.

Don José María Aquino, tiene a su cargo al juzgado conciliador de Huejutla.

* * *

POR LAS MINAS.

Dos trabajadores se encontraban en una taranguela, cuyo cuartón se rompió; encontrándose debajo el barretero Luz Lara, recibió el golpe y el peso de los que caían, en los momentos en que tenía en las manos una barrena, la que le fracturó la novena costilla derecha y la penetró hasta la cavidad torácica.

El mismo Lara se extrajo la barrena.

Según los facultativos, difícilmente se salvará.

El hecho ocurrió en la mina de "El Encino."

* * *

Fueron aceptadas las renuncias que como directores de Escuelas presentaron los señores Reymundo Vargas, de la número 15 de San Antonio, Tenango de Doria; Luisa Ortega, de la número 2 de Atotonilco el Grande; Luz Vite, de la de Santo Tomás, Huejutla; José María García, de la nocturna en Zempoala; Emigdia Vite, de la número 6 de Ixcuantla, Molango, y Amalia Cabrera, de la número 9 en Tepatepec, Actopan.

* * *

NUEVOS DIRECTORES.

Para desempeñar algunos puestos de directores de escuelas que se hallan vacantes, han sido nombrados los siguientes señores: Raymundo Serrano, de la de Huitzitzilingo, Huejutla; Miguel Granados, de la número 29 en Tezoquipan; Honorata López, de la número 9, en Tepatepec, Actopan; José Bustamante, de la de Talol, Huejutla; Gudelia Galván, de la número 18 en La Peña y Chalahuite, Jacala, y María Tolentino, de la número 15 en San Antonio, Tenango de Doria.

* * *

* * *

POR FIN FALLECIO.

Hace algunos días que en Cuautitlán fué lesionado Félix Miranda, por una locomotora.

El maquinista recogió al herido y lo trajo al Hospital Civil de esta ciudad.

Tras de tanto estar luchando entre la vida y la muerte, por fin acaba de fallecer Miranda.

EL CORRESPONSAL.

Se llevaron veinte mil rifles

Telegrama exclusivo para EL PAIS.

TOLUCA, 31 de octubre.—Acaba de llegar una persona de la mina que asaltaron ayer los zapatistas que comanda Limón, la cual se denomina "El Nazareno", y me manifiesta que los asaltantes se llevaron de allí ciento veinte rifles de distintas marcas, doce mil cartuchos y tres mil quinientos pesos en efectivo, sin cometer más depredaciones.

* * *

TEMASCALTEPEC AMAGADO

La plaza de Temascaltepec está totalmente rodeada de zapatistas, y se espera que de un momento a otro se inicie el ataque.

EL CORRESPONSAL.

* * *

LOS REBELDES HUYERON

Telegrama exclusivo para EL PAIS.

TOLUCA, 31 de octubre.—Aeyr la guarnición de Tenango del Valle, salió en persecución de una pequeña partida de zapatistas, teniendo un encuentro cerca de Jajalpa, donde hicieron los leales huir a los rebeldes, quienes dejaron en el campo un muerto y varios heridos.

* * *

Una partida de cuatrocientos zapatistas, a las órdenes del cabecilla Limón entró ayer en una mina cercana a Temascaltepec, llevándose los rebeldes las armas y dinero que encontraron, y además hicieron prisionero al ingeniero Alberto Bianchini, de nacionalidad italiana, por quien exigen diez mil pesos como rescate.

Dicha mina se encuentra en bonanza y la negociación que la explota es importantísima.

Se rindió el capitán Alvaro Clavijo

CHILPANCINGO, 31 de octubre.—Ministro de Gobernación.—Hónrome participar a usted que el jefe accidental del 28o. cuerpo rural, destacado en el distrito de Mina, me comunica que se ha rendido el cabecilla rebelde Alvaro Clavijo, con dos de sus compañeros y que fué muerto el temible bandolero Marciano Castro, (a) "Gargantillo." Mis respetos.—El gobernador, J. I. LUGO

* * *

ENCUENTRO EN EL RANCHO DE LA CANTERA

GUANAJUATO, 29 de octubre.—

—Dispone la Secretaría de Guerra y Marina, que la columna que es a las órdenes del General Brigadier Aureliano Blanquet, pase su revista de administración el día de mañana a las 9 a. m., interviniendo las corporaciones que se hallan alojadas en San Lázaro, el Coronel Eduardo Paredes; el 15o. Regimiento que se encuentra en la Estación de Nonoalco, Santiago, el Coronel Carlos M. Peña, y el 29o. Batallón y demás Corporaciones que están alojadas en la calle de Donceles, el General Brigadier Nicolás Pinzón.

Rebeldes que merodean por Terrazas

Telegrama exclusivo para EL PAIS.

GUANAJUATO, 31 de octubre.—motivo de haber aparecido nuevamente varias partidas de revolucionarios a inmediaciones de la estación Terrazas, el cuartel general ha ordenado la salida de fuerzas federales para ese rumbo a efecto de evitar que se cometan nuevos atentados en el mineral cercano a dicha estación.

De un momento a otro se espera que se efectúe un combate entre los federales y los rebeldes, pues los leales llevan órdenes terminantes y atacar y batir a los rebeldes.

* * *

LLEGO EL MAYOR VILLA Y FRIAS

Llegó a esta ciudad, procedente de Pearson, el mayor Villa y Frías, militar que ejerció el cargo de preboste en esta zona.

El mayor Frías se encuentra seriamente enfermo, por cuyo motivo es probable que vaya a Méjico a atender a su quebrantada salud.

* *

PERIODISTA ENCARCELADO

Por disposición del juez de Distrito ha sido reducido a prisión el periodista don Adolfo Fuentes, director de una hoja local, acusado por ultrajes al Presidente de la República en la época en que Orozco dominaba en el Estado.

* * *

JIMENEZ NO FUE TOMADA

Es inexacto que la población de Jiménez haya sido tomada por los revolucionarios.

Dicha plaza cuenta con una fuerte guarnición, por lo cual es casi imposible que los rebeldes intenten asaltarla.

EL CORRESPONSAL.

Comunicación telefónica con Tlaxcala

La Compañía Telefónica de Puebla está ultimando los arreglos para establecer el servicio de comunicación telefónica con el vecino Estado de Tlaxcala.

Se ha obtenido ya concesión y permiso del Gobierno, y una vez solucionadas algunas dificultades que han surgido, se dará comienzo a las obras encaminadas a este fin.

Secretario de Gobernación.—Hónrome participar a usted que hoy destacamento de fuerza del Estado tuvo encuentro en el rancho de la Cantera, del distrito de Alpasolo, con gavilla bandoleros, haciéndoles dos muertos, y recogiéndoles siete caballos, y una pistola. La fuerza del gobierno sin novedad. Respetuosamente.—El gobernador, V. J. LIZARDI.

* * *

La Paz, B. C. y Texcoco, sin novedad.

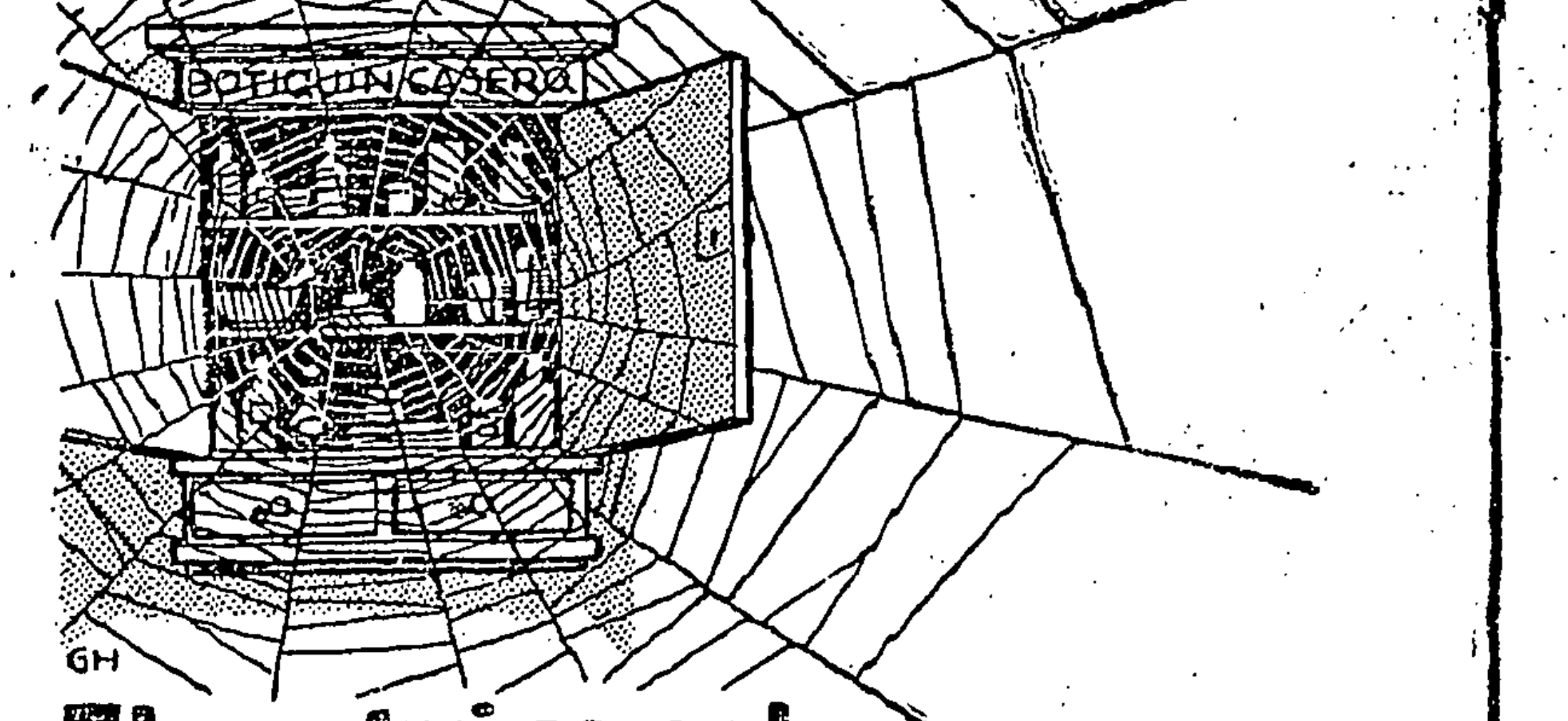

El patriarcal botiquín casero

con sus hierbas, píldoras y cataplasmas, en su mayoría de valor muy dudoso, se ha perfeccionado hoy día, pues la ciencia moderna ha preparado, en forma comprimida y manual, un remedio de eficacia maravillosa contra dolores de todas clases (de cabeza y de muelas, neurálgicos y nerviosos, hemicránea) grippe, fiebre, etc. Este remedio lo constituyen las

TABLETAS „BAYER" DE ASPIRINA
EN TUBO ORIGINAL CON LA CRUZ BAYER

Habla el Ingeniero Pradillo en el asunto Fernández Castelló

Recibimos por correo la siguiente carta:

"Campamento, octubre 31 de 1912.

Sr. Lic. José Elguero.

Méjico.

Estimado señor y distinguido amigo:

Suplícole dé cabida en las columnas de su interesante diario EL PAIS a la siguiente declaración, que por mi honor y el honor de mis hijos juro ser totalmente verídica:

Circunstancias especiales que llegó a presentar la revolución y mi cariño grande y sincero por el general Félix Díaz, lleváronme a urdir un plan que, desarrollado, cooperará de una manera eficaz y efectiva al derrumbamiento del; en mi concepto, pésimo Gobierno actual. Amigo íntimo del señor arquitecto Enrique Fernández Castelló, cuya injusta prisión lamento de todo corazón, pensé en él para que, por medio de su influencia con el señor Secretario Manuel Bonilla, me arreglase poder volver al país sin ser molestado.

El señor Fernández obtuvo lo que yo deseaba creyendo que mis intenciones eran retirarme de la revolución.

El señor Bonilla pidió me ocultase yo dos o tres meses por indicaciones del señor Madero, mas como esto sería nulificar mi acción en favor de la revolución, concebí la idea de hacer creer al Gobierno que le podría yo servir facilitándole datos de la revolución, pues de esta manera conocería yo los asuntos del Gobierno y trabajaría más eficazmente mi idea.

Mis trabajos fueron llevados a cabo sin ningún conocimiento del señor Fernández, y solamente cuando ya estaba todo preparado y debía yo regresar al campo, fué cuando, pidiéndole su palabra de caballero de no revelar nada, le expliqué mi conducta.

El señor Fernández simplemente dijo: "Pancho: tú sabes que no soy ni he sido revolucionario, y así lo que he hecho y hago recíbelo como una prueba de mi muy sincera e invariable amistad para tí."

En estas condiciones se verificó todo; apelo a la innegable honradez del señor Secretario Bonilla para que diga si obtuvo el Gobierno de mí algún dato, nombre de persona o hecho que se pueda tomar como una delación de asuntos revolucionarios. La toma de Veracruz que supe iba a verificarse, pues estaba yo en dicha ciudad, la platiqué con el señor Madero cuando ya la sabía ya en Méjico, y eso es la parte a que se refiere la declaración del señor Fernández, que aparece en el periódico "El Imparcial" del día 23, y esta conversación la tuve con objeto de conocer las intenciones del Gobierno para contrarrestarlas con las fuerzas revolucionarias del Estado de Puebla, a cuyo frente salía yo esa noche a ponerme.

Lamento, señor Elguero, las prisiones que se han hecho tan injustamente por mi causa. Sé que los señores Fernández Castelló y Torres Perona, así como la señora Virginia Ramírez, me tienen suficiente cariño para no hacerme ningún reproche; personalmente, me encuentro satisfecho porque en gran parte realicé mi deseo. ¿Cómo pudo el señor Madero jamás suponer que yo transigiera con su régimen?

Si en todas mis conversaciones con el señor Bonilla siempre hablé mal de Madero y manifesté cariño para los dos generales Díaz, ¿cómo pudo creer que permaneciese ajeno al movimiento felixista?

Agradeciendo a usted, señor Director, me honre con la inserción de esta carta en las columnas de su diario, quedo, con toda atención, su muy atto. y S. S.

Ingeniero.

Francisco R. Pradillo."

Versión inexacta

En la "Nueva Era" y "El Diario" de 22 del corriente, se dice que los tribunales federales libraron orden de aprehensión en contra del señor Pedro J. Tremari, acaudalado comerciante y banquero de Papantla, Veracruz, diciéndose que es revolucionario.

Como la noticia puede alterar en su crédito y sus asuntos al señor Tremari, hacemos constar su inexactitud. El señor Tremari no se mezcla en cosas políticas, viviendo enteramente dedicado a sus negocios.

LA COMPAÑIA DE MADERA, LTD.
(THE MADERA CO., LTD.)
Los aserraderos más grandes y más modernos y
La mejor madera del Continente Americano.
Pino de todas clases y cajas para empaque de todos tamaños.
Representantes Exclusivos para El Sur de la República considerando desde Aguascalientes.
Unión Vendedora de Productos Manufacturados, S. A.
Directores Gerentes: H. M. Sammenig, M. C. Servin, Apartado 45 Bis.
1a. Palma 45. México, D. F.
Teléfonos: Méx. 321 neri. Eric. 7245.
Lauro S. Kempher,
Gerente de Ventas en MEXICO.
Dirección MADERA, Chihuahua

APARTADO 228.
Dubernard y Borie
Participan a su clientela TANTO CIVIL COMO MILITAR y AL PUBLICO en general que han TRANSLADADO su SASTRERIA de la Avenida San Francisco 42, a la misma Avenida No. 35. 1er piso. (Hay elevador).
Teléfono Eric. 3598.

CORA
VERMOUTH
ASTI SPUMANTE
TORINO
CASA FONDATA NEL 1835

INDICADOR

COMPAÑIA EDITORIAL CATOLICA
2a. de San Lorenzo, 43.

Fundador,
TRINIDAD SANCHEZ SANTOS.

Gerente General,
MANUEL LEON SANCHEZ.

Director,
LIC. JOSE ELGUERO.

Secretario de Redacción,
GONZALO DE LA PARRA.

ANUNCIOS.

Para la publicación de anuncios y réclames, dirigirse a B. y G. Goetschel, Av. 16 de Septiembre 26. Sus agentes en Europa. La Société Mutuelle de Publicité, 14 rue de Rougemont.—París (9e.)

Viernes 1.—La Festividad de Todos los Santos. Santa Cirenia Mártir.—Oficio y misa de la fiesta del día: rito doble de primera clase con Octava y ornamento blanco.—Función en Catedral, Basílica y Jesús María, donde es muy solemne.—Indulgencia plenaria en las parroquias de la capital; y en San Juan de Dios, indulgencia plenísima semejante a la de Porciúncula que se gana, desde las primeras vísperas, hasta puesto el sol de mañana.—Vísperas de difunto en Catedral y Basílica.—(P. S.)

Cuarto menguante en Cáncer, a las 9 h. 1 m. 7 seg. de la noche.—Frío.

SANTOS PARA MAÑANA

Sábado 2.—La Conmemoración de los fieles Difuntos.—Santos Marciano Confesor, Tobías y Eustoquia Virgen Mártires.—Los altares de las iglesias son privilegiados y todas las misas se celebran por los fieles difuntos con ornamento negro, pudiendo todo sacerdote celebrar tres.—Procesión en Catedral y Basílica.

FERROCARRILES.

NACIONAL DE MEJICO.

(Estación de Colonia.)

Tren de Laredo, sale 7.30 p. m. y llega 8 p. m.

Tren de Toluca, Morelia y Uruapam, sale 7.15 a. m. y llega 7.05 p. m.

Tren de Toluca, sale 4.15 p. m. y llega 9.55 a. m.

Los domingos hay un tren especial a Toluca, que sale a las 8 a. m. y llega a las 8.15 p. m.

CENTRAL MEJICANO.

(Estación de Buenavista.)

Tren directo entre Méjico y El Paso, sale a las 7.35 a. m. y llega 8 p. m. (Solo corre a Chihuahua.) Ramal de Torreón a Durango en corriente.

Tren directo a Guadalajara, sale 6 p. m. y llega 8.30 a. m. Este mismo tren con trasbordo en Irapuato, llega a Zacatecas.

Tren a Pachuca y Tulancingo, sale 7.55 a. m. y llega 6.35 p. m.

Otro tren a Pachuca, sale 5.10 p. m. y llega 9.40 a. m.

Tren de Iguala, que fija el itinerario, sale 7.30 a. m. y llega 6.30 p. m. Solo llega a Cuernavaca.

HIDALGO Y NORDESTE.

(Estación Peralvillo.)

Tren a Pachuca, sale 6.50 a. m. y llega 7.10 p. m. (con trasbordo en Tepa y Ventoquipa, se va en dichos trenes para Tulancingo y Beristain.)

Tren a Ventoquipa, con trasbordo en Tepa para Pachuca, sale 3 p. m. y llega 10.45 a. m.

INTEROCEANICO.

(Estación de San Lázaro.)

Tren nocturno entre Méjico, Jalapa y Veracruz, sale 7 p. m. y llega 9.25 a. m.

Tren a Puente de Ixtla, según itinerario, sale 7.05 a. m. y llega 6.20 p. m. y llega 6.20 a. m.

Tren a Puent ede Ixtla, según itinerario, sole 7.05 a. m. y llega 6.20 p. m. Ahora sólo llega a Cuautla.

Tren a Cuautla, sale 5 p. m. y llega 8.50 a. m.

MEJICANO.

(Estación Buenavista.)

Tren directo diurno a Veracruz, sale 7 a. m. y llega 7 p. m. para Puebla, trasbordo en Apizaco.

Tren nocturno a Veracruz, sale 8.15 p. m. y llega 8.10 a. m.

Tren local a Puebla, sale 4 p. m. y llega 10.55 a. m.

Trenes a Pachuca, salen 7 a. m. y 4 p. m. y llegan 7.15 y 10.55 a. m.

SAN RAFAEL Y ATLIXCO.

(Estación calle Cuautemotzin.)

División de Méjico.—Salen 8.10 a. m. y 4.50 p. m. llegan 8.50 a m. y 5.30 p. m.

Llegan a Ozumba, a las 10.45 a. m. y 7.25 p. m. Salen de Ozumba 2.55 p. m. y 6.10 a. m.

División de Atlixco.—Sale de Santa Catarina, 2.45 p. m. y llega 11.30 a. m.

Sale de Atlixco, 9.39 a. m. y llega 4.45 p. m.

ESPECTACULOS PARA HOY

TEATRO COLON

Compañía Dramática Española Miguel Muñoz.—Por la tarde a las cuatro y por la noche a las nueve, **Don Juan Tenorio.**—Tanda de moda a las siete p. m.: **El Novio de Doña Inés y Los Corridos.**

* * *

TEATRO LIRICO

Compañía Dramática.—Por la tarde a las cuatro y por la noche a las ocho y tres cuartos, **Don Juan Tenorio.**

"TEATRO LIRICO."

La notable compañía cómico-dramática que con tanto éxito viene actuando en el "Teatro Lírico" ha estado ensayando con todo esmero el inmortal drama del laureado vate don José Zorrilla, titulado: "Don Juan Tenorio."

Cuenta con rico vestuario, estrenando su magnífico decorado, pues la empresa desea complacer al público distinguido que la favorece, sin omitir gasto alguno.

El reputado primer actor, don Adolfo Gutiérrez, encontrándose accidentalmente en esta capital, se ha dignado tomar parte en la mencionada obra, por deferencia al distinguido público y a la empresa.

El notable actor don Felipe Gil interpretará el papel de "Don Juan" y el de "Doña Inés" está a cargo de la aplaudida artista señorita Dora Vila.

Dados los elementos con que se cuenta, es de esperarse que el "Tenorio" del Lírico será uno de los mejores de la capital.

TEATRO COLON

LOS TENORIOS POR MUÑOZ Y GRIFELL

Un éxito de los verdaderos fué el alcanzado por la Compañía Muñoz en la interpretación de "Don Juan Tenorio", de Zorrilla, que por primera vez se puso ayer en el Colón.

Hoy, día de Todos Santos, se pondrá el "Don Juan" en las funciones de tarde y noche, estando a cargo del señor Muñoz el Don Juan, y de la señora Grifell la Inés.

La obra está montada con todo lujo escénico y sin omitir detalle alguno.

Pocas veces se ve en Méjico un "Don Juan Tenorio" como el que representa la Compañía de Miguel Muñoz.

En tanda de moda se pondrá "El Novio de Doña Inés y la graciosa comedia de Ramos Carrión "Los Corridos."

"EL PAIS" vale 2 centavos

- POR LOS JUZGADOS Y LAS COMISARIAS -

¿Es asunto Civil o penal?

El señor juez cuarto de instrucción, licenciado Ignacio Jáuregui, recibió una querella por el delito de abuso de confianza, en contra del licenciado Manuel Macías, hijo de un conocido diputado.

El mencionado juez recibió anteayer del juez sexto de lo civil, licenciado José Bandera, un oficio en que pide que se inhiba de seguir conociendo de ese asunto, el citado juez de instrucción, pues en concepto del juez civil es de su competencia conocer de ese asunto.

El licenciado Juáregui ha manifestado que, en su concepto, a él toca conocer del asunto y que si de las diligencias que se practican se comprueba que los cargos que se hacen al licenciado Macías y Aparicio Blanquel, son ciertos les mandará abrir partida en la prisión.

Supimos también que el juez Jáuregui procederá en contra de otro conocido abogado y de un pasante de derecho si se comprueba que éstos han obstruido con su intervención a la justicia.

El asunto ha llamado la atención en el Palacio Penal por ser uno de los acusados bastante conocido.

Un elegante se apodera de joyas por valor de $8,000

El señor licenciado don Rafael Ramos, en representación de la señorita María Luisa Rodríguez, ha presentado acusación por el delito de robo en contra de un conocido joven de nuestra buena sociedad.

Conoce de este asunto el juez tercero de instrucción, licenciado Jesús Rojas, quien ha estado practicando las diligencias del caso con absoluta reserva.

Los datos que acerca de la acusación tenemos, son los siguientes:

El joven acusado, que, por razón de amistad, penetraba a la casa de la familia Rodríguez, se apoderó de alhajas por valor de ocho mil pesos. Al notarse la desaparición de las joyas y saber poco después quién había sido el que se las había llevado, se procedió a hablar con el joven elegante para que las devolviera.

Semejantes gestiones no dieron el resultado que se buscaba, pues las alhajas no fueron devueltas.

Considerando la señorita Rodríguez que nada se conseguía por este medio, se decidió a presentar la acusación respectiva por conducto del licenciado Ramos.

"EL PAIS" vale 2 centavos

Murió por enfermedad contraída en la Cárcel

A disposición del juez sexto Correccional estaba el reo Benjamín Díaz de León acusado del delito de robo. El juez, licenciado Obregón, el día en que se efectuó la audiencia absolvió al reo, pues en su concepto no había cometido el delito de que lo acusaba el Agente del Ministerio Público.

Al hacerse la notificación del fallo absolutorio al Agente, licenciado Soto, éste señor apeló del fallo, dejando al infeliz reo en la prisión.

Díaz de León manifestó que estaba enfermo y que si seguía allí moriría. La súplica no conmovió al licenciado Soto y el asunto siguió su curso.

Ayer se recibió aviso en el juzgado de que Díaz de León había fallecido, a consecuencia de una enfermedad contraída en la cárcel.

Asalto en la Villa de Atzcapotzalco

En la vecina Villa de Atzcapotzalco se ha llevado a cabo hace dos noche un asalto a mano armada, que ha sido motivo de que entre las familias de aquellos rumbos de la natural desconfianza hacia sus intereses y vidas.

En la mencionada población habita, desde hace muchos años, la señora Luz Osorio de Arias, quien tiene suficientes bienes de fortuna. De este detalle están al tanto los vecinos todos de esa población, y seguramente que esto fué el sebo que los ladrones tuvieron para llevar a cabo su delito.

Hace dos noches, como a las once, la señora Arias escuchó que varios individuos estaban en el patio de la casa. y alarmada justamente por ello, salió a ver qué pasaba. No bien había abierto una de las puertas, cuando fué detenida por uno de los asaltantes, quién resueltamente le tapó la boca con un pañuelo, mientras sus compañeros seguían a las demás habitaciones amordazando a las criadas. Una vez logrado esto, los ladrones se apoderaron de varios objetos y dinero por valor de tres mil pesos.

Los ladrones parece que no han sido capturados, y por ello se hacen comentarios en contra del actual jefe político.

NOTAS DIVERSAS.

Goza de licencia el señor licenciado Francisco Córdoba, jefe político de Atotonilco el Grande, y alarmados los vecinos, se han dirigido a la Superioridad, manifestando que no desean que sea separado de su cargo el licenciado Córdoba.

UN GRAN JURADO DE INTERES

Después de hacía mucho tiempo, hasta ayer se escuchó en la barra del Ministerio Público una acusación inteligentemente llevada, sin palabras de saña en contra del infeliz que ocupa el banquillo del acusado.

El Agente del Ministerio Público que ocupó la barra de ayer, fué el licenciado Manuel Marrón Aguirre, un viejo lobo en los asuntos criminales.

La audiencia de ayer fué interesante bajo todos conceptos, y de ella vamos a relatar los detalles más salientes.

TRAGEDIA ENTRE RURALES.

La tarde del día 12 de mayo del año actual, el 13o. cuerpo de rurales se encontraba de destacamento en el pueblo de Zapotlán, cercano a Tlálpam. Formaban parte de este cuerpo los rurales Francisco Herrera y José Paredes.

Esa tarde, en los momentos en que Paredes se entregaba a limpiar un caballo, pasó cerca de su compañero Herrera y una palabra de injuria fué motivo para que se suscitara el disgusto que al fin degeneró en riña.

El reo ha manifestado que su adversario le dió de cañonazos con la pistola que portaba y que él, en su defensa, le asestó un golpe con una piedra, logrando herirlo, pero, en su concepto, no de gravedad.

Después de la riña intervino el comandante del cuerpo y el mayor, y éstos pusiron al rural Herrera en manos de la justicia.

Ante el juez de Tlálpam, que fué al que tocó conocer del asunto, comenzó a hacer sus investigaciones.

FUE PUESTO EN LIBERTAD.

El juez examinó al herido y al heridor y en su concepto la lesión fué tan leve y los cargos que se hacían contra Herrera tan insignificantes, que determinó ponerlo en libertad por falta de méritos. Nadie después de aquello volvió a acordarse del asunto, sino fué hasta un mes después en que se supo que Paredes había fallecido.

El juez que conoció del asunto, al recibir el aviso de la defunción, no dió fe del cadáver y se limitó únicamente a que fuera practicada la autopsia.

El asunto sigue complicándose debido a los doctores encargados de practicar la autopsia de un cadáver blanco y no especifican a quién perteneció ese cadáver. Con este detalle la duda queda establecida, pues no se sabe si el cadáver autopsiado fué el de Paredes.

NUEVAMENTE PRESO.

El juez de Tlálpam, ante los hechos que se habían sucedido, determinó que se capturara nuevamente a Herrera y éste ingresó a la cárcel.

En las diligencias que estuvieron practicándose manifestó que en su concepto las lesiones que había inferido a Paredes no eran mortales y que además ya había sido puesto en libertad.

El proceso siguió instruyéndose con muy graves faltas para el esclarecimiento de la verdad, y así fué llevado a una de las presidencias de Debates para que se efectuara la audiencia pública.

LA AUDIENCIA.

Esta se efectuó ayer bajo la presidencia del licenciado Belisario Cicero, quien llevaba como representante de la sociedad al licenciado Manuel Marrón Aguirre y como defensor del acusado al licenciado Tobías Núñez.

Los interrogatorios que se hicieron al reo fueron interesantes, pues ellos iban precisamente a un punto. Al de que la verdad quedara esclarecida allí, ya que la mala instrucción de la causa nada podía saberse.

El reo con franqueza manifestó que él había lesionado a Paredes; pero que repetía que esas lesiones no pudieron privarlo de la vida.

El representante de la sociedad interroga varias veces al reo y éste contesta en la misma forma que el presidente de la audiencia.

LOS DEBATES.

Concedido el uso de la palabra al licenciado Marrón, éste comienza con estas palabras de un sabio indígena. "Hay de aquél que ataque a la justicia; la justicia lo alcanzza algún día." Después entra examinando los datos para formular acusación en contra de Paredes. Recurre a razonamientos convincentes; hace hermosas figuras de la envidia que se apoderó del rural; pinta la personalidad del acusado y dice que ha estado durante catorce años de rural y que en esos años ha asistido a combates y que por consiguiente está familiarizado con las escenas de sangre y que nada le importaba que una vida más quedara segada por el certero golpe de una pedrada.

Sigue el orador en otros períodos brillantes, que hace mucho tiempo no se escuchaban en la barra de la acusación, salvo muy contadas excepciones, y termina con estas frases, dirigiéndose a los señores jurados: "Odia al crimen, pero compadécete del delincuente."

El licenciado Tobías Núñez, defensor del reo, comienza a hacer uso de la palabra en una atmósfera de triunfo dejada por el licenciado Marrón; pero, no obstante ello, el joven defensor, con la entereza de su juventud, comienza a atacar los puntos vulnerables del proceso, especialmente el que se refiere a la autopsia, en que no se pone el nombre que en vida llevó el cadáver, así como al error del juez de Tlálpam, que no dió fe del cadáver.

Examina después los puntos referentes que no hubo riña y pide que se voten sus conclusiones de lesiones, sin aceptar nunca el homicidio.

EL VEREDICTO.

Los señores jurados entraron a deliberar, habiendo votado de acuerdo con el defensor, por lo que el presidente, licenciado Belisario Cicero, impuso la pena de dos años dos meses de prisión a Herrera.

Como se ve, la sentencia no fué de importancia, pero los detalles y la mala forma en que se instruyó el proceso lo hicieron interesante.

Encapillan a un reo sentenciado a la pena capital

En el interior de la prisión, así como en los corrillos que a diario se forman en los corredores del Palacio Penal, no se hablaba ayer de otra cosa que del fusilamiento de Higinio Flores, para quien los recursos que la ley le daba habían sido agotados, y por consiguiente, debería de ser encapillado a las seis de la mañana de hoy.

Los datos que salían de aquellas conversaciones no eran infundados, sino, por el contrario, rigurosamente exactos.

Tan pronto como de ello se tuvo noticia, el defensor del reo, licenciado don Agustín Arroyo de Anda, con la violencia que el caso requería, redactó un escrito solicitando el amparo, y desde luego, se dirigió el mencionado abogado al juez federal quien dió entrada al escrito y ayer mismo se corrieron las órdenes para suspender el encapillamiento.

Los datos que tenemos acerca del crimen cometido por Flores, son los siguientes.

Entre Higinio Flores y su mujer, Luz Díaz surgían constantemente serios disgustos en que siempre sacaba la peor parte ella. En el último altercado que tuvieron, Higinio manifestó a su mujer que sería el último puesto que ya tenía pensado darle la muerte para así quitarse de líos.

La mujer no hizo caso de esta amenaza y ocho o diez días después, el nueve de enero del año actual anterior, Higinio llegó a su casa, y aprochando la circunstancia de que su mujer estuviera dormida se acercó hasta el lecho y le asestó doce puñaladas que la dejaron sin vida instantáneamente.

El homicida fué capturado y llevado a la presencia del juez de instrucción, ante quien confesó su delito. Llevada la causa ante el jurado popular, presidió la audiencia el licenciado Manuel Marrón Aguirre, entonces juez cuarto presidente de debates, siendo el defensor de Higinio el licenciado Isidro Favela, que era jefe de los defensores de oficio.

Los jurados votaron de acuerdo con las conclusiones que formulara el representante de la sociedad y en vista de ello se sentenció a Higinio Flores a sufrir la pena de muerte.

El defensor apeló y pasó el proceso a segunda instancia, en donde la terrible pena ha sido confirmada. Esta circunstancia hizo que el reo fuera a quedar a disposición del gobernador del distrito, pero el hecho de haberse interpuesto el recurso de amparo, han hecho que por hoy se suspenda la ejecución de la sentencia.

Al reo solamente queda, después de haber interpuesto el amparo, la gracia de indulto y si éste no se le concede, será fusilado en el interior de la prisión de Belén.

Se le suman las condenas

Manuel Palomar González, que fué acusado de robo por una casa comercial de esta capital, y que trató de fugarse a un gendarme, fué absuelto del delito de que se le acusaba por el juez séptimo de Instrucción, licenciado Abel C. Salazar.

El Agente del Ministerio Público, licenciado Manuel Rivera Vázquez, no estuvo conforme con la determinación del juez y apeló de ella, pasando el asunto a la cuarta sala, en donde sostuvo la apelación el licenciado Joaquín Ramos.

La Sala, después de estudiar el caso, sentenció ayer a Palomares a sufrir la pena de cuatro años cuatro meses de prisión. Mas como el reo estaba en libertad preparatoria y debía cuatro años por este robo, tendrá ahora que permanecer en la cárcel ocho años, más dos por la cuarta parte de retención en su caso, que en esta vez se hace efectiva por haber reincidido.

No se ha levantado en armas

El señor José Guerrero se presentó a nuesra redacción suplicándonos que hagamos constar que aunque algunas personas que acaban de llegar de Acámbaro, Gto., le comunican que ha circulado el rumor en esa población de que el expresado señor se ha levantado en armas, puedo desmentir esto, desde el momento en que está en esta capital desde hace dos meses, sin más objeto que el arreglo de asuntos particulares.

AVISOS DE OCASION

ARRENDAMIENTOS,
12 cs. línea.

ALQUILASE en Privada Romita 2, esquina Guaymas, que es como prolongación de Limantour casi. Av. Chapultepec, inmediato a calle Bucareli, muy cerca del mercado, casa sola, chimenea para el invierno, sala, comedor, cocina, cuarto de baño, 7 recámaras, cuartos de criados, jardín al frente en $125 mens.

PZA. ext. c. o s. muebles, p. Sr. o Sra. solo. Pref. extranjero. 2a. Gmo. Prieto, 36.

SE ALQUILA casa sola, 6 pzs. patio, cocina, W. C. $60. 7a. Correo Mayor 102.

¿Quiere Ud. mejorar de casa? Lea con cuidado esta sección y encontrará, sin duda alguna, la casa que le conviene.

VIVIENDAS con dos piezas, cocina, escusado inglés, azotehuela, agua limpia, frente a la Alameda, de $30 a $25. Hombres Ilustres 97.

ARTES.—12 cs. línea.

Hago casas ed cemento armado, con cuatro habitaciones, desde $ 500.
Ingenero Campoamor. Ap. 128 bis.

ASISTENCIA.—12 cs. línea.

CUARTOS independientes con o sin muebles, llave zaguán, casa enteramente particular; asistencia si se desea. 3a. Ancha, 50.

Si es Ud. hombre solo y quiere vivir con comodidad, lo recomendamos que lea estos anuncios. En ellos verá Ud. dónde puede encontrar muy buen alojamiento y magnífica asistencia.

En casa particular, cuarto amueblado. Se reciben abonados. 4a. S. Agustín No. 105.

ABOGADOS.—12 Cts.

ELIEZER Espinosa, abogado. Negocios judiciales y administrativos.—Honorarios moderados. 4a. de Donceles, número 87.

CAPITALES.—16 cs. línea.

¡Ganga! ¡Ganga! Con buenas garantías presto $6,0000 a 6 0|0. Salvador Pérez de Lara, 2a. Capuchinas 40.

PRESTAMOS $50 hasta $1,000 a empleados y particulares. Resolvemos pronto. Abierto hasta las 7 1|2 p. m. Av. San Francisco No. 1, Despacho No. 5. Frente al Jardín Guardiola. Cía. Bancaria Comercial.

Dinero presto con firmas, hago hipotecas. Compra y venta de casas. Coloco dinero. Aguilar, 4a. Santo Domingo 42.

Dinero para colocar en hipotecas, del 1 al 7 o|o. Casas en venta. 5a. Mootezuma 116. M. Vuchia.

COMPRAS.—16 cs. línea.

Timbres correo mexic. por mayor. También timbres raros mexic. y extranj. y colecciones. Av. 5 Mayo 50 altos. Cartas Apart. 5058.

TIMBRES posts. antiguos de Méx. Apartado 1843.

Si quiere Ud. vender algo, anúnciese en nuestra sección de ventas, y, a la vez, vea las proposiciones que hay siempre en esta sección de compras. Puede Ud. aprovechar una buena oportunidad.

COMERCIALES.—16 cs. línea.

ANTIGUA y verdadera cerería de la Profesa, situada en los bajos del Hotel Comonfort. Esta antigua casa es la única que vende la mejor cera labrada y al ínfimo precio de $1 libra. No olvidar que esta acreditada cerería está en los bajos del Hotel Comonfort. Av. del Cinco de Mayo, México, D. F.

Trajes económicos de casimir pura lana, estilos de moda y bien acabados, "México Elegante," 1a. S. Agustín 27.

AL TODO DE OCASION. José Alvarez compra, vende y cambia alhajas y objetos varios a precios nunca vistos y con excepcionales garantías. 1a. Isabel la Católica, No. 8.

DOMICILIOS.—16 cs. línea.

Para averiguar el domicilio de cualquiera persona o para dar parte de cambio de casa, no hay mejor medio que un anuncio en esta sección.

ENSEÑANZA.—12 cs. línea.

CLASES bordados y pintura a domicilio. 3a. Franklin. Popotla.

Clases de piano a domicilio por profesor. Precios convencionales. También en mi casa. Sr. B. Apdo. Postal 128 bis.

Señores Profesores: Aquí tienen Uds. el mejor medio para obtener alumnos. Un anuncio en esta sección siempre da buen éxito.

EMPLEOS.—12 cs. línea.

Srita. honrada que ha estado empleada en almacén de importancia, solicita empleo, modestas pretensiones. Dirigirse a Srita. H. H. Apdo. 128 bis.

Se solicitan agentes en la Sastrería "México Elegante," 1a. de S. Agustín 27.

Para trabajos de Notaría, Bufete, Contabilidades o Correspondencia Comercial, dispongo de 3 horas por la tarde. Moderadas pretensiones, referencias y aptitud. Apartado 128 bis. P. G. R.

MEDICINALES.—16 cs. línea.

OVULOS DE SEGURIDAD indispensables para señoras enfermas. A 75 cts. la caja en la Droguería del Elefante.

¿Está Ud. pinto? ¿Tiene manchas blancas en la cabeza? ¿Padece de jiotes o resequedades del cuero cabelludo? ¿Su señora tiene paño en la cara? El Específico Vegetal "Henry" lo cura todo. Precio del pomo $1.00 y $2.00. De venta en Droguerías. Depósito: Droguería del Elefante.

Para purificar la sangre y hacer desaparecer las llagas, úlceras, manchas, granos de adultos y niños, sólo hay un remedio puramente vegetal: el DEPURATIVO BARO. Unico Agente: Armando Reyes. Plaza de los Angeles 45. Precio: $2.00 botella. Para los Estados $2.25.

CHALAITA. Un solo pomo de esta preparación cura un enfermo de tos ferina. De venta en Droguerías. Pedidos al Doctor Adrián Garduño. Ocampo 5. Atzcapotzalco. México. D. F.

No más canas: Usese la Tintura HERMIN para teñir el pelo. Seis distintas matices. Hay en todas las Droguerías. Se remite por Correo a $2 la caja. Apartado 277, Méjico. A. Vargas Sucr.

MEDICOS.—12 cs. línea.

Oídos, nariz y garganta, enfers. nerviosas y piel. Dr. Espinosa. 2a. S. Felipe Neri 59.

Estómago, Riñones, Nervios, se curan con el mejor éxito por la nueva ciencia de curar alemana de Mons. Dr. Kneipp. Miles de enfermos desahuciados se han curado en Alemania por medio de este tratamiento. Dr. Max Hanff. Consultorio: 1a. Motolinía No. 4 (antes callejón de Sta. Clara). Consultas de 9 a 11 a. m.; 2 a 4 p. m. y 7 a 8 de la noche, para pobres.

Por 50 pesos. El Dr. Espinosa garantiza la completa curación de "Almorranas," estrecheces en la uretra por electricidad, sin operación. 2a. S. Felipe Neri No. 59.

DR. DEL VALLE, Oculista. 2a. S. Felipe Neri 46.

El Dr. Espinosa cura los males crónicos por Rayos X, Alta Frecuencia, Baño Eléctrico, corrientes continuas y farádica, calor, luz, masaje, Ozonización. Precios moderados. 2a. San Felipe Neri 59.

MODAS.—12 cs. línea.

Los últimos modelos de trajes estilos Sastre se encuentran en la Sastrería "México Elegante." Hacemos faldas a la medida desde $ 4.50. 1a. de S. Agustín 27. Méx.

OFICIOS.—12 cs. línea.

Reparación instalación y composturas de Bombas, por difíciles que sean, con garantía. 6a. Dr. R. Lucio 138. J. D. Gutiérrez.—D. F.

PROFESIONALES.—12 cs. línea.

Clases de piano a niños y niñas, en mi casa o a domicilio. B. Zamora. Apartado Postal 128 bis.

PERDIDAS.—12 cs. línea.

Se dará una gratificación a la persona que entregue en la 2a. calle de Berlín, número 15, un perro "bullterrier," muy chico, que obedece al nombre de "Musote" y tiene el cuerpo de color "meco" y cabeza negra.

POSTALES.—16 cs. línea.

POSTALES AÑO NUEVO, al por mayor mandamos la lista de precios y nuestro último catálogo número 8 de postales en general pero solamente a los comerciantes. Los particulares pedid el nuevo catálogo especial de Menudeo de todas nuestras postales, y muchas otras novedades. CASA MIRET, "LA NOBLEZA." Avenida San Francisco 54. México.

POSTALES por mayor y menor. Casa Miret, "LA NOBLEZA." Av. San Francisco 54. México.

SIRVIENTES.—12 cs. línea.

Solicito trabajo de lavar y planchar en mi casa, prefiero casas extranjeras, particulares o de Sres. solos; buenas referencias. Dirigirse a la Sra. I. P. 9a. Estanco de Mujeres No. 204, altos 4.

TRASPASOS.—16 cs. línea.

UNA TLAPALERIA bien acreditada, con ventas y clientes seguros, seis años establecida, se traspasa en buenas condiciones. Dirigirse Apartado 2005.

VENTAS.—16 cs. línea.

Vendo muy barato coche cerrado. 2a. Colonia 37.

Casa produce $500 renta, cambio o vendo. Apartado 225.

6 LOTES de 300 metros cuad. en abonos de $7.41 mensuales cada uno. Hay que venir a verlos luego, porque se venderán pronto. Cía. Mexicana de Terrenos. 1a. de Sta. Teresa, 2.

UN LOTE de 210 metros cuad. en abonos de $4.60 mensuales. Ganga. Cía. Mexicana de Terrenos. 1a. Santa Teresa 2.

453 METROS CUAD. en abonos de $8.69 mensuales. Baratísimo. Cía. Mexicana de Terrenos. 1a. Santa Teresa 2.

150 METROS CUAD. Abonos de $4.53 mensuales. Representa una inversión de solo 15 centavos diarios. Véngase temprano hoy si le interesa a usted esto. Cía. Mexicana de Terrenos. 1a. Santa Teresa 2

1300 METROS cuadrados, propio para establo de vacas, $35.62 mensuales. Cía. Mexicana de Terrenos. 1a. Santa Teresa, 2.

VENDO hermoso perro danés joven, propio para hacienda. Casa de campo o rancho. Dirigirse Av. Angel Zimbrón 4. Atzcapotzalco, D. F.

43 VARIEDADES DE POLLOS, Palomas Aves Acuáticas, Gansos, Pavos, Pájaros de ornamento. Precios especiales en animales jóvenes. Especialidad en Gallos de Pelea. Incubadoras, alimentos y accesorios. Escriba por catálogo. Missouri Squab Co., St. Louis Mo., U. S. A.

8 LOTES buenos en abonos de menos de $10.00 mensuales cada uno. Cía. Mexicana de Terrenos. 1a. de Santa Teresa 2.

UNTURA para carro, clase superior. 85 cts. caja. LA PALMA. Ave. Peralvillo, 3. L. Montoya.

Vinos extranjeros y licores país a 30 cs. botella s|e. 1a. Alhóndiga 12.

VENDO bomba con motor gasolina 5 caballos, nuevo. 2a. Sta. María Redonda, 52.

SE VENDE traje negro (smoking) y sorbete, casi nuevos (caballero de 40). Sastrería Carrasco. 4a. Bucareli, 86.

Vendo casas rumbo Lecumberri. Buena oportunidad. Pago comisión. Leandro Valle 30. Despacho.

Sr. Tipógrafo: Compre Ud. su interlinea en el Taller de Estereotipia y Electrotipia de G. Fajardo. Calle Altuna 7. La hay del grueso que la necesite y á precios cómodos.

Papel para envolver, de periódicos grandes, $ 1.00 arroba.—En pedidos de importancia hacemos descuentos especiales.—2a. de San Lorenzo 43.

..Polín piso lab. 13 c. vara. Duela oyl. 1" x 6" $2. 25 dna. 1 y 1|2" x 6" $3 dna. Duela otc. lmtn. ama. 1" x 4" y 1" x 6" 1a. $65 y 60 mp. 2a. $55 y 50 mp. Otc. 3vs. 1 y 1|2" y 2" 1a. $70 y 2a. $50 mp. Viga 9" x 4 1|2" 32 c| vara, lab. 4|c. Mad. FIAT. 2a. Limantour 16.

A LOS HABITANTES DEL ESTADO DE MEJICO.—Fotobotones con el retrato del señor licenciado Francisco L. de la Barra y otros candidatos al gobierno. Seis pesos ciento. Pedidos a Felipe Ramírez, 1a. Victoria 26, México, D. F.

Las personas que quieran hacer una compra en buenas condiciones, deben, ante todo, leer esta sección. Aquí se propone en venta lo mismo un objeto pequeño que una casa o una hacienda. Abundan oportunidades.

GANGA. Motor CORLISS de 60 caballos y que desarrolla hasta 80. Ultimo modelo, en perfecto estado. Inmejorable para explotación minera, hacienda de beneficio, madererfa en el monte, etc. Se vende muy barato por necesitar el local. Imprenta de Manuel León Sánchez. Misericordia 7. México. D. F.

$26,000 casa bonita flamante. 3a. Artes 38. Fácil pago, a toda hora se ve.

"Cosmos" magasine. La única publicación de este género que se publica en México. Pida usted una muestra a la Compañía Editorial "Cosmos," Apartado 66 bis.—México, D. F.

Mostrador barato de 2 y 1|2 metros de largo. 5a. de Allende 138. Estanquillo informan.

MUY BARATOS. Auto Protos nuevo, 40 H. P., modelo 911. Auto Koeng, medio uso, 20 H. P. Informan Nueva Tenería Nacional, Calzada Nonoalco, 481.

Para la fabricación rápida de vino Jerez, Tinto, Aguardiente de Parras y Catalán, no hay como los Extractos concentrados, a $3.75 paquete para 70 L., lo mejor que se puede usar para amplificaciones de Vinos puros. Unico Agente: Armando Reyes. Plaza de los Angeles 35. Teléfono Mexicana 7402 Rojo.

El señor Ignacio Herreros se ofrece a enviar a cuantas personas lo deseen, una hermosa ampliación de 16x20 pulgadas, del retrato del señor licenciado Sánchez Santos, por el precio de cinco pesos.
Isabel la Católica 81, altos

DIVERSOS.—16 cs. línea.

Gaona.— Sumamente inquieta ruégote Lápices y lapiceros Castell Faber. Casa Duhart, Seminario 4. Méx.

Postales Religiosas por mayor y menor. Casa Duhart. Seminario 1, México.

contestes mismo medio. ¿Ya te examinaste?—Gracias.—Lilli.

Clementina. Cuánto tiempo sin verte, estoy desesperado, no tengo noticias tuyas y estoy atribulado ¿por qué no has escrito? Contesta luego a mi apartado. —Raúl.

Isaura. No toques objeto que mandé hasta que llegue; no seas curiosa. Infinita sorpresa.—Armando.

PARTICIPAMOS a nuestra clientela y al público del D. F., que desde esta fecha hemos instalado en nuestros talleres un departamento dedicado a recoser, limpiar y planchar trajes de señoras y caballeros, por el módico precio de 75 centavos. Llame al Ericsson 6833 y pasará un empleado de esta casa a su domicilio. —"México Elegante," 1a. San Agustín 27.

PARA VESTIR bien y con economía, "México Elegante," 1a. San Agustín 27. Eric. 6833.

El libro GENESIS, el Arte de amar o hacerse amar, misterios del amor, libro de éxito para ambos sexos, perfectamente moral y científico, se remite al recibo de $1.25 en giro postal o timbres de correo. Pedidos a los Editores A. González y Cía. Apartado 128 bis. México.

Por poco dinero viste bien a usted la Sastrería "México Elegante", 1a. calle de San Agustín 27.

ARMAS: Por correo "Reembolso", con derecho a examen, le devolvemos la que envía, niquelada, pavonada o compuesta. Surtido constantemente de columnas con cadenas niqueladas y argollas para Sepulcros, todo niquelado y en bronce. Se hacen rejas y ventanas de latón y en bronce. Placas para profesionales. Aparatos para aparadores. 3a. de Manrique 29. T. Baz.

Se hacen escritos en prosa y verso; amor, patriotismo o de cualquiera otra naturaleza. Discreción absoluta. Diríjase a "Agente", 3a. del Topacio 20. Hay buzón. Puteritud en todo.

Solicitamos Agencia cualquier periódico, Anuncios, Subscripciones. Representación cualquier negocio; envíense catálogos. Ocupámonos cualquier encargo AGENCIA ENCARGOS. Maestranza Núm. 88. GUADALAJARA.

LECTVRAS AMENAS PARA LAS DAMAS

PROSAS FESTIVAS

OLER DONDE GUISAN

En Cincinati que, como ustedes saben, cae un poco más allá de la provincia de Zamora, ha tenido el Ayuntamiento la feliz idea de crear plazas de "catasalsas."

¡Una tontería de cargo!

Apenas ha depositado la criada sobre el fogón la sartén en que va a freir lo que sea, cuando ¡tilín! ¡tilín! se presenta la empleada del Ayuntamiento:

—¡Enséñeme usted inmediatamente la espumadera! Está bien. A ver, el perol de las natillas. ¿Qué abolladura es esta?

Y de este modo va revisando todo, hasta que otorga su visto bueño y dice a la cocinera:—Puede usted dedicarse a guisar lo que sea necesario, y ojito con echar mucha cebolla.

Esta costumbre yanqui se aplica principalmente en las fondas y casas de huéspedes. Según me ha dicho un concejal, es muy posible que aquí se ordene también la inspección de cacerolas y sartenes.

¡Pobres patronas entonces!

Y si la inspección se amplía hasta los croquetas y almondiguillas, ¡adiós porvenir de los modestos huéspedes!

En algunas casas de las que admiten huéspedes "como en familia" hacen verdaderas diabluras culinarias, y no es extraño oir a uno de los huéspedes que dice:—¡Doña Ramona, venga usted inmediatamente!

—¿Qué sucede?

—¿Se ha cometido en la cocina algún crimen que ha hecho necesaria la intervención de la Guardia civil?

—¡Ay, hijo! No quiera Dios.

—Pues esto que hay nadando entre salsa es un pedazo de cinturón de un individuo de la benemérita.

Y el huésped levanta triunfante con el tenedor un pedazo de carne que efectivamente, parece una correa.

—No me sea usted guasón, don Sabas; esa es carne de pescuezo, y muy rica.

—¿De pescuezo? Pues se conoce que le ha dado un aire. Acérqueme el martillo, a ver si logro dominarlo.

Con una prudente inspección se evitaría todo esto, y mucho, más si el encargado de hacerla era un guardia municipal de esos que no se ablandan aunque les caiga encima un chaparrón de los fuertes.

—Buenos días: Hoy corresponde a la zona esta la inspección de carnes, y vengu a ver cómu audan ustés.

—¿De carnes? ¡Ay, guardia! Yo estos días he estado un poco malucha y me he quedado más delgada; pero, ya me voy reponiendo.

—Me contraigu a las carnes comestibles para uso de personas u seres vivientes en esta su casa.

—¡Ah! Me figuré que era una galantería del Ayuntamiento. Pase usted.

Y el guardia penetra pasillo adelante, siguiendo a la señora de la casa, la cual va pidiendo en voz baja a San Ramón Nonnato que unas judías putrefactas que tenía preparadas las convierta en sabroso pavo trufado.

El guardia, al entrar en la cocina, dirige a todas partes miradas inquisitoriales.

—¿Quién es ésta?

—La Genara, la criada que tenemos.

—A ver, adelántese usté. ¿Sabe usté bailar garrotín.

—¿Yo? ¡Qué disparate!

—Perfectamente. El reglamento prohibe tener domésticas que sepan semejantes entretenimientos, porque den equivocar las salsas. ¿De dónesu demuestra cierta ligereza y puees usté?

—De Jaramillo del Charco.

—No me suena. Usté habrá tenido padre y madre ¿verdá?

—Sí, señor.

—Perfectamente. Es lo único que exige el Ayuntamiento. Pasemos a las cacerolas.

Y de este modo la visita de inspección se realiza detallada y minuciosamente, sin que el guardia permita el menor guisante negro, o que se utilice la misma cacerola para guisar callos y hacer natillas.

En algunas casas, esto será seguramente, un conflicto, y ahí está la de don Onofre, cuya familia tan pronto pone el cocido en uno de los floreros de la sala, como hace una tortilla en el sombrero hongo del propio señor.

—Oye, Raimunda, ¿has visto tú mi navaja de afeitar? Esta tarde quiero ver a un amigo que ha estado en San Juan de Luz, y para que no nos moteje a los españoles me voy a presentar ante él más limpio que si saliera del tinte.

—¿La navaja de afeitar? Sí, espera un momento.

—¿Dónde está?

—He pelado con ella patatas; pero, enseguida te la traigo.

—Pero, mujer, ¿no tenías otra cosa?

—Sí, utilizábamos el espadín del músico militar que vive en el tercero, pero le han destinado a Cuenca y no tenemos otro aparato.

—¡Vaya por Dios!

Luego don Onofre trata de ponerse las botas y resulta que se las encuentra llenas de sal, y al ponerse los puños nota señales de merluza en ellos.

Ahora no será posible nada de eso y muy bien puede ocurrir que en el momento de sentarse a la mesa la familia de don Onofre, entre la criada diciendo:

—Señoritos, no hay comida.

—¿Qué pasa? ¿Se la ha comido el gato?

—No, señora; es que ha venido el guardia que inspecciona comidas, y al ver que los riñones los estábamos guisando en un ros, me ha mandado tirarlos. ¡Ah! Y me ha prohibido que deslíe la mayonesa con el cepillo de las botas.

¡Y la familia de don Onofre caerá desmayada de debilidad!

¡Imitemos a los de Cincinati!

A. R. BONNAT.

Tranvías de última moda

Decididamente los américanos son hombres galantes y rumbosos. Buena prueba de ello es lo que acaban de hacer los directores de la compañía de tranvías "Interborough Surface Railroad", de Nueva York. Sin tener en cuenta que la moda de las faldas estrechas puede pasar como pasaron otras muchas modas tanto o más arraigadas, están cambiando el material móvil de la línea, cosa que supone muchos miles de pesos, sólo por proporcionar una comodidad a las damas de falda "entravée." Los antiguos coches de altos estribos, tan incómodos para las señoras, los están sustituyendo por unos coches sin estribo ninguno. El piso de estos coches está a siete centímetros y medio sobre el nivel del suelo, de suerte que apenas hay que levantar los pies para entrar y salir en ellos. La innovación ha sido acogida con gran entusiasmo y las señoras se muesante todo, una muestra de considetran muy agradecidas de esto que es, ante todo, una muestra de consideración al bello sexo. Lo malo será que después de haber substituído todos los coches la compañía de tranvías, se les ocurre a los modistos de París resucitar el miriñaque.

EN LA PLAYA.

Mire usted hacia la derecha. Aquella mole que se ve flotar, debe ser algún ballenato.

—No, hombre, es mi señora que está haciendo una plancha.

—Perdone usted, la plancha la he hecho yo.

Revista parisiense

LAS NUEVAS MODAS PARA EL INVIERNO

Las telas nuevas para el invierno.— Adornos en los trajes sastre.— Trajes de tarde, de sedas de fantasía.

Examinando las colecciones de muestras preparadas para este invierno, he podido observar que, por causa de diversas influencias, se encuentran en las telas nuevas modificaciones de colores en unas, de dibujos en otras y hasta de tejido en algunas.

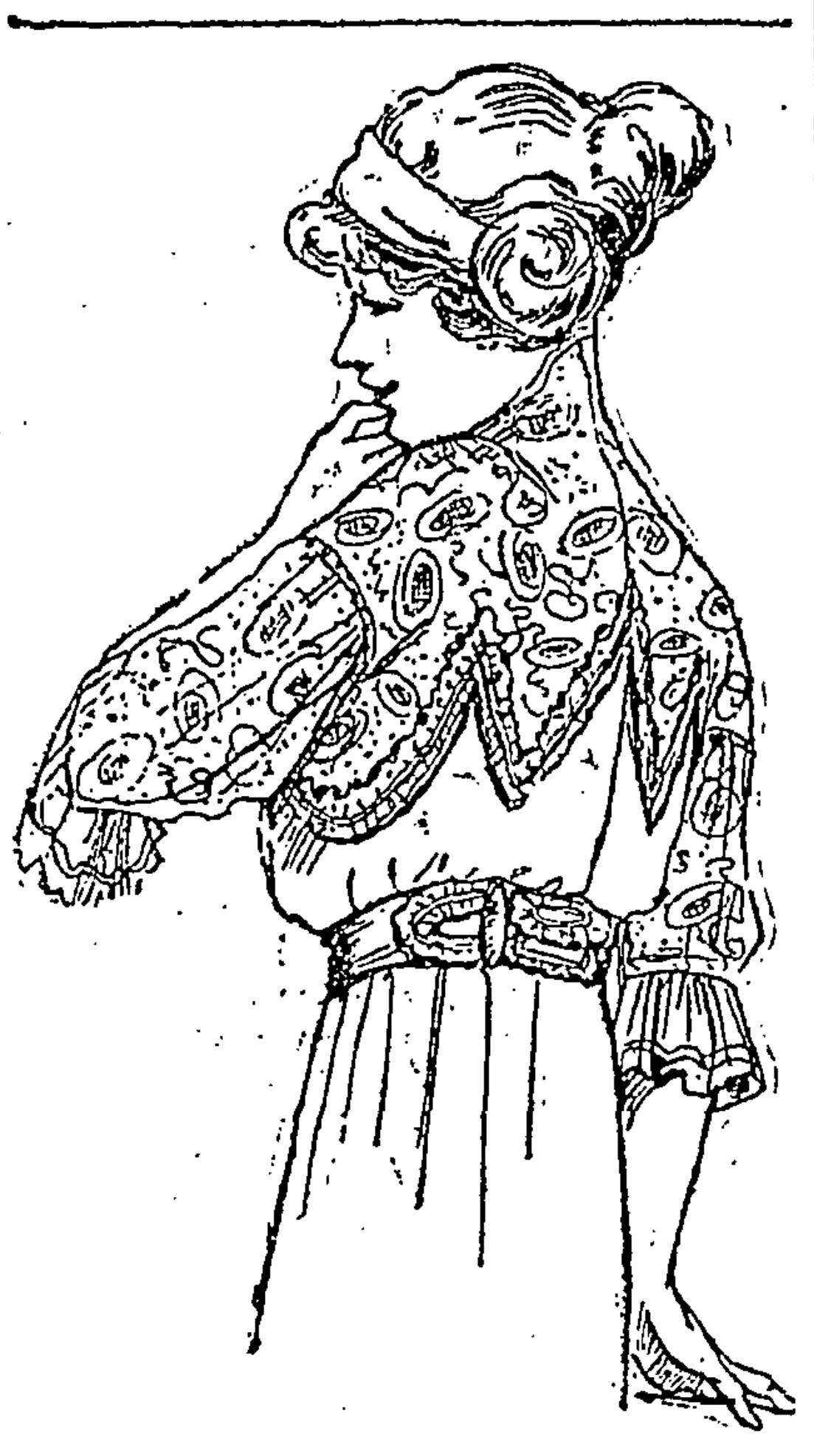

CUERPO PARA TRAJE DE CALLE

Aunque he encontrado algunas de matices vivos y francos, cosa que era de esperar después de los coloridos intensos de este verano, he visto también colores de contraste, aunque obscuros, colores un poco falsos, colores anticuados y vulgares, que recuerdan a los reps violeta, granate y marrón de hace cincuenta años. Esto se debe, a mi juicio, a la influencia ejercida por los cortinajes que algunos decoradores han lanzado en la última exposición de muebles.

Entre los salpicados de flores que alegran las sederías blancas o que forman sus preciosas cenefas, se ven rositas correctamente dibujadas, muy distantes de las flores estilizadas que se nos ha servido por tanto tiempo, matizadas en *grosella, verde césped* o azul crudo, con escaso follaje dorado.

Si, viniendo a las variaciones en el tejido, se examina el de las nuevas lanas, se observa que la mayor parte se asemejan al terciopelo de lana o a la ratina, tanto, que se las tomaría por éstos cuando se les da un apresto brillante en vez de dejarles su bonito mate, que es una de sus más atractivas cualidades. En cuanto a las sederías, la faya, la tricotina, las armures, los ondulados, los moarés, las telas de lana y seda, todas ellas han tomado los reflejos tornasolados de los tafetanes camaleón o están teñidas en matices vivos y un poco duros.

El color de moda, o por lo menos el que se pretende poner de moda, es el *rojo violáceo*, que sucesivamente se llamó Magenta, Solferino, granate, y que, en resumen, es un matiz bastante ingrato, cualquiera que sea la tela a que tiña, terciopelo, seda o lana.

Las telas que se aceptan más para los trajes sastre son los whipcords y los burieles, algunas jergas y, sobre todas, el terciopelo de lana. Este se ha modificado poco desde el año pasado; pero las otras se han transformado, ya por el apresto, ya por el tejido, y no tienen la sequedad que era en ellas habitual; son aterciopeladas, borrosas, y la jerga nueva es la que ahora se parece al antiguo whipcord, con sus hilos casi encordados y su grano liso, muy en relieve. El tipo nuevo de jerga es el llamado jerga polo,, que tiene un grano sumamente marcado, y en la que se acentúan más las cualidades que acabo de anotar. Los hilos con que está tejida, ligeramente en relieve, están muy retorcidos, y el aspecto de la tela es muy semejante al de un grueso whipcord. Cuando es de buena calidad, se estira menos que la jerga ordinaria, tiene más espesor y más sostén. Los precios varían entre cinco y doce francos el metro, con ciento treinta centímetros de ancho. Una calidad media, de siete francos, es suficiente para un traje de duración. De estas jergas nuevas deben preferirse las que están deslustradas y garantizadas de no mancharse con el agua.

Los burieles y ratinas de mayor novedad son cebollinadas, onduladas, aborregadas. Las primeras tienen pelo largo y sedoso. ¿Cómo me he de declarar defensora de la apariencia vulgar de una tela que cuesta veinte francos por metro? Si al menos fuera duradera...; pero los pelos largos se levantan con el uso, se rompen y se caen, y la tela queda pronto rapada como una piel vieja. No os aconsejaré que elijáis esta tela para hacer un traje que os propongáis llevar mucho tiempo.

Otros burieles tienen pelos menos largos y ligeramente ondulados, sin que por ello ganen ningún atractivo. En cuanto a los burieles aborregados, recuerdan las pieles, y se han fabricado, ya lo supondréis, para los abrigos de automóvil. Son una especie de zenana de seda o de algodón, con la que se hacen confortables batas y blandos forros. Estos burieles tienen a veces colores extraños: beiges amarillentos o rosados, verdes ingleses pálidos, verdes y castaños mezclados y en puntitos. Tres matices muy característicos evocan la idea de las pieles de los animales salvajes, de las que tienen el color. Uno es leonado, como la crin del león; otro tiene el pardo empañado y obscuro del pelo de camello, y el tercero tiene un matiz intermedio, el de las manchas obscuras de la girafa. No encuentro mejor manera de describirlos que por estas comparaciones.

Se fabrica mucho terciopelo de lana rayado. Generalmente las rayas son estrechas, mucho *más a propósito* para los trajes sastre que las anchas. Destacan en negro o en un matiz más obscuro del mismo color, sobre fondos granate, castaña de Indias, pardo dorado, verde botella, azul barbo; pero estas telas, con las que se hacen trajes de hechuras muy sencillas, distan mucho de representar lo que cuestan.

Otros terciopelos de lana, de rayitas, reproducen los matices pardos o verdosos mezclados, que tienen este año la mayor parte de las telas inglesas, pardos y verdes que substituyen a los grises, que han desaparecido de los muestrarios nuevos. Hay algunos terciopelos de lana cebellinados, terciopelos de pelo largo, que parecen plateados o escarchados con pelos blancos; pero esta es una excepción más curiosa que bonita. El terciopelo de lana de más novedad es el de pelo raso, el terciopelo "fieltro" de tonos vivos y francos, como cereza inglesa, verde billar, azul marinero, verde almendruco. Parece que se está viendo un muestrario de esos fieltros ingleses que han estado de moda para las alfombras. Estos terciopelos tienen a veces una raya más obscura o más clara, del mismo color, que apenas se adivina, y se deja ver sólo a ciertos reflejos, hasta parecer un defecto de la tela.

Otra novedad de sensación son los paños aterciopelados, tejidos en tres disposiciones diferentes: tela lisa, de rayas y de cuadros; rayas y cuadros de tres o cuatro milímetros, casi siempre dibujados por filetes negros sobre fondos granate, ciruela, verde billar, verde almendruco, leonado; este último es el más bonito de todos. Parece que se hayan de elegir los cuadros o las rayas para adornar la tela lisa; pero se dice que se emplearán las tres telas en un mismo traje por las que gustan de la combinación de varios dibujos y no la de varios colores.

Los terciopelos de lana cuadriculados en el mismo color y tono diferente sobre esos fondos obscuros, sirven para trajes de muchachitas, graciosos y prácticos, porque no son tan borrosos ni de pelos tan largos que los hagan deteriorar rápidamente, como tantos otros terciopelos de lana en los que todo se señala: los dedos, los pespuntes, la patilla de la máquina. Pero los más bonitos de todos los terciopelos de lana son los escoceses, obscuros, desvanecidos, en que con trabajo se distinguen los tonos encarnado, *azul y verde obscuros*, que destacan sobre un fondo verde botella, igual al de la tela lisa que forma el vestido interior al que el escocés sirve de adorno.

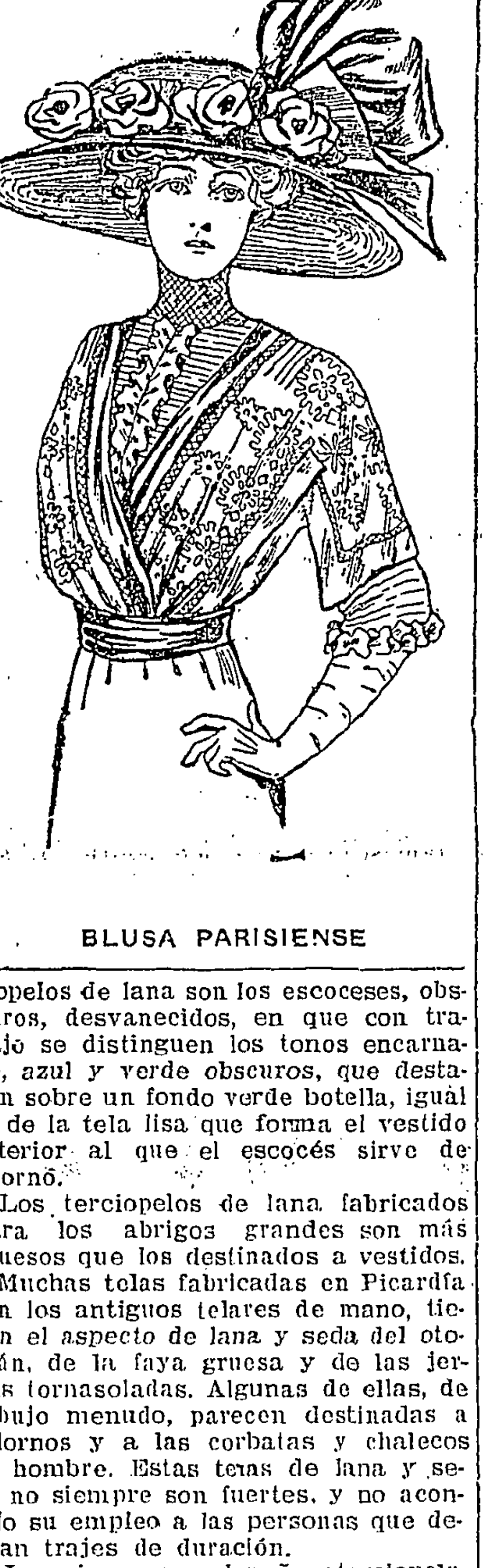

BLUSA PARISIENSE

Los terciopelos de lana fabricados para los abrigos grandes son más gruesos que los destinados a vestidos.

Muchas telas fabricadas en Picardía con los antiguos telares de mano, tienen el *aspecto* de lana y seda del otomán, de la faya gruesa y de las jergas tornasoladas. Algunas de ellas, de dibujo menudo, parecen destinadas a adornos y a las corbatas y chalecos de hombre. Estas telas de lana y seda no siempre son fuertes, y no aconsejo su empleo a las personas que desean trajes de duración.

Lo mismo que el paño aterciopelado, se hacen jergas lisas, de rayas y de cuadros, y se dice que se combinarán las tres en un mismo traje. Pero la jerga que se dice lisa está tejida con dos colores, y las rayas oblicuas que resultan no tienen ninguna ventaja sobre las rayas rectas. El único color que me parece aceptable en esta clase de tejido es un pardo dorado claro y negro. El azul y pardo, el verde yencarnado, son matices falsos.

Algunas jergas de rayas grises tienen canutillo en dos sentidos diferentes que dibujan rayas. Estas telas parecen pobres y descoloridas al lado de los tonos pardos, encarnados y azules muy calientes que están de moda.

* * *

Los pespuntes que *adornan* los trajes sastre no se hacen ya en dos líneas muy próximas como antes, sin duda porque no hacían buen efecto en las telas gruesas y de grano muy marcado, que están ahora de moda. He visto estos pespuntes hechos a cuatro o cinco centímetros al borde do las prendas, suprimiendo el que se hacía a uno o dos milímetros de este borde, excepto en la unión de las aldetas empalmadas con los cuerpos de las chaquetas, unión que se suele tapar con un bordado o con otro adorno cualquiera. También se suprimen los pespuntes que adornaban las solapas. Para que las dos resulten *exactamente simétricas* y parezcan cortadas en el mismo sentido de la tela suele ser necesario cortar una a lo largo de la orilla y la otra al través del tejido.

En los modelos de entretiempo hay muchos trajes de rayas: grises y negras muy obscuras, blancas y negras, blancas y grises, casi estivales; azules y negras, violeta y negras, con bieses o vivos negros y con trencillas y botoncitos. No os aconsejo los de metal brillante que emplean muchas modistas; son preferibles los de metal oxidado, que parecen patinados por el tiempo.

Algunos botones destinados a los trajes sastre parecen demasiado caprichosos cuando se los ve en filas apretadas sobre sus cartones. Son botones de corozo, de galatita, con dos grandes agujeros rodeados por un reborde como el de los ojetes de corsé o de botas, con la diferencia de que en vez de ser de metal, son de la misma materia que el botón. Si se cosieran con hilo o con torzal, el efecto sería malo; hay que fijarlos con un piquillo, un "soutache" o una correita de cuero, bastante anchos para llenar el agujero, como una trabilla. Sus puntas pasan a través de la tela y se cosen por el revés.

* * *

Para los trajes de tarde o de comidas de confianza, que puede exigir de improviso cualquier circunstancia en esta estación intermedia, se recurre a las sedas de fantasía, a los tafetanes y vuelas, rayados, cuadriculados, punteados, piqueteados, estampados o brochados; a los rasos lisos o salpicados de florecillas, que ofrecen inagotables recursos. Basta bien poco para adornarlos: un viso, un ribete de otro color, la incrustación de un entredós de malla ligera, volantes de encaje al borde de las túnicas, un fichú de tul, un cuello, grande o *pequeño*. Se hacen con esta sedas sin pretensiones muy bonitos trajes.

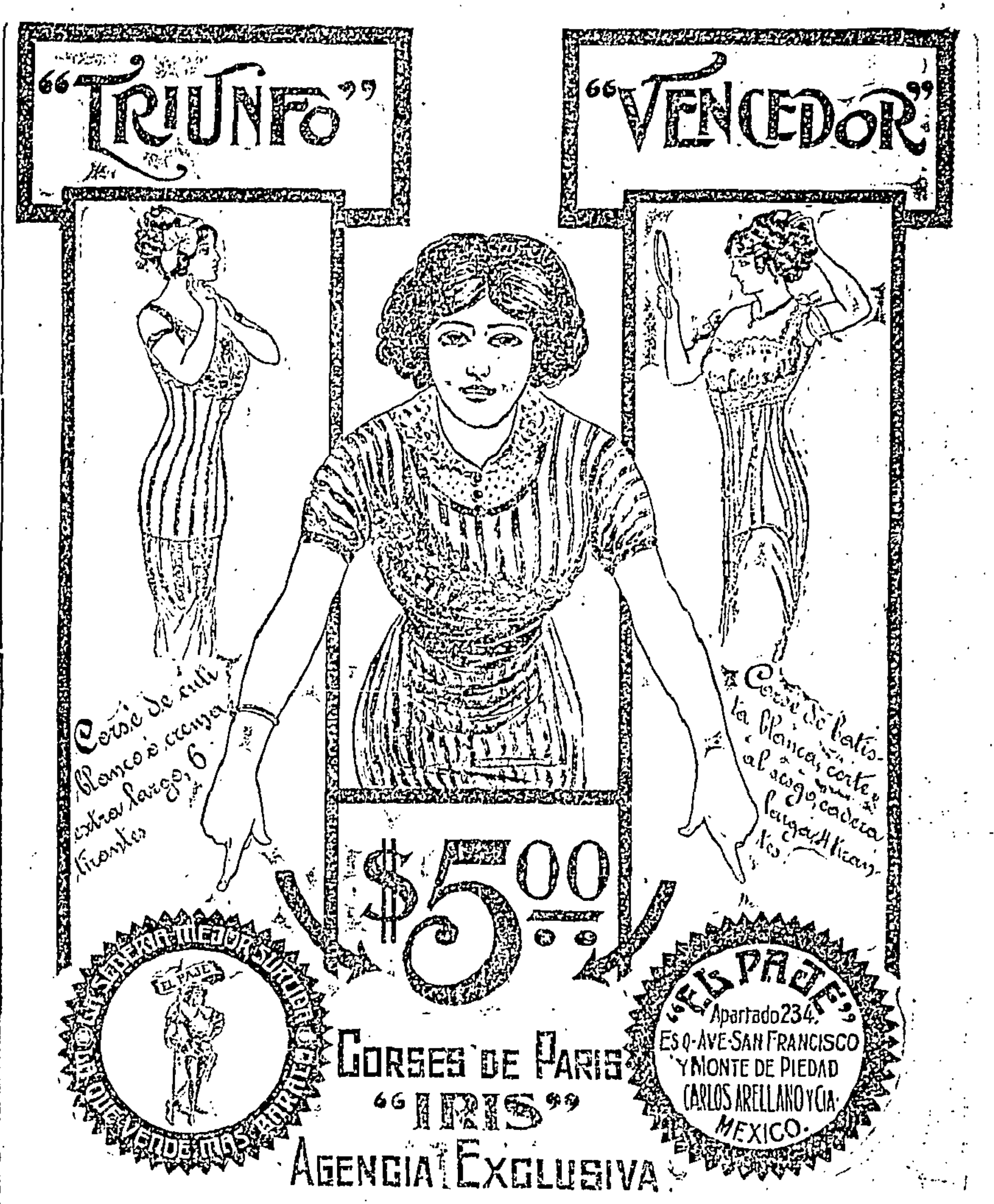
"TRIUNFO"
"VENCEDOR"
Corsé de coutil blanco ó crema extra largo, 6 tirantes
Corsé de batista blanca, corte al sesgo, cadera larga, 4 tirantes
$5.00
"EL PAJE"
Apartado 234.
Esq. Ave. San Francisco y Monte de Piedad
Carlos Arellano y Cía.
México.
Corses de Paris
"IRIS"
Agencia Exclusiva

El Feminismo triunfante

En Baltimore (Estados Unidos), han sido atendidas las aspiraciones femeninas. Puesto que las mujeres sirven para todo, según ellas afirman, probemos—ha dicho el gobernador.— Y ha *nombrado a una mujer agente de policía. La* señorita Klyss ha comenzado a cumplir su elevada misión; pero ha dimitido en seguida.

Es el caso que ella quería demostrar que era capaz de llevar a presencia de sus jefes cualquier ciudadano que se extralimitase; pero como sis se hubiesen puesto de acuerdo los hombres de Baltimore, no había en sus calles ni una pendencia ni un escándalo.

Alborotaban el último día de servicio u nochieuelos en el centro del parque, y quiso detenerlos; pero los mocosos no la tomaron en serio. ¡La falta de costumbre!

La señorita policía requirió el auxilio de sus compañeros, y apenas aparecieron éstos en escena, los indómitos muchachos salieron corriendo como alma que lleva el diablo.

Mortificada la funcionaria, dimitió el cargo, por creer que, para los chiquillos, un guardia de orden público *con faldas*, aunque lleve sable y casco y revólver, siempre será una niñera disfrazada de polizonte.

EL ATLAS

El nene y el papá viajan hacia Galicia. Al pasar Castilla y entrar en las verdes montañas, el papá dice:

—¿Ves? Esto es Galicia.

A lo que responde el niño muy serio:

—No puede ser. Esto es todo verde, y en mi mapa, Galicia está pintada de rojo.

FOLLETIN Núm. 10

EL FINAL DE NORMA

NOVELA POR DON
PEDRO A. DE ALARCON

—¿Como trastornado? ¡Estoy más en mi juicio que vos!

—¡Se conoce! ¡Decís que estáis en vuestro juicio, y me habláis de llegar a Italia!....

—¿Y qué?

—Nada.

—Pues.... ¡nada!—repitió Serafín.

—¿Lo veis?—insistió Rurico.

—¿Qué?

—Que estáis loco.

—Sí, señor; me habéis dicho ¡nada! tratándose de un disparate.

—¿Qué disparate?

—Eso de llegar a Italia.

—¿Y bien?

—¿Y bien?.... Que jamás llegaremos a Italia.

—¡Cómo!—exclamó Serafín riéndose.—¿Pensáis asesinarme antes?

—¡Asesinaros! — murmuró Rurico, lanzando al joven una mirada sombría.

—Pues ¿no decís que nunca llegaremos?....

—¡Es claro! Como que caminamos en dirección opuesta.

—Y ¿no vamos a Italia?

—No.

—¡Ja! ¡ja! ¡ja! ¡Ya estáis ebrio!

—Vos sois el que lo está—respondió Rurico.—¡Yo no me embriago nunca!

—¡Ja! ¡ja! ¡ja!—continuó Serafín, *tirándose*, o mejor dicho, cayéndose sobre una silla.—¿A dónde vamos, pues?

A Laponia.

—¡Qué disparate! ¡Me habéis confundido con mi amigo Alberto! El va al Polo y yo a Venecia... Y si no..., escuchad: "*Este a Italia, y éste a Laponia; éste a Laponia, y éste a Italia...*" Así decía un marinero cierto día en que yo estaba más ebrio que vos en este instante....

—¡Habláis formalmente?— preguntó Rurico, cogiendo al joven por un brazo.

—Pues ¡no que no! Vos debéis de tener mi billete....

—¡Ya se yo que lo tengo!—dijo el Capitán, sacando un papel de su cartera.—¡Miradlo!

Serafín pensaba ya en otra cosa; habíase acercado a la vidriera de colores, y aspiraba las últimas notas del final de Norma.

—¡Qué *expresión*.... tan..... hija cielo... tiene vuestro ayuda de cámara—bulbució el músico, poniendo la mano en el picaporte.

Rurico de Cálix lo arrancó de allí, sacudiéndolo vivamente.

—¡Hombre—replicó Serafín,—no os *pongáis tan* feroce! ¡Si *no* queréis, no la veré!....

—¡A quién!—exclamó el Capitán con inusitada vehemencia.

—La cámara...., esa cámara...— respondió el violinista, riendo como un idiota.

El Capitán respiró.

—¡Concluyamos, joven!—dijo en seguida. — Tomad vuestro billete y marchaos a dormir. Mañana trataremos de enmendar esta equivocación.

Serafín cogió el billete, y, entre mil disparates y repeticiones, leyó las siguientes palabras:

"Pasaje a favor de D. Serafín Arellano, emigrado, en el bergantín Leviathan, que sale de Cádiz (España) para Hammesfert (Laponia) el día 16 de Abril de.... a las ocho de la noche.

Por el Capitán Rurico de Cálix,
el Piloto,
J. Petters."

Serafín se oprimió las sienes con las manos, creyendo que perdía el juicio.

—Voy al Polo!—exclamó al fin con desesperación.

Rurico lo miraba intensamente, mudo, inmóvil, cruzado de brazos.

—Al Polo!—repitió Serafín, dando traspiés por la cámara.

El capitán le vió vacilar y no ocudió a sostenerlo.

—¡Al Polo!—volvió a tartamudear, cayendo sobre la alfombra.

Entonces murmuró Rurico estas palabras:

—¡Fatalidad! Me seguía sin saberlo....El infierno se empeñó en colocarnos frente a frente.... ¡Era su destino!

Luego, recobrándose:

—¡Hola!—exclamó.

Sus criados acudieron.

—Llevaos a ese hombre..—dijo señalando a Serafín, que no daba señales de vida.

Y volviendo la espalda a aquella repugnante escena, llamó a la vidriera de colores:

Un negrito, vestido de blanco, abrió los cristales.

El piano vibró más que nunca en aquel momento.

Rurico entró a la puerta volvió a cerrarse.

En cuanto a Serafín, dos lapones lo agarraron de los pies y de los hombros, cual si ya fuese un cadáver, y desaparecieron con él por aquella misma puerta que dos horas antes atravesó el joven tan ufano y decidido como si contase con alguna victoria.

V.

EN QUE SERAFIN OYE MUCHAS COSAS IMPORTANTES.

Al atravesar la cubierta, el frío de la noche hizo volver en sí a nuestro infortunado músico.

—¡Dejadme!—dijo, escapándose de las manos de sus conductores.

Y se puso de pie.

Los enanos que lo vieron repuesto y firme, obedecieron a una seña que les hizo, y lo dejaron solo.

Una gran reacción se había obrado en Serafín.

La revelación de que iba al polo, el letargo en que había estado sumergido y el viento que refrescaba su frente, habían vuelto alguna lucidez a sus ideas.

Quiso pensar, y pensó; buscó su razón a través de su locura, y logró retener en su *cabeza el juicio que* se le iba.

—¡Al Polo! exclamó entonces..... ¡Oh! ¡No, nunca! ¡Yo debo ir a Italia.... y quiero ir.... o iré a pesar de todo! ¡He ganado mil duros tocando el violín, y ahora salimos con que voy al *Polo*! ¡Maldición sobre el vino!

Pero aún será tiempo. Alberto dijo que la navegación hasta Laponia se hacía en un mes, y llevo diez días solamente. ¡Exigiré al capitán que nos acerquemos a la costa más inmediata, y me pondré en camino para el Mediodía!... pero ¿qué digo? ¿Cómo dejar este buque, cuando todo me induce a sospechar que va en él la "Hija del Cielo"? Pero ¿y si no fuera? ¿Y si no me ha engañado el capitán, y es, en efecto, su ayuda de cámara quien ha tocado al piano el final de "Norma"?

Pensando así, dirigíase el joven a su aposento, no sin hacer algunos semicírculos, cuando, entre el arrullo de las olas que hendía el "Leviathan" escuchó el eco vago de una voz que hacía diez días resonaba sin cesar en su alma....

Pasó aquella ráfaga de viento, y el mágico sonido se perdió con ella.

—¡Era su voz!....—exclamó el joven.—Pero ¡qué locura! ¡Será que vuelvo a marearme!

Otro lamento armonioso, más claro y penetrante que el anterior, hirió el oído de Serafín.

—¡No me engaño!—exclamó parándose de nuevo.—¡Es una voz de mujer! ¡Es la voz de ella!.... ¡Y suena aquí, aquí debajo! ¡Es claro!... ¡Aquí debe caer la habitación de la vidriera de colores! ¡Dios míos..., volvedme la razón! ¡Es ella! ¡Es ella la que canta! ¡Es su mismo acento, su misma expresión, su misma ternura!... ¡Y lo que canta es el final de "Norma"!.... ¡El final de "Norma"!... ¡Ah, sí!.... ¡Ella es! ¡Ella es! ¡La "Hija del Cielo"!

Así dijo: y, agachándose sobre la cubierta, aplicó el oído a las tablas.

Instantáneamente su corazón volvió a inundarse de aquel amor inmenso sentido en Sevilla una noche memorable; y el dolor de la ausencia, la hiel de la duda, la fiebre de la desesperación, el hielo del desengaño, desaparecieron de su alma, como las pesadillas y *fantasmas de la noche* se desvanecen al anunciar el primer pájaro la llegada del día.

De pronto, en medio de aquel sublime verso:

Del sangue tuo piéta!

calló bruscamente la voz de la "Hija del Cielo," como si un terror repentino hubiera sorprendido la joven.

Y siguióse un silencio de muerte, que heló la sangre de Serafín.

Luego oyó la voz del capitán, que hablaba *muy alto en idioma* que él desconocía.

Aquella voz tenía el acento de la cólera.

Otra voz grave y reposada—sin duda la voz del anciano del palco— interrumpió a los pocos momentos el discurso de *Rurico de Cálix*.

Después sonó un golpe como de un portazo.

Entonces oyó pasos cerca de sí.

Fijó su atención, y vió surgir una figura de la cámara del capitán.

Aquella figura fué tomando cuerpo y destacándose en el estrellado cielo, hasta que, por último, se delineó la silueta de un hombre.

Serafín no podía ser visto por estar casi tendido en el suelo y por haberse replegado contra una banda del bergantín; pero desde su escondite pudo conocer que aquella sombra era el capitán.

Sonaron nuevos pasos, y la escotilla dió salida a otra figura de menos talla y de más volumen que el capitán.

—¡El anciano del palco!—pensó Serafín, oculto en las tinieblas.

Rurico y el desconocido se pusieron a pasear desde proa al alcázar de popa.

Serafín estaba a un lado del alcázar, y oía toda su conversación.....

Pero no oía nada en realidad, puesto que hablaban en un idioma que no comprendía...

Ya empezaba nuestro joven a desesperarse, cuando, después de dos o tres paseos, oyó decir a Rurico de Cálix:

—Dejemos vuestro idioma, en que tan mal nos entendemos, y, ya que estamos solos, hablemos en francés.

Serafín palpitó de júbilo.

—Decía que vuestro tono con la "Jarlesa" me ha disgustado mucho....— exclamó entonces el anciano.

—Sabéis señor Conde, cuánto la respeto; pero dignaos considerar la penosa situación en que me hallo....

—¡*Exigís demasiado, Rurico!*

—¡Demasiado!—dijo el capitán.— ¡Convenceos, señor, de que "ella" sabe que ese temerario joven está a bordo!....

—¡No lo sabe, ni puede saberlo!

—¡Oh!—exclamó Rurico con ferocidad.—¡Si llegase yo a convencerme de lo que decís!....

El joven no aclaró su pensamiento, pero Serafín lo adivinó.

Quería decir que si se convenciese de que ella ignoraba que Serafín estaba a bordo, podía matarlo, sin exponerse por esto, como temía, al odio de la que tanto amaba.

El viejo no comprendió la tremenda amenaza del joven, y le respondió:

—Pues yo juraría que nada sabe la "Jarlesa" sobre el viaje de ese pobre músico, de quien, por otro lado, ya

¿Habeis usado nunca el Vigor del Cabello del Dr. Ayer? Vuelve el cabello blando, sedoso, rico y estimula su crecimiente. Enseñad la fórmula á vuestro médico. No tiñe el cabello.

LOS METILOIDES

representan el tratamiento más **moderno**, seguro y eficaz de la **gonorrea** y otros flujos purulentos. Sus efectos se notan á las pocas horas de tomarlos y no causan estrechez ni molestias como sucede con las inyecciones. Pida Vd en todas las Boticas los Metiloides, su precio es razonable y sus efectos satisfactorios.

De venta en las Boticas.

Mosler
MOSLER, BOWEN & COOK SUCS. MEX.

CALENTADORES DE AGUA
"HUMPHREY"
AUTOMATICOS DE GAS
2 GALONES POR MINUTO

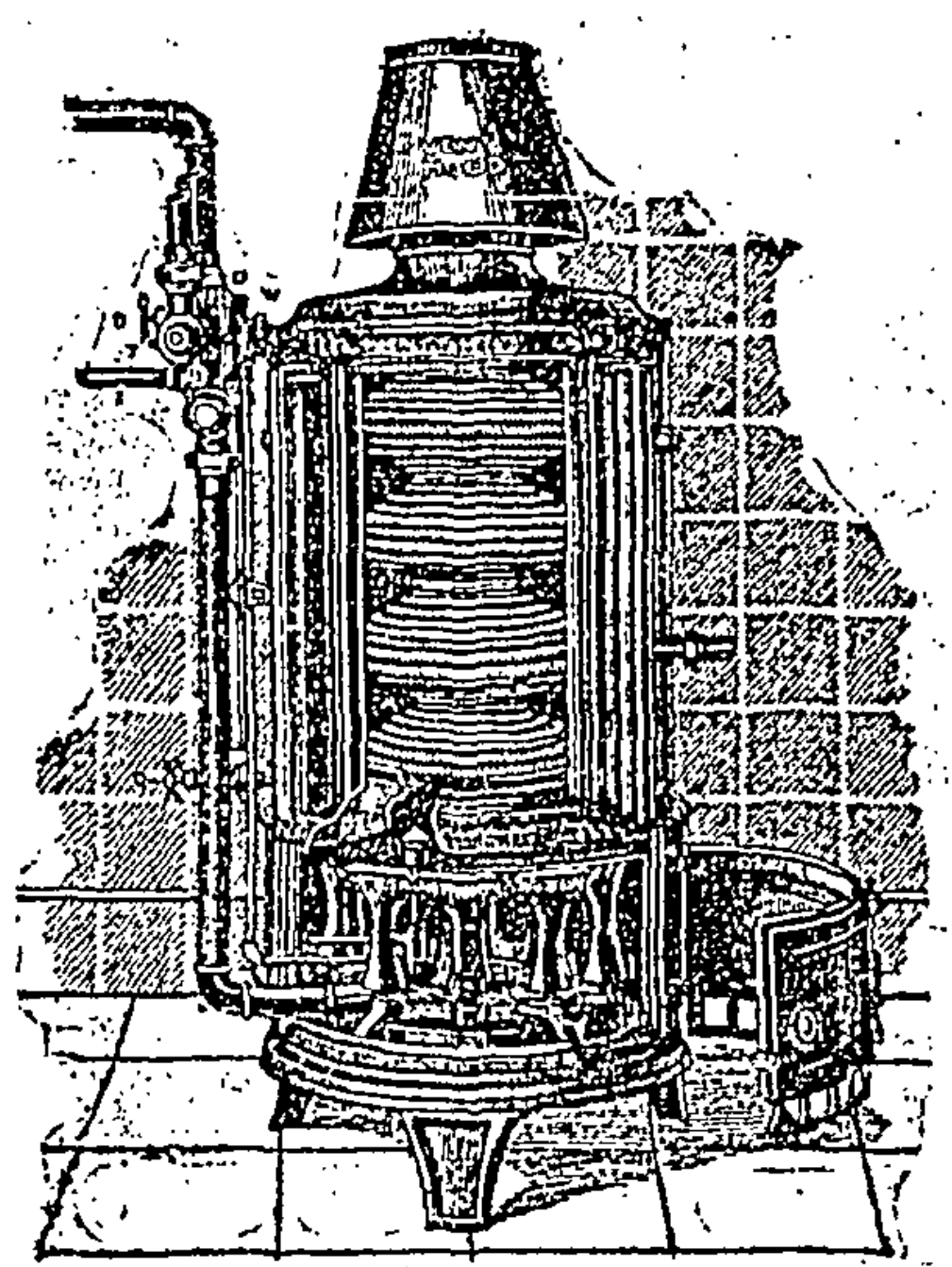

NUM. 30

Precio Regular $200
Precio Especial Instalado
$ 165.00
PIDA INFORMES.

Mosler, Bowen y Cook, Sucr.
Ave. San Francisco, Bolívar, Cinco de Mayo y Motolinía.
Apartado 658. México, D. F.

El mejor refresco del Mundo
Sí-Sí
BEBIDA ALEMANA SIN ALCOHOL HIGIENICA, ESTOMACAL
COMPUESTO CON LOS MAS RICOS EXTRACTOS DE FRUTAS FRESCAS
AGENCIA GENERAL PARA LA REPUBLICA: 5a. ARCOS DE BELEN 73
TEL. MEX. 1519 NEG. ERIC. 420. MEXICO, DF.

SOLICITAMOS AGENTES FABRICANTES DE AGUAS EN TODOS LOS ESTADOS DE LA REPUBLICA

COLORES PALIDOS
ANÉMIA DEBILIDAD EXTENUACION
AGOTAMIENTO de las FUERZAS, etc
curadas radicalmente por el
HIERRO BRAVAIS
Todas Farmacias y 130, r. Lafayette Paris. — Folleto gratis
ANEMIA

UNA HORA TRAGICA DEL COMBATE

(Sigue de la primera plana).

cuarteles del 21o. y 19o. y estaba lista para funcionar en el primer momento. El general Beltrán, que impávido oía pasar junto a él las balas enemigas, asestó sus gemelos sobre el último reducto rebelde, y con voz potente ordenó: "¡Fuego por ráfagas!" En el acto funcionaron los cañones lanzando una lluvia de granadas sobre los cuarteles que ocupaban los soldados. La batería revolucionaria, cuyos tiros estuvieron bien dirigidos, contestó a ese fuego, pero sin lograr hacer un blanco por la posición que ocupaban los federales.

El cañoneo empezó a sembrar el pánico y el desconsuelo en las huestes insurrectas y fueron desalojándose los cuarteles y la iglesia.

ENTRA EN JUEGO LA FUSILERIA

Mientras se disparaba el último cañonazo por ambas partes, ya las columnas de infantería federales y revolucionarias entablaban nutrido tiroteo. La avanzada rebelde destacada en Los Cocos, y que estaba al mando del teniente Salustio Lima, hizo una defensa heróica: sólo contaba con veinte hombres y con ellos se hizo fuerte hasta obligar a retroceder a un piquete de soldados del general Vega que pretendía entrar a la ciudad por ese lado.

Se veía el ánimo excelente en que se encontraban los soldados rebeldes, que, por otra parte, están acostumbrados a estos combates. Hubo soldado que dejara tendidos en tierra a ocho o nueve adversarios antes de caer él acribillado a balazos. Hubo actos de heroísmo dignos de especial relato; no cabe duda que el general Díaz contaba con gente valiente y decidida, sólo en lo que se refiere a los soldados del 21o., pues que los voluntarios, los pocos que se aprestaron a la lucha, los vimos tirar el mailsser y esconderse én la espesura del monte.

LA PRISION DEL GRAL. DIAZ

He llegado al punto más importante de este relato: El momento en que, el jefe de la revolución militarista, el general Díaz, cayó prisionero en manos del teniente coronel Ocaranza y del capitán Rico, que mandaban respectivamente fuerzas del 11o. batallón y voluntarios de Xico.

Como estaba previsto, por el Norte, por el lugar preciso en donde se encontraban las zonas neutrales, penetró el coronel Jiménez Castro, por el Noroeste el general Valdés y por la aduana Ocaranza y Rico.

Los soldados, y esto lo saben cuantos presenciaron el hecho en Veracruz, penetraron sin disparar un solo tiro y lanzando vivas al general Díaz, enarbolando a la vez banderas blancas. Tal actitud regocijó el ánimo de las fuerzas insurrectas, que no se atrevieron a disparar sus armas por haberse tocado "¡Alto el fuego!" por ambas partes. Los soldados rebeldes y federales se abrazaron, y en ese estado, favorable, podré decir, al general Díaz, puesto que lo aclamaban los soldados federales, llegaron Ocaranza y Rico hasta frente al Palacio Municipal.

Entonces el teniente coronel Ocaranza envió a una persona con instrucciones de decirle al general Díaz que deseaba hablarle y que le daría toda clase de garantías. El general Díaz contestó que subiera al Palacio Ocaranza, pero éste se negó, siendo éste el momento en que el general Díaz se resolvió a salir seguido del mayor Fernando Zárate y del coronel Ordaz.

"ES UD. MI PRISIONERO"

Los soldados federales, al ver al general Díaz, lanzaron nuevos vivas, y cuando éste estuvo cerca de Ocaranza, este jefe le dijo fríamente: "Es usted mi prisionero". "¡Cómo—objetó el general Díaz—¿no ve usted que me aclaman sus soldados?" "No es exacto, señor, ha sido usted engañado." "Pues entonces—agregó el general Díaz—usted será mi prisionero." En ese momento Díaz pretendió sacar su pistola, pero ya Ocaranza le tenía el cañón de la suya en el pecho y un piquete de soldados le tendían los rifles en actitud agresiva. Díaz y sus acompañantes estaban perdidos; así lo comprendieron y el general Díaz le dijo: "Aquí tiene usted mi pistola y soy su prisionero."

En aquel momento el mayor Zárate, que estaba resuelto a vender cara su vida, dirigiéndose a Ocaranza le dijo: "Yo, primero muerto que rendido."

Mas el momento había pasado: Zárate estaba rodeado de soldados y era una temeridad tratar de resistir; cayó también preso.

LA FUGA DE ORDAZ

El coronel Ordaz que, como hombre de experiencia en asuntos militares, preveía este funesto desenlace, había dicho al general Díaz un día antes del combate que era preciso evacuar la plaza, pues de lo contrario todo estaría perdido. Mas el general Díaz, y las razones que tuvo para negarse todavía no se conocen, se negó a ello, diciendo que todo estaba arreglado favorablemente y que en Veracruz no correría sangre hermana. Sin duda que el general Díaz tenía algún dato preciso para creerlo así; dato misterioso que tal vez algún día se conozca.

Hablaba del coronel Ordaz. Este, cuando vió realizados sus vaticinios y como el general Díaz lo nombrara un día antes jefe de la revolución, por si le acontecía lo que al fin sucedió, se puso en fuga, internándose en una casa situada a la espalda del Palacio Municipal, habiendo salido de ahí con sólo ocho soldados por el costado de la aduana, hasta llegar al Camino Nacional. Antes de salir del lugar del peligro, sostuvo un tiroteo con un piquete de soldados federales, logrando romperles el fuego y consumar su fuga.

El coronel Ordaz tenía intenciones de marchar rumbo a Tehuantepec y de ahí a Oajaca, para continuar la revuelta. Se ha dicho que fué detenido y que se encuentra en Ulúa; lo ignoro.

LOS DEMAS PRISIONEROS

Además del general Díaz y del mayor Fernando Zárate, fueron capturados el capitán primero ayudante Manuel Margáin, Enrique Tejedor Pedroso, pagador José Perayno, tenientes Oscar Mauro Camacho y Luis Martínez, Mateo Gutiérrez, Samuel López y Nicolás, celador y administrador de la aduana puestos por la revolución, teniente Salustio Lima y algunos otros.

En mi próximo relato describiré cuanto sucedió desde la prisión del general Díaz hasta que el Consejo de Guerra Extraordinario lo condenó a sufrir la pena capital.

EL ENVIADO ESPECIAL.
Miguel A. Madrigal.

ES ACUSADO DE PECULADO

La policía reservada de esta capital llevó ayer a cabo la detención del señor Carlos J. Chávarri. Esta se debió a que el juez de Distrito del Estado de Jalisco envió un exhorto para que en esta capital fuera diligenciado. En ese exhorto se pedía la captura del citado señor Chávarri, a quien se acusa del delito de peculado.

Por datos que pudimos obtener, sabemos que el mencionado señor era administrador del Timbre en una de las poblaciones del Estado de Jalisco, y últimamente se llevó a cabo una visita a las oficinas que eran a su cargo, encontrándose en ella que había un desfalco que asciende a varios miles de pesos.

Tan pronto como se logró la detención del administrador Chávarri, se telegrafió a las autoridades que lo reclaman a fin de que envíen por él.

Sociales y Personales

(Sigue de la 3a. plana)

4.—Discurso por el señor profesor Edmundo Gil, en representación del cuerpo de administración de la Escuela.

5.—Melodías de F. Dacala Bofpi. Romanza cantada por la señorita profesora María Rodríguez Anaya.

6.—Alocución por el alumno Gumersindo Salazar, en representación de los alumnos del plantel.

7. — "Giulia," danza. — Romanza cantada por el señor Pedro C. Dota, alumno del Orfeón.

8.—"La Huelga de los Herreros."—Monólogo recitado por el alumno Gustavo Villa Toro.

9.—Obertura por la orquesta.

En la noche, en uno de los grandes salones del mismo establecimiento, tendrá verificativo un baile que los alumnos han organizado con el mismo objeto.

Las principales familias de Tacuba, Popotla, Atzcapotzalco y algunas de esta capital, han sido invitadas, por lo que es de esperarse que se verá muy concurrido.

* * *

Mejorado.

El estimable caballero don Francisco León de la Barra, que a causa de una delicada enfermedad está confinado en sus elegantes habitaciones de su residencia de la calle de Dinamarca, se encuentra ya muy mejorado, habiendo dejado ayer el lecho.

Celebramos infinito el restablecimiento.

* * *

Soirée.

En los salones de la Academia Rubio tendrá verificativo el día de hoy una elegante soirée que han organizado varias estimables damas de nuestra mejor sociedad.

* * *

Honras fúnebres.

En la iglesia del Sagrario Metropolitano tuvieron lugar ayer solemnes honras fúnebres, que se aplicaron al descanso del alma del señor D. Quintín Gutiérrez.

Numerosas familias de la Colonia española asistieron a las exequias.

* * *

Reunión.

Con motivo del día de su santo, el señor licenciado don Nemesio García Naranjo, reunió el día de ayer a un grupo de sus amistades en su residencia.

EL LIC. LUIS CABRERA RESULTO ELECTO

(Sigue de la segunda plana.)

hibirá el espíritu la cercanía de los bravis con que cuenta la acometividad renovadora. (Aplausos. Cuando se apaga un poco el entusiasmo, el señor Moheno concluye por recomendar más serenidad a los renovadores, y, sobre todo, más nobleza; pues si forman la mayoría, cuentan con el voto triunfante y no deben recurrir a la agresión ni a otros medios que pudieran explicarse si formaran la minoría.)

ISASI Y GARMENDIA SE OPONEN TAMBIEN

Con las mismas argumentaciones, poco más o menos del señor Zavala, los señores militares Adolfo M. Isasi y Gustavo Garmendia proponen a la Cámara que niegue su permiso.

El licenciado Macías sube a la tribuna y expone con palabras breves que se ha extraviado el debate, que la Cámara de Diputados no está facultada para calificar los actos de las autoridades españolas; que si ellas concedieron indebidamente una distinción, era asunto que no les incumbía a ellos.

Concluyó manifestando que negar el permiso sería cometer una grave descortesía.

El señor Grajales, juez militar, dice no conocer al señor brigadier Luna; pero opina que no son de tomarse en consideración las observaciones hechas por los señores Zavala, Isasi y Garmendia, porque confiaba demasiado en la dignidad del ejército para poder admitir que por una condecoración los comisionados mejicanos encargados de comprar armas, por ejemplo, pudiesen faltar a la dignidad personal, a la dignidad del ejército y a la dignidad de la patria. (Aplausos.)

Don Luis Cabrera presenta una moción suspensiva para considerar detenidamente el caso y el señor Moheno pide la palabra contra la moción suspensiva.

Sube a la tribuna en medio de los aplausos de las galerías, que se prolongan un buen rato, y refuta las palabras de los señores militares en los términos que siguen, aunque no presumen éstos de ser precisamente los mismos.

LO QUE DICE EL SR. MOHENO

"Yo no soy como los vándalos, que clavaban su espada en tierra y le rendían culto. Por temperamento y convicciones, soy antimilitarista. Antimilitarista en el sentido de que no quiero que se inviertan las funciones sociales y políticas en las diversas instituciones. No quiero que el ejército, encargado de ser brazo enérgico, se convierta en cabeza. No quiero que la patria, como el condenado del Dante, camine llevando la cabeza en las manos; pero en justicia debe decirse que el debate se extravía lamentablemente, pues lo que se pide contra el brigadier Luna, a quien no conozco, es impertinente y sobre todo lastima a la Madre España, a la única nación, señores, que allende los mares llora con nuestras desgracias y se regocija en nuestras alegrías. (Aplausos atronadores que se prolongan.)

Este discurso echa por tierra la moción suspensiva del señor Cabrera, y sigue la discusión.

Rendón apoya en todas sus partes lo que Moheno ha dicho. Lerdo se coloca en un término medio. Dice que ni Macías tiene razón negando a la Cámara la facultad de discutir si las condecoraciones que se otorgan son o no merecidas, ni Zavala está en lo justo pidiendo que se niegue el permiso, y no explicando por qué.

Si los señores Garmendia y Zavala hubieran tal vez tenido el valor civil de ser más explícitos, sabríamos algo grave digno de ser considerado; pero, en resumen, se han limitado a decir que el señor Luna es indigno porque no es digno, y que como no es digno, resulta indignísimo.

El señor Garmendia manifiesta entonces que no habla más claro porque nada sabe en concreto. Zavala se pone en pie de nuevo y repite lo ya dicho con la misma lentitud.

Rendón insiste en que se apruebe el permiso y hace otro elogio a España calcando el orden, las ideas y las palabras al señor Moheno. (Esto se llama introducir el desorden, porque si quien pide la palabra sólo va a repetir lo dicho por el diputado anterior, sin agregar nada, que se calle la boca y que manifieste su conformidad en el voto.)

Puesto el punto a discusión, el permiso es acordado.

UNA ALOCUCION DEL PRESIDENTE SALIENTE

Para levantarse la sesión, el señor Rendón pidió un aplauso para el señor Escudero, y la Cámara y las galerías, con verdadero entusiasmo, respondieron a la invitación.

Cuando el calor hubo pasado un tanto, el señor Escudero habló algunos momentos con pulcritud literaria y optimismo patriótico. Habló de su gestión y dijo que había obrado como cualquier otro miembro de su Partido, que es el Liberal, y expresó ideas de una gran esperanza para el porvenir, siendo interrumpido con bastante frecuencia por los aplausos.

"Se ha censurado el desorden en que parece que vivimos los diputados; yo creo que esto se debe a que nosotros, que representamos verdaderamente a la nación, no podemos menos de reflejar la turbulencia que hay en los espíritus. Pero esto es necesario y esto pasará. Resolverá la patria sus problemas, no hoy, no por medio de esta Legislatura ni de otras que le sigan, porque el fenómeno es sumamente complejo y requiere largo estudio y enmiendas; pero los problemas serán resueltos."

Tuvo después frases de elogio para los diputados, para las galerías y para la prensa, y dijo que si alguna torpeza, en materia parlamentaria, se echaba de ver en todos: en los diputados, dentro de su actividad legisladora; en el público, desbordándose en sus sentimientos, y en la prensa, reseñando lo sucedido, se debía a que todos éramos principiantes en parlamentarismo; pero que estos defectos serían pronto subsanados, pues así parecían prometerlo ya muchos signos de mejoría."

Fué muy aplaudido y algunos señores diputados subieron a la tribuna a estrechar la mano del presidente saliente.

GRIPE

Las primeras manifestaciones de gripe, influenza, dengue, trancazo, o como se llame, son de forma catarral, aunque luego tomen otro rumbo, y como el catarro, muy rara vez ataca a personas de sangre rica, pura y vigorosa. Unas cuantas dosis de Pastillas Restauradoras del doctor Franklin, marca "Velcas," al sentir los primeros efectos de la gripe, cuando aún conserva el aspecto de catarro o resfriado, bastan generalmente para atajarla. De lo contrario, dejándola apoderarse del sistema, se convierte con la mayor facilidad en enfermedad mortal, o a sus víctimas en gentes débiles y achacosos por el resto de sus vidas.

Para seguir en buena salud :

Purificad
Regenerad
Fortificad
VUESTRA SANGRE
con el
Elixir Dépuratif RICHELET

Todos los que son cuidadosos de su Salud, aunque no padeciendo ninguna enfermedad, deben de tomar dos ó tres veces por año, el tratamiento del Elixir Dépuratif Richelet.

ESTE PRECEPTE NO SE DEBE NUNCA PONER EN OLVIDO

LABORATORIO L. RICHELET
13, Rue Gambetta, 13, SEDAN (Francia).

De venta en todas las Droguerias y principiales Boticas de la República.
DEPOSITO GENERAL PARA TODO MEXICO
JOSÉ UIHLEIN
3a, Bolivar, 25, MEXICO.

The genuine mineral water of VICHY French state's springs
BE CAREFUL TO NAME WHICH SPRING
VICHY CÉLESTINS Gout, Gravel, Diabete, Bladder diseases.
VICHY GRANDE-GRILLE Liver complaints.
VICHY HOPITAL Stomach's diseases.
LOZENGES — SALTS — COMPRIMÉS VICHY-ÉTAT

=:= TEMPORADA DE 1912 - 1913. =:=

PLAZA DE TOROS "EL TOREO"
EMPRESA DE TOROS, S. A.

TERCERA CORRIDA DE LA TEMPORADA
DOMINGO 3
DE NOVIEMBRE DE 1912.

Presentación del Matador de Toros
FRANCISCO MARTIN VAZQUEZ
Quien alternará con
JUAN CECILIO "PUNTERET"

6 TOROS de 1a. CLASE de la GANADERIA de
- ATENGO - 6

SOMBRA $3.00 SOL $1.00

Entrada para automóviles por la Calle de Salamanca. PRECIO POR AUTOMOVIL UN PESO.

Fiestas de Todos Santos y Muertos
EXTRAORDINARIA REDUCCION EN LOS PRECIOS DE PASAJE
ENTRE TODOS LOS PUNTOS DE LOS
FERROCARRILES NACIONALES DE MEXICO
Precios por VIAJE DE IDA Y VUELTA DESDE MEXICO.

A	1a. Clase	2a. Clase	A	1a. Clase	2a. Clase
Aguascalientes	$ 23.95	$ 12.00	Monclova	$ 52.80	$ 26.40
Barroterán	57.85	28.95	Pachuca	4.00	2.00
Celaya	11.95	6.00	Parral	59.75	29.90
Chihuahua	65.70	32.85	*Puebla	8.50	4.20
Colima	36.65	18.80	Querétaro	10.05	5.05
Durango	60.15	30.05	Salamanca	13.60	6.80
Guadalajara	25.00	12.50	San Luis Potosí	20.55	10.30
Cuanajuato	16.80	8.40	Saltillo	36.40	18.20
Irapuato	14.40	7.25	Silao	15.65	7.85
*Jalapa	14.45	6.85	Tampico	38.70	19.35
León	17.00	8.50	Torreón	46.35	23.20
Manzanillo	41.85	22.05	Toluca	3.00	1.55
Matehuala	30.40	15.20	Uruapan	20.70	10.40
Morelia	15.20	7.60	*Veracruz	19.20	9.60
Monterrey	40.80	20.40	Zacatecas	28.80	14.40

PRECIOS REDUCIDOS EN PROPORCION DESDE OTROS PUNTOS.

FECHAS DE VENTA: Del 28 de Octubre al 2 de Noviembre de 1912.
*Del 30 de Octubre al 2 de Noviembre de 1912.

LIMITE PARA EL REGRESO: Noviembre 6 de 1912.
*Noviembre 4 de 1912.

FERROCARRILES NACIONALES DE MEXICO