"PILSNER"
"TOLUCA"
LA MAS SANA Y AGRADABLE

Fundador y Propietario:
LIC. RAFAEL REYES SPINDOLA.

# EL IMPARCIAL

DIARIO DE LA MAÑANA

MIERCOLES 3
COLOSAL BARATA
SEDERIA Y CORSETERIA FRANCESA
E. MANUEL Y CIA. AV. 16 DE SEPT. 65

Tomo XXVII.—Núm. 4,791

Para la publicación de anuncios y réclames, dirigirse á D. y G. Goetschel, Av. 16 de Septiembre 10. Sus agentes en Europa, La Société Mutuelle de Publicité, 14 rue de Rougement,—París (9e.)

México, D. F.— Domingo 31 de Octubre de 1909.

SUSCRIPCIONES:
Por un año ..... $ 12,00
Por seis meses ..... 6,00
Por tres meses ..... 3.00

VALE DOS CENTAVOS.

# LA POLITICA DE LA ISLA DE CUBA

## LOS CONSERVADORES

### ITICAN DURAMENTE LA GESTION ADMINSTRATIVA DEL PRESIDENTE GOMEZ. — MIGUELISTAS Y ZAYISTAS

(Prensa Asociada.)

Habana, Octubre 30.—Ayer se ceró una junta de la comisión nal de conservadores, con el objede decidir, antes de la apertura Congreso, que será el mes próxi- qué actitud deberá adoptar el tido. Pronunciaron discursos los ores General Menocal, Andrade y ñez y el señor Enrique José Va- a, Presidente del partido nacio- conservador. También hicieron de la palabra González de la Nu- leader conservador en la Cámara lgunas otras personas. Todos con- ieron en que la administración Presidente Gómez había sido un caso, y que era el deber de los nservadores, abandonar la política apoyar al Gobierno que habían uido hasta ahora. Se aprobó una olución á este efecto por unanidad. Algunas otras resoluciones, luyendo la oposición á un presuto que exceda de ocho millones, án sometidas á nueva considera- n. Debido á que no ha sido posi- efectuar una oposición entre mi- listas y zayistas, los conservado- tienen esperanzas de poder ha- frente con éxito al Gobierno en Cámara.

e dice que el Presidente Gómez, hablemente tratará de apaciguar os conservadores, ofreciéndoles stos en el Gabinete en el cual ya dos vacantes, y del cual es y probable que se retire el Secre- io de Hacienda, señor Villegas. Ha despertado gran interés la stión del Presupuesto que some- á el Presidente Gómez al Congre- Se dice que excederá con mucho actual.

Prensa Asociada.

Habana, Octubre 30.—Varina Asu- , médico prominente de esta ciudad, ha sido nombrado Secretario del Departamento de Salubridad en sustitución del señor Matías Duque, que presentó su renuncia, debido á las dificultades que tuvo con el Secretario de Estado, señor Justo García Vélez.

# LOS LAZOS DE AMISTAD ENTRE MEXICO Y CHINA, QUEDARON PATENTIZADOS AYER CON LA RECEPCION DEL EXCMO. DR. WU

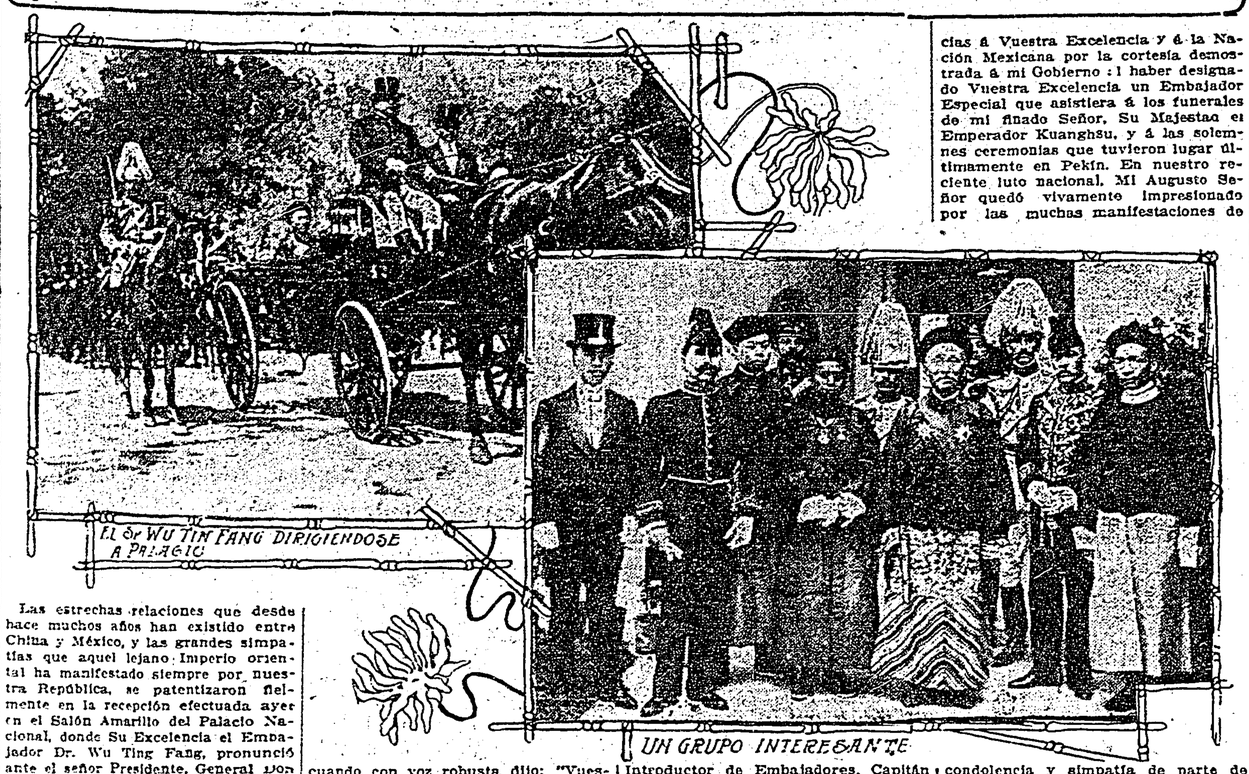

EL Sr WU TIN FANG DIRIGIENDOSE A PALACIO

UN GRUPO INTERESANTE

Las estrechas relaciones que desde hace muchos años han existido entre China y México, y las grandes simpatías que aquel lejano Imperio oriental ha manifestado siempre por nuestra República, se patentizaron fielmente en la recepción efectuada ayer en el Salón Amarillo del Palacio Nacional, donde Su Excelencia el Embajador Dr. Wu Ting Fang, pronunció ante el señor Presidente, General Don Porfirio Díaz, uno de los discursos diplomáticos más notables y expresivos que se han escuchado en México.

El Dr. Wu Ting Fang, recibido en audiencia solemne y pública para la presentación de sus credenciales, expresó en su discurso conceptos altamente significativos para las buenas relaciones que hemos mantenido con China, y cuando iba á terminar su peroración, reflejó en sus palabras la admiración que en el resto del mundo se tiene por el señor General Díaz, cuando con voz robusta dijo: "Vuestra Excelencia es la representación de un elevado tipo de estadista, y su fama se extiende de uno á otro lado del Pacífico."

### BRILLANTE COMITIVA

El Embajador Wu y sus acompañantes recorrieron varias avenidas de la capital, para dirigirse al Palacio Nacional, despertando intensa curiosidad los diplomáticos chinos por los lujosos uniformes que vestían.

Iba á la vanguardia un pelotón de Gendarmes del Ejército, y seguían tres carruajes de la Presidencia. En el primero iban los Secretarios Chi y Li; en el segundo, el Primer Secretario de Embajada Dr. Yen, el Encargado de Negocios señor Tam Pui Shum y el segundo Introductor de Embajadores D. Rodolfo Nervo, y en el tercer coche viajaban el Excmo. señor Embajador Wu Ting Fang y el primer Introductor de Embajadores, Capitán D Alfredo Barrón. Junto al coche en que iba el Dr. Wu, prestaba acompañamiento dos miembros del Estado Mayor Presidencial, y le seguían una sección de Gendarmes del Ejército y dos guardias presidenciales que cerraban la marcha.

El Embajador Wu vestía un riquísimo traje de seda china con aplicaciones de raso satinado. Usaba bonete de seda negra, del que pendían hilillos rojos; en general, todo su uniforme era una joya de inapreciable valor, realzándose con la pedrería que de todas partes lanzaba destellos, y con las condecoraciones que llevaba en el pecho.

Los secretarios también lucían vistosos uniformes, que no obstante su sencillez, rivalizaban con el del Dr. Wu, por su elegancia y buena confección.

Al Salón Amarillo penetraron primeramente el Embajador Wu, acompañado por el primer Introductor de Embajadores y por el Teniente Coronel D. Samuel García Cuéllar, Jefe del Estado Mayor Presidencial. En segunda línea se presentaron el Dr. Yen, el señor Tam Pui Shum y el segundo Introductor, y en la tercera los secretarios Chi y Li.

Cuando el señor Embajador estuvo cerca del señor Presidente y de los Ministros del Gabinete, y después de hechas las reverencias de estilo, habló de la siguiente manera:

Señor Presidente:

Tengo la honra de poner en manos de Vuestra Excelencia esta carta credencial de mi Augusto Señor, Su Majestad el Emperador de China. Mi Augusto Soberano me ha ordenado que venga á esta capital de la República de México, con el carácter de Embajador Especial, para dar las gracias á Vuestra Excelencia y á la Nación Mexicana por la cortesía demostrada á mi Gobierno : l haber designado Vuestra Excelencia un Embajador Especial que asistiera á los funerales de mi finado Señor, Su Majestad el Emperador Kuanghsu, y á las solemnes ceremonias que tuvieron lugar últimamente en Pekín. En nuestro reciente luto nacional, Mi Augusto Señor quedó vivamente impresionado por las muchas manifestaciones de condolencia y simpatía de parte de las naciones amigas, y Su Majestad me ha encargado que transmita personalmente á Vuestra Excelencia sus sentimientos de profundo agradecimiento. Un suceso lamentable para el Imperio Chino dió ocasión á que todo el mundo civilizado se acercara más á nosotros.

Las relaciones entre China y México se hacen cada día más íntimas, conduciendo á ambos países á una mutua inteligencia, que redunda en beneficio para ellos. Situados como estamos en las playas opuestas del gran Océano Pacífico, nos ligan estrechos lazos y se nos presentan problemas análogos. Tocómo el honor y privilegio de concluir hace algunos años el primer Tratado de Amistad y Comercio entre China y México, y me complace ver que las relaciones de amistad que en aquella época principiaron, han ido en aumento; y abrigo

(Sigue en la 2a. plana columna 1a.)

# EL SALVADOR LISTO PARA LA GUERRA

## MOVILIZA TROPAS

### PARECE QUE EN NICARAGUA SE PREPARA UN MOVIMIENTO CONTRA EL PRESIDENTE FIGUEROA

(Prensa Asociada.)

San Luis, Octubre 30.—Un cablegrama de Panamá dice que pasajeros que llegan de El Salvador, informan que el Presidente Figueroa ha ordenado la movilización del ejército, con el propósito de repeler una invasión de Nicaragua y de los salvadoreños desterrados al mando del general Alfaro.

El general Alfaro ha encabezado varios movimientos revolucionarios contra Figueroa, y se está aprovechando de la revolución en Nicaragua para armar á los descontentos y organizar una nueva revuelta. Alfaro es amigo personal del Presidente Zelaya.

Esto se supone que es un proyecto del Presidente Zelaya, por la simpatía que ha demostrado El Salvador hacia los revolucionarios de Nicaragua.

Algunos cañoneros salvadoreños han recibido órdenes de vigilar la costa occidental de Nicaragua. Como resultado de estos movimientos, son muy tirantes las relaciones entre ambas Repúblicas, y se predice que dentro de una semana El Salvador se verá envuelto en una guerra contra el Presidente Zelaya y en favor de los revolucionarios.

Los pasajeros también informan que Guatemala hace preparativos bélicos. Se espera que el Presidente Cabrera ayudará á El Salvador y á los insurgentes nicaragüenses, para derrocar al Presidente Zelaya.

### EL NUEVO MINISTRO.

Prensa Asociada.

Washington, Octubre 30.—El General Estrada, jefe del movimiento revolucionario y Presidente del Gobierno provisional de Nicaragua, ha informado al Departamento de Estado, que ha nombrado al señor Salvador Castillo, de Nueva York, su Ministro en los Estados Unidos. No se cree que el General Estrada espere que el señor Castillo será aceptado como Ministro en esta capital, á menos que los Estados Unidos reconozcan la facultad del Gobierno provisional para hacer el nombramiento y los funcionarios del Departamento de Estado no comprenden la ventaja que pueda obtener el General Estrada con ese nombramiento prematuro.

# LA REBELION DE GRECIA VENCIDA

## HUBO TRES MUERTOS

### EL GOBIERNO ES DUEÑO DE LA SITUACION.—SE IGNORA EL PARADERO DE TIBALDOS

Servicio extraordinario de la Servicio Especial.

Atenas, Octubre 30.—La rebelión del teniente Tibaldos ha sido sofocada, según anuncio oficial hecho hoy por el Gobierno. Sin embargo, no dejará de existir el peligro de que estallen nuevas revueltas en otros lugares, mientras que deje en absoluta libertad al teniente. El destroyer "Velos," con su tripulación rebelde, no se sabe dónde anda. Varios oficiales, marineros y trabajadores de los muelles en Salamis se han rendido.

Tres de los revoltosos fueron muertos y varios heridos, á consecuencia de un cañonazo disparado por las baterías de tierra del Gobierno, sobre el torpedero "Sphendona," durante el encuentro de ayer.

La fuerza rebelde en el arsenal de la isla de Salamis, se rindió hoy. Todos los navíos de que se apoderó Tibaldos han regresado, con excepción del "Velos," en el que se supone que se ha refugiado el teniente.

### FIN DE LA REVUELTA

Agencia Régagnon.

Atenas, Octubre 30.—El pronunciamiento naval ha terminado y ahora el Gobierno es dueño absoluto de la situación. Las autoridades han tomado formalmente posesión del arsenal, después de la rendición de los jefes del movimiento.

Ocho de estos acaban de ser sentenciados por la corte marcial, al encarcelamiento celular.

Oficialmente se anuncia que la tentativa de revolución ha sido felizmente, dominada y que las fuerzas del Gobierno son, en todas partes, dueñas de la situación.

# A QUEDADO PLENAMENTE DEMOSTRADA LA CULPABILIDAD DE CARLO DE FORNARO

## LA CORTE AMERICANA LO CONDENO POR UNANIMIDAD

omamos de nuestro colega "El rio," lo siguiente:

Nueva York, 28 de Octubre.—Esta ñana, en la Corte federal, ha dado icipio el proceso instruído contra naro por el libro publicado en con- de México. El juez es el señor one; acusador público, Appleton, defensor de Fornaro, Jorge Joseph. ste muy poco público, entre el que encuentra el licenciado Heriberto rón y el licenciado Rafael Zayas íquez.

l abrir la sesión, el defensor sus- un incidente previo, pidiendo que corte se declare incompetente, por ser el señor Reyes Spíndola re- nte de los Estados Unidos.

l Juez rechazó la petición del de- sor.

### EGUNTAS IMPROCEDENTES

ontinuada la vista, el defensor pre- ta al señor Spíndola si era tal cual había escrito Fornaro en su li-

l señor Spíndola, por medio del rprete Samuel Pope, lo desmiente. l Juez llama al orden al defensor hacer preguntas imp cedentes. la una se suspende la vista, que reanuda á las dos.

l señor Spíndola, al ser interro- o, niega que hubiese recibido pe- s del Presidente de México para ar á los periódicos de oposición no eran amigos. Añadió que su ódico era amigo del gobierno, pe- o el principal órgano de él, y que subvencionado por el gobierno, no por el Presidente Díaz.

espués es interrogado Fornaro el acusador público, Sr. Appleton, y ara que recibió del Gobierno de ico un ofrecimiento de cincuenta dólares por su libro, pero no acep- sta suma, porque su valor era de to cincuenta mil dólares y termi- diciendo que no había recibido di- alguno por la venta de su libro.

urante la sesión hubo pocos inci- es importantes, hasta que Apple- el acusador público, hizo á For- un enérgico interrogatorio, le- do confundido, presentándole do- entos que desmentían cuanto de- aba.

sesión se suspendió á las cua- de la tarde, y continuará mañana.

### TERROGATORIO

Nueva York, 29 de Octubre.—A las y media se abrió la sesión, con- uando los interrogatorios el Agente del Ministerio Público, señor Appleton. Fornaro dice haber enviado copias de su libro al Presidente Taft y á algunos otros prominentes americanos, quienes se lo agradecieron.

Sostiene ser ajeno á la edición inglesa de su libro hecha por la Internacional Publishing Co., pero las pruebas convincentes presentadas por el señor Appleton demuestran que Fornaro y la compañía de publicidad son una misma cosa y que la edición fué hecha con fines mercenarios.

### LOS TESTIGOS

El primer testigo, licenciado Heriberto Barrón, afirma que Spíndola fué atacado muchísimas veces por la prensa oposicionista y que existiendo en México, leyes que condenan el libelismo, hubiera podido acusar legalmente á los oposicionistas.

Sigue el testigo León Strauss, quien asegura que Fornaro le dijo que esperaba vender toda la edición de su libro al Gobierno mexicano.

El testigo Rafael Gorjux, italiano, dice que Fornaro le manifestó tener oferta de cincuenta mil pesos del Gobierno mexicano, pero que él deseaba ciento cincuenta mil, siendo éste el motivo por el que había publicado su libro.

### PRUEBAS ABRUMADORAS.

El último testigo, un librero llamado Brentano, declara que Fornaro le encargó la publicación del libro en español y en inglés, y presenta al efecto cartas y recibos de Fornaro, que comprueban su aserto. Esta importantísima declaración causó sensación en los jurados.

A las doce comenzaron los debates. El defensor de Fornaro, señor Joseph, pronunció un furioso discurso, lanzando groseros insultos en contra del señor Spíndola, El Agente del Ministerio Público, señor Appleton, interrumpe al defensor por las frases duras que éste pronuncia.

Su oración ha durado cuarenta y cinco minutos.

### LA REQUISITORIA DEL FISCAL.

A la una de la tarde se suspendió la sesión, reanudándose una hora más tarde, en que tocó hablar al señor Appleton, quien pronunció un discurso tan reposado como enérgico; dice que el defensor se concretó á insultar sin lograr comprobar la inocencia de Fornaro. La acusación comprende dos casos—continúa diciendo el señor Appleton—los fines mercenarios con que fué escrito el libro y el libelismo en contra del señor licenciado Reyes Spíndola. El primer caso está plenamente probado por los testigos y por la carta presentada de Fornaro dirigida á Raúl Mill, gerente de la librería Bouret, de México, en la cual le ofrece la edición de su libro esperando obtener grandes resultados financieros.

—"Como tampoco se ha probado que el señor Lic. Reyes Spíndola es como lo describe el libro, mantengo la acusación en contra de Fornaro." La reputación de Spíndola, añade, es inmejorable; en cambio, la de Fornaro es pésima. Fornaro fué echado de la casa que habitaba en México por su mala conducta; ejercitaba el "chantage" y se apoderó de doscientos pesos que el señor don Ernesto T. Simondetti le entregó para que hiciera una compr de muebles.

Continúa el señor Appleton rebatiendo y desmintiendo minuciosamente con pruebas convincentes el discurso pronunciado por el defensor, y concluye haciendo notar á los señores jurados que quedan plenamente demostradas las acusaciones contra Fornaro y que si están convencidos de la culpabilidad de éste, lo condenen, y que en caso contrario, que lo absuelvan.

### LA DELIBERACION.

A las tres cuarenta y cinco el jurado, compuesto de doce personas, se retiró á deliberar, permaneciendo hasta las seis de la tarde, en que aparecieron en los estrados. Inmediatamente se dió lectura al veredicto, en el cual por unanimidad se declara culpable á Fornaro.

Fornaro, al oír el fallo del jurado, pierde el color.

El escaso público que había en el salón guardó mucho silencio durante la lectura del veredicto.

El defensor Joseph apeló de este fallo únicamente por fórmula.

El Juez Presidente de los Debates aplazó la sentencia para el lunes.

Servicio extraordinario de la Prensa Asociada.

Lisboa, Octubre 30.—El Rey Manuel se encuentra ya restablecido y saldrá para Londres el siete de Noviembre.

# PRESTO AYER PROTESTA DE LEY

## EL GRAL. SALAMANCA

### PARA OCUPAR LA SUBSECRETARIA DE GUERRA Y MARINA QUE LE HA SIDO ENCOMENDADA

Ayer, á medio día, se efectuó en el Ministerio de la Guerra, y ante el señor general don Manuel González Cosío, la protesta legal del nuevo Subsecretario del ramo, señor general don Ignacio Salamanca, quien ha entrado á substituir en su cargo al general don José María Mier.

Al mismo tiempo prestó también la protesta, el nuevo Oficial Mayor de la Secretaría de Guerra, general don Miguel Morales, quien dejó vacante el cargo de Jefe del Departamento de Infantería, ocupado desde ayer, por disposición del Ministerio, por el señor general don José González Salas.

El acto fué muy solemne y concurrieron á él los principales empleados del Ministerio, á los que se les dió á reconocer al general Salamanca como nuevo Subsecretario.

El señor general don José María Mier, salió anoche para Monterrey á encargarse del Gobierno de Nuevo León, al cual renunció el general Reyes.

# LA SEÑORITA DOLORES VIÑAS MURIO AYER EN UN ACCIDENTE DE AUTOMOVIL

## ¡UN GRITO DE ALARMA DE LOS QUE VAMOS A PIE!

¡Piedad, señores automovilistas! Piedad, piedad, para los que vamos á pie por esas calles de Dios, indefensos contra esas máquinas que habiendo comenzado por ser de lujo y de utilidad, se van convirtiendo en máquinas de destrucción.

No se nos va del recuerdo ,todavía, el atropellamiento de que fué víctima hace apenas algunos días, el niño Pablo Novoa, hijo del señor Subsecretario de Justicia. Todos lo recordamos: el pobre niño quedó magullado, medio muerto, en medio de la vía pública, retorciéndose dolorosamente; no se nos va ese recuerdo, cuando tenemos que consignar con letras negras una fecha luctuosa para la sociedad mexicana, por causa de los automóviles.

Fué el de ayer, un día de desastres en que los autos fueron dejando por las calles de la ciudad un reguero de cuerpos magullados y de cadáveres.

La frecuencia de los accidentes nos alarmó: cuatro casos en un solo día y de los cuatro, se resolvieron con la muerte de las víctimas, dos de ellos.

Se inició la serie con el atropellamiento de dos niñitas en la calzada de la Reforma: dos seres anónimos que no nos hubieran conmovido tanto, acostumbrados como estamos, á la frecuencia del caso, pero al terminar la tarde vino el más doloroso accidente de que fueron víctimas ele señor don Ramón Reynoso y la señorita Dolores Viñas, quien, como se verá en el curso de esta noticia, quedó muerta en ele meisemo lugar del accidente.

Para ir con orden, comenzaremos por dar cuenta de los accidentes de

### LA PRIMERA DESGRACIA.

Poco después de las ocho de la mañana caminaban rumbo al Palacio Nacional, los Jefes de Estado Mayor don Samuel García Cuéllar y don Angel Ortiz Monasterio, en el automóvil de servicio número 2, y el cual era conducido por el sargento José Rivera, cuando al pasar por la glorieta Colón atropellaron á una niña de catorce años llamada Virginia Solís, causándole una lesión craneana de suma gravedad.

Esta niña, que pertenece á la clase humilde, llevaba en brazos otra pequeñita, que milagrosamente se salvó, resultando sólo con lesiones de escasa importancia, y que sin embargo le ocasionaron un desmayo.

A la hora en que escribimos estas líneas es probable que haya muerto ya la niña Solís, pues como decimos, fué llevada al hospital en estado de coma.

### LA SEGUNDA DESGRACIA.

Otro accidente, de menos lamentables consecuencias, se anotó al medio día, ocasionado por el auto número 1,106, que guiaba un chauffeur de poca pericia, según parece.

El hecho ocurrió en la esquina formada por la Avenida del 16 de Septiembre y la calle de San Juan de Letrán. En esta vez, como en la anterior, fué víctima una mujer del bajo pueblo, motivo por el cual pasó casi inadvertido.

En los momentos en que se disponía á atravesar la acera dicha, fué alcanzada por un auto, recibiendo tan fuerte golpe, que como disparada, fué á caer en medio de la vía eléctrica, y precisamente cuando un tren caminaba por ella.

La muerte, segura, inevitable, esperaba á esta infeliz; y sólo merced á la habilidad del motorista que guiaba el carro, pudo salvarse.

De ésta fué protagonista una aristocrática y estimada señorita, y por lo mismo, la sociedad entera de la capital se encuentra grandemente afectada, conmovida en lo más hondo. Anoche no se hacía otra cosa en todas partes que comentar el accidente, que en seguida damos á conocer á nuestros lectores, con todo detalle.

La señorita María Dolores Viñas, hija del señor Diputado Lic. don Eduardo del mismo apellido, mostró á últimas fechas inusitada pasión por el automovilismo, motivo por el que nunca desaprovechaba la oportunidad que se le ofrecía para ejercitar el peligroso sport.

En la tarde de ayer, conociendo tal afición, se presentó el señor Diputado don Ramón Reynoso con un automóvil de su propiedad á invitar á la señorita Viñas para hacer un paseo por la Reforma y Chapultepec, que desde luego aceptó gustosa, sin sospechar siquiera el término fatal de la excursión.

### ¿A CHAPULTEPEC?

Montaron, pues, á la máquina, la señorita Viñas, que era quien la conducía; el señor Reynoso y el chauffeur, y tomaron desde luego el camino de Chapultepec, lugar que de antemano se habían fijado como uno de los más amplios y cómodos para que la señorita Viñas hiciese algunas evoluciones y se pusiera práctica en el manejo del automóvil.

### HACIA LA MUERTE.

Tomaron el camino del punto citado, yéndose por la gran avenida á regular velocidad, según afirma el único testigo presencial, cuando al llegar casi al fin de la excursión, frente á la Tribuna Monumental, el auto, guiado por mano poco experta, se subió á la banqueta que la rodea, volcándose en seguida y arrojando con fuerza á los que iban en él.

### CUADRO DE HORROR.

"El caso fué espantoso—dijo el guarda bosque Sebastián Zambrano á uno de nuestros repórters—el chauffeur, con toda la cara raspada y sangrienta daba lastimeros gritos, sosteniéndose con la mano izquierda el brazo derecho, que se le había roto; el Dr. Reynoso, tirado poco más allá de donde se encontraba el chauffeur, se quejaba de diferentes partes, pero especialmente de un brazo, el derecho, y que también se comprobó después lo tenía fracturado.

"Pero nada más doloroso, más conmovedor, que el aspecto que presentaba la señorita Viñas: con el traje en completo desorden, el sombrero pendiente sólo por un alfiler, y la cara tinta en sangre, yacía por tierra.

"No profería una palabra y sólo nos veía con mirar muy afligido y doloroso; sus ojos en todo se fijaban, provocando aún más lástima y dolor.

"Yo comprendí luego su estado; corrí en seguida por mi capote para cubrirle el rostro y ver si de alguna manera podía contener la horrible hemorragia por donde se le escapaba la vida. Y aquí tiene usted la prueba, decía Zambrano, mostrando su capote con grandes manchas rojizas.

Poco fué lo que duró la señorita; menos de diez minutos quizá; pero exhaló el último suspiro sin grandes muestras de sufrimiento, notándosele sólo que se le escapaba la vida, en sus ojos cada vez más tristes, más lánguidos."

Así fué como el guarda-bosque, testigo único presencial, refirió el acon-

(Sigue en la 2a. plana, columna 1a.)

# Los Lazos de Amistad entre México y China, Quedaron Patentizados Ayer con la Recepción del Excmo. Dr. Wu

(Sigue de la primera plana.)

la esperanza de que continuarán progresando. En el horizonte político de las dos naciones no es posible descubrir la más pequeña nube que pueda obscurecer la cordialidad de nuestras relaciones en el presente ó en lo futuro.

En conclusión, permitidme añadir algunas palabras para expresar á Vuestra Excelencia mi personal admiración y profundo respeto. Vuestra Excelencia es la representación de un elevado tipo de estadista y su fama se extiende de uno á otro lado del Océano Pacífico. Desde hace tiempo alimentaba el deseo de presentarme ante Vuestra Excelencia; así es que el honor que se me ha concedido me halaga en alto grado. Mis más vivos anhelos son que China y México sigan siendo tan amigos como hasta hoy; que gocen siempre de todas las prosperidades que proporcionan la industria y la paz, y que Vuestra Excelencia siga disfrutando de salud y felicidad.

* * *

Terminado que hubo de hablar el señor Embajador chino, el señor Presidente contestó en la forma siguiente:

Señor Embajador:

Con sumo placer recibo la carta de Vuestro Augusto Soberano, en que os acredita como Embajador Especial para desempeñar un acto de exquisita cortesía, inspirado por los sentimientos de la amistad que felizmente reina entre nuestras dos naciones. La justa demostración que este Gobierno hizo á vuestro país enviando un Embajador para asistir á los solemnes funerales de Su Majestad el Emperador de China, fué debida á las cordiales relaciones que nos ligan con vuestra patria, y sólo por un exceso de finura y cortesía, puede haber ocasionado la simpática misión que venís desempeñando con tanto acierto. Semejantes demostraciones de una y otra parte tendrán por resultado estrechar los vínculos amistosos entre los dos pueblos, promoviendo su mutuo conocimiento y un comercio más activo, favorable á sus intereses. Es, sin duda, una circunstancia de feliz agüero, que vos mismo hayáis intervenido en la conclusión del tratado de amistad y comercio de China con la República Mexicana.

Tanto este pueblo como su Gobierno os vivirán reconocidos por vuestras amables apreciaciones, y yo os agradezco en particular las que se refieren á mi persona, haciendo votos muy sinceros por vuestra felicidad y la prosperidad siempre creciente del gran Imperio de China, así como por su perpetua amistad con esta República.

* * *

Después conversaron el señor Presidente y el señor Embajador, y el señor Lic. D. Ignacio Mariscal hizo la presentación del diplomático chino á los Secretarios de Estado.

Quince minutos después de las once del día, el señor Embajador se retiró con sus acompañantes por entre la doble valla de militares, y bajó por la escalera de honor. En los carruajes de la Presidencia hizo el viaje de regreso á su residencia, en la misma forma que á la ida.

### AGLOMERACION DE GENTE

Nunca se había visto en México una aglomeración de gente tan grande para presenciar una ceremonia diplomática en el Palacio Nacional.

En el Salón Amarillo, en los corredores, en el patio central y en la calle, había reunidas poco más de cuatro mil personas. Sólo una décima parte del público, aproximadamente, pudo penetrar al salón donde se efectuó la ceremonia.

Al entrar el público al salón, hubo algunos ligeros desórdenes provocados por tan gran número de personas, pero la servidumbre de Palacio obró cuerdamente cerrando las puertas de acceso, con lo que se interrumpió aquella corriente humana que pugnaba por entrar al interior.

El señor Embajador Wu se manifiesta complacido y declara que le causó grandísima admiración el señor Presidente de la República, á quien deseaba conocer hacia mucho tiempo.

# CANDIDATOS EN EL PROXIMO CONSISTORIO

### LA MAYOR PARTE SON PRELADOS EXTRANJEROS

Agencia Régagnon.

Roma, Octubre 30.—Es probable, aunque no muy seguro todavía, que el próximo Consistorio se verificará el mes próximo y que se nombrarán dos nuevos cardenales. Es casi seguro que estos nombramientos recaerán á favor del patriarca de Lisboa y del nuncio en Viena.

Varios otros candidatos, la mayor parte extranjeros, han sido mencionados, pero probablemente ninguno de ellos será creado cardenal durante este consistorio. La elevación de algún prelado americano á la dignidad de Cardenal es dudosa por ahora, aunque se sabe que el Papa estaba deseoso de conferir esta dignidad á alguno de ellos; pero experimentó dificultad en escoger alguno, entre los que le parecen dignos de este honor. Cuando se añadir para crear un cardenal americano, escogerá, casi seguramente, al decano de los prelados, en cuyo caso el nombramiento recaerá á favor de Mgr. Ryan, Arzobispo de New York.

# LA SRITA. DOLORES VIÑAS, MURIO AYER EN UN ACCIDENTE DE AUTOMOVIL

(Sigue de la primera plana).

tecimiento al repórter de EL IMPARCIAL.

### EN LA COMISARIA

El cadáver de la señorita Viñas fué recogido por el personal de la octava Demarcación y transladado á ésta en una camilla del servicio.

Ahí recibió varias visitas, entre ellas, la primera, la de su padre, el señor Lic. D. Eduardo, quien con el alma destrozada, pero con admirable energía, se presentó al lugar donde yacía su hija, con la cara cubierta por el sombrero negro con plumas blancas que llevara en la excursión.

El señor licenciado permaneció solo breves instantes en la Comisaría, pues personalmente quiso hacer las gestiones necesarias para transladar el cuerpo de su hija á su residencia, donde recibirá los honores póstumos.

### LOS HERIDOS

Al señor Dr. D. Ramón Reynoso, que como al principio decimos, sufrió la fractura del brazo derecho y varias contusiones de menor importancia, se le permitió irse á curar á su domicilio, lo mismo que al "chauffeur" José Rivera, de cuyas lesiones dimos cuenta.

* * *

En lo que se refiere á la máquina, quedó hecha pedazos por completo, y en el lugar del fatal accidente, vigilada por un gendarme.

### OTRO CASO MAS

Con el relato anterior creíamos haber dado fin á esta nota de sangre, pero ¡cuán equivocados estábamos! Parece que habíamos olvidado la existencia de los automóviles guiados por gentes torpes.

El nuevo accidente ocurrió á las diez de la noche, frente al Teatro Principal.

El señor ingeniero D. Enrique Torres Torija atravesaba la calle citada, con objeto de asistir á una tanda, cuando el automóvil 1,093, guiado por Arcadio López y tripulado por diez aprendices á "chauffeurs," de los que el mayor contará apenas veinte años, se dejó venir con toda velocidad, arrollando al señor Torres Torija, quien sufrió una lesión en el nacimiento de la nariz y varios golpes de poca importancia en el cuerpo.

El "chauffeur" fué aprehendido y conducido á la Comisaría, de donde pasará á Belén.

# LA CAMPAÑA DEL EPISCOPADO FRANCES

Servicio extraordinario de la Prensa Asociada.

París, Octubre 30.—El diputado Dessoye, Presidente de la liga educativa, hizo hoy un llamamiento á los tiva hizo hoy un llamamiento á los republicanos para que defendieran las escuelas públicas contra el boycot católico. Considera que la situación es seria, como consecuencia de los esfuerzos de la iglesia para recuperar sus privilegios.

El Duque de Orleans expidió hoy un manifiesto apoyando la acción del Episcopado francés al condenar ciertos libros de texto.

### EL CONGRESO CATOLICO

Servicio extraordinario de la Prensa Asociada.

Tolosa, Octubre 30.—El Congreso de Católicos en una sesión que celebró hoy bajo la Presidencia del Arzobispo Martín, adoptó resoluciones delineando un programa político. En él se establece el derecho de la iglesia para tener propiedades, incluyendo monasterios y conventos y exigir la restitución de las propiedades confiscadas á la iglesia por la ley de separación. El Arzobispo Cabrieres de Montpelier dijo: "Debemos ser jefes políticos, lo mismo que religiosos, como los Obispos de otros países."

# EN EL SENADO DE FINLANDIA

Prensa Asociada.

Helsingfors, Octubre 30. —Se ha llegado á un arreglo en virtud del cual los Senadores finlandeses mantendrán sus puestos en el Senado por el momento, en compañía de los que sean nombrados por el Gobernador general.

Este convenio ha salvado por el momento la crisis que se produjo por la negativa de los Senadores de seguir en sus puestos si Rusia insistía en que Finlandia contribuyera con una fuerte cantidad para objetos militares.

Hoy se dió lectura por primera vez, en la Dieta, al proyecto de ley que concede á los hebreos que han nacido ó vivido diez años en Finlandia, un derecho limitado de residencia en el Ducado.

Servicio extraordinario de la Prensa Asociada.

Helsingfors, Octubre 30.—Los representantes de la Dieta finlandesa, de la Ciudad y Provincia de Viborg, lanzaron hoy una protesta contra la propuesta separación de Viborg de Finlandia y apelando á la promesa de los Monarcas rusos y al sentimiento de justicia del pueblo ruso.

# FLOTA AMERICANA EN LAS FILIPINAS

Servicio extraordinario de la Prensa Asociada.

Manila, Octubre 30.—Los cruceros que componen la flota del Pacífico, al mando del Almirante Sebree, anclaron hoy aquí á las cinco y media. El Contraalmirante Harber, el Comandante del escuadrón asiático de la flota del Pacífico, el Contraalmirante Nazro, estacionado en Manila, y otros funcionarios navales, subieron al "Tennessee" y dieron la bienvenida al Almirante Sebree. Una comisión de ciudadanos ofreció la hospitalidad de la ciudad á los marinos y ha resuelto un programa de festejos.

Los marineros podrán bajar á tierra el domingo, y el lunes la flota se preparará para su práctica de tiro de batalla.

# SIGNIFICACION DE LA ENTREVISTA RACCONIGI

Agencia Régagnon.

Londres, Octubre 30.— El mundo diplomático se dá plenamente cuenta, ahora, de la significación y de los efectos de la visita del Zar en Italia. La entrevista entre Nicolás II y el Rey Víctor Manuel fué la consecuencia directa del ultimátum que Alemania envió á Rusia en Marzo último para obligar al Zar á que acepte la violación, por Austria, del tratado de Berlín y la anexión de Bosnia Herzegovina al Imperio austriaco. El hecho de que el Zar haya ostensiblemente, evitado pasar por el territorio de Austria, es la prueba más evidente de esta aserción.

Durante el viaje de ida y de regreso de Nicolás II, se temió tanto en Viena como en Berlín, que el resultado de su visita fuese la separación violenta de Italia de la Triple Alianza, en vista de la fuerte oposición de Italia á la política austriaca en los Balkanes. Sin embargo, este resultado, cuando menos por hoy, no tiene fundamento. Se sabe de fuente segura que Rusia ni intentó, ni sugirió, ni manifestó nunca el deseo de ver á Italia separarse de sus aliados. Se sabe, igualmente, que Francia é Inglaterra estaban enteramente de acuerdo con Rusia respecto á este punto, pues las tres potencias reconocieron la inconveniencia de influir, directamente, sobre las alianzas de Italia.

Es, sin embargo exacto, que la visita del Zar al Rey Víctor Manuel, ha tenido por resultado que Italia se haya agregado, virtualmente á la triple "entente" anglo-franco-rusa y haya dado á estas potencias la seguridad que obrará de acuerdo con ellas en todas las grandes cuestiones que afectan la política europea.

# EL REY MENELICK ENFERMO

Prensa Asociada.

Addis Abeba, Octubre 30.—El jueves en la noche, el Rey Menelik sufrió un ataque de apoplegía. Se considera que su estado es muy crítico.

# LA PROPIEDAD DEL F. C. DE PANAMA

Prensa Asociada.

San Luis, Mo., Octubre 30.—Hoy se anunció que el sindicato á cuyo frente se encuentran G. H. Walker, E. S. Roberts y Elenous Smith, de San Louis, que construyó el ferrocarril de Panamá, ha transferido la propiedad de él al sindicato encabezado por el señor David E. Thompson, Embajador de los Estados Unidos en México. El sindicato de San Louis recibió un subsidio de cinco millones setecientos mil pesos, del Gobierno mexicano para construir la línea. Será Presidente el señor Embajador Thompson; la Mesa directiva que se eligió hoy comprende á los señores Porfirio Díaz, hijo del señor Presidente Díaz, y licenciado don Pablo Macedo, Presidente de la Mesa directiva de las líneas nacionales de México.

### SOMBREROS NOVEDAD DE TARDAN

# LAS ELECCIONES EN CHINA

Servicio extraordinario de la Prensa Asociada.

Pekín, Octubre 30.—El Gobierno publicó hoy su plan para las elecciones de la Asamblea Imperial, la cual será dividida después en Cámara alta y Cámara baja.

Las sesiones de varias de las asociaciones provinciales continuará por un mes. Sus deliberaciones indican la oposición general que reina contra los planes de impuestos y empréstitos extranjeros.

La casa que rifa hoy la Colonia Italiana está situada en la

COLONIA EL CARMEN.

(Coyoacán) Y. Rivera, Centro Mercantil, 2a. piso 5.

# Irá á Italia el Canciller Alemán

Agencia Régagnon.

Berlín, Octubre 30.—Los periódicos han vuelto á discutir los proyectos de viaje del canciller imperial en Italia.

Según lo anunció últimamente la "Suddeusche Seiche Correspondenzs" periódico semi-oficial, este viaje no debía verificarse antes de la próxima primavera. Pero se cree ahora que el Canciller lo emprenderá muy próximamente. Este cambio obedece, según se asegura, al efecto producido por la reciente entrevista entre el Zar y el Rey Víctor Manuel.

# TERRIBLE INCENDIO EN LOS EE. UU.

### PERECIERON NUEVE PERSONAS EN ST. JOHNSBURY

Agencia Régagnon.

St. Johnsburg, Vermont, Octubre 30.—Se calcula que nueve personas, cuando menos, han perecido hoy, durante el incendio del edificio de la Citizen Bank, que era uno de los más grandes de esta ciudad.

De este edificio, que formaba una cuadra entera, no queda ahora sino un montón de cenizas y escombros. Nueve cuerpos fueron ya identificados y se teme que queden otros dos sepultados entre las ruinas. Además, hay en los hospitales doce personas que recibieron heridas durante la conflagración y que se cree no sobrevivirán.

# SE NOMBRO DIRECTORA DE LA ESCUELA DE TIÑOSOS

Como hemos dicho, está para abrirse una escuela especial para impartir educación y curación á los niños tiñosos que concurren á las escuelas oficiales de la capital.

El edificio que ocupará es el que ocupó hasta anteayer la escuela superior para niños "Fray Bartolomé de las Casas," el cual será acondicionado debidamente y reconstruido casi en su totalidad. Hemos visitado el local antes dicho, y entrevistado á su directora, la Srita. Refugio Carriedo, nombrada últimamente, quien nos dijo que el edificio va á cambiar por completo en su construcción, pues va á contar con amplios salones de clases, enfermería para cuando otras enfermedades ataquen á los alumnos, botica, un gran pabellón de curación para la tiña, el que constará con aparatos electroterápicos y rayos X que serán dos medios curativos principales que se aplicarán; baños, lavaderos, estufas de desinfección, etc.

Por su parte, la señorita directora nos dijo que va á adoptar un sistema de aseo que impida el mantenimiento del mal y su propagación, haciendo que los niños sean cambiados de ropa todos los días.

Al principio no habrá internado, pues solamente se dará á los alumnos un lunch á medio día.

Para dar mejor aspecto al plantel y mayor amenidad á los alumnos, éstos se ocuparán en las horas de recreo á formar un jardín, bajo la dirección de sus maestras. Los niños y las niñas estarán separados en diferentes salones.

La curación de los enfermitos y la inspección médica general estará á cargo del señor doctor don Ricardo Cicero, que tendrá el carácter de Director Médico.

La escuela contará también con un departamento de convalecientes y estará montada completamente al estilo moderno.

# ANSIEDAD POR LA SUERTE DE UN VAPOR

Servicio extraordinario de la Prensa Asociada.

París, Octubre 30.—Un telegrama de Cherbourg, que aun no está confirmado, dice que se han encontrado en la costa de Normandía varios cinturones de salvamento que llevan impreso el nombre del vapor "Kronprinzessin Cecilie." Este vapor salió de Bremen para New York, con escalas en Cherbourg y Southampton.

Una terrible tempestad acaba de azotar las costas de Francia, causando importantes daños. El pequeño puerto de Grandchamp ha sufrido un verdadero desastre. 25 barcos de pesca pertenecientes á este puerto se han perdido; el mar invadió parte de la ciudad, destruyendo varias casas y llevándose numerosos animales domésticos, principalmente mucho ganado.

La tempestad ha causado daños en St. Malo, Granville y Cherbourg.

Prensa Asociada.

Nueva York, Octubre 30.— Altos empleados de la Compañía de vapores North German-Lloyd, no dan crédito al rumor procedente de París de que se han encontrado cinturones de salvamento de su vapor el "Kron Princessin Cecili" en la costa de Normandía. Dicen que su ruta habría hecho casi imposible que los cinturones fueran llevados á dichas costas.

# TREN ASALTADO Y ROBADO

Agencia Régagnon.

Pine Bluff, Arkansas, Octubre 30.—Anúnciase que un tren especial que trasportaba el circo yankee Robinson, fué asaltado esta mañana en la línea del ferrocarril Collon Belt. Los bandidos obligaron al cajero del circo á entregarles unos cinco mil dólares que representan las entradas de las dos funciones. El robo tuvo lugar cerca de Pople, Arkansas. Faltan detalles.

# NOTAS DE INSTRUCCION

Hoy domingo, en la mañana, se efectuará en la pintoresca población de Contreras, una fiesta en la que se repartirán diplomas á los alumnos que se hayan distinguido en sus labores, la cual será presidida por el señor ingeniero don Miguel F. Martínez, Director General de Educación Primaria.

Por esta circunstancia los Profesores de las escuelas de la mencionada villa, se han propuesto dar al acto gran atractivo, adornando convenientemente el local de la escuela de niños que es en donde se efectuará la simpática fiesta.

—La señora Margarita Rocha acusó á Julio Ramírez del rapto de María Guadalupe Chavero, hija de la quejosa y de quien Ramírez era novio.

# ULTIMOS HONORES AL PRINCIPE ITO

Prensa Asociada.

Tokio, Octubre 30.—Las ceremonias fúnebres en honor del Príncipe Ito, se celebrarán en el parque Hibiya y la inhumación en Omori, á corta distancia al Sur de Tokio, y en una altura que domina la bahía de Tokio y en la cual se encuentra situado el templo de Ikegani.

Después, cuando se construya el mausoleo, el cuerpo se depositará definitivamente en Shiba Park, entre los templos y tumbas de japoneses prominentes.

El Estado ha votado el gasto de veintidos mil quinientos pesos para los funerales.

El Primer Ministro Katsura, ha hecho una declaración igual en substancia á lo manifestado por él hace varios días, cuando dijo que la muerte del Príncipe Ito no alteraría la política del Japón. Se afirma que éste seguirá su política de afianzar la paz del mundo.

Una delegación coreana encabezada por el Príncipe Wi, en representación del Emperador, ha salido de Seul para Tokio. El señor Kurachi, representante legal de la oficina de Negocios Extranjeros, saldrá de aquí el domingo á fin de asistir al examen preliminar del asesino del Príncipe Ito que principiará en Puerto Arturo la semana entrante.

# LA NOVILLADA DE ESTA TARDE

La locura de los toros se mete hasta en la cabeza mejor templada, de manera que nada tiene de extraño el que esta tarde, en Atzcapotzalco, se presenten en el coso los empleados de un molino de café, los que, por otra parte, ya han torcado con aplauso y gallardía en otras ocasiones, pero sin formar, como hoy, una cuadrilla formal que va por palmas y por los premios que les otorguen las "reinas," puesto que no pueden ir por pesetas, desde el momento que esta novillada es una fiesta á la que el público entrará gratis.

El cartel reza que hay toros de primera (?), que vienen con deseos de hacer cartel y competir con los pupilos de Miura, y en cuanto al elenco de la cuadrilla, es numeroso.

Parejas de matadores: Eduardo Ruiz (a) "El Guerra"; David Peláez (a) "El Contra-ataque"; Manuel Núñez (a) "Sabandija Chico"; Joaquín Alarcón (a) "El Camarón".—Banderileros: Manuel Pérez (a) "Orejas"; Felipe Basurto (a) "Jindama"; Vicente Díaz (a) "Temblores"; Perfecto Portilla (a) "Entre las Ondas"; Higinio Fernández (a) "No te Metas"; Mariano Pozo (a) "Pocito"; Juan Canedo (a) "El Hortelano"; Guillermo Durán (a) "Gaona Chico".—Picadores: Emilio Verduzco (a) "El Gaita"; Segismundo Tamés (a) "El Pito"; Joaquín Ramos (a) "Ginebrita"; Francisco Orla (a) "Pata de Ala".

Y hay nota que hace presumir los revolcones y graciosos incidentes de este género de corridas. Se advierte á los señores boticarios—dice el cartel,—lo conveniente que les será prevenirse de árnica en abundancia y no cerrar sus establecimientos esa tarde.

EL LICENCIADO JOSE BONALES SANDOVAL,

participa á su clientela y al público que habiéndose restablecido de sus males, ha vuelto á ponerse al frente de su despacho, (Chavarría 28. México. Teléfono 547. Mexicana) donde seguirá atendiendo toda clase de asuntos judiciales, del orden penal, civil y administrativo.

# HONROSAS DISTINCIONES A UN MEXICANO

El señor Dr. D. José J. Rojo acaba de recibir los diplomas de nombramientos muy honrosos que le hicieron en el extranjero, con motivo de los trabajos que presentó en el 5o. Congreso Dental Internacional, efectuado últimamente en Berlín.

He aquí los más importantes:

El de Presidente honorario del Congreso; el de Presidente honorario de las secciones de Ortodoncia y Cirugía y Prótesis de los Maxilares; el de miembro de la comisión que se dirigió al Buró permanente Médico Internacional, que se creó con motivo del último Congreso Médico celebrado en Budapest, á fin de que se establezca en los futuros Congresos Internacionales Médicos la sección especial de Odontología; el de Secretario adjunto de la Federación Dental Internacional, para que en él quedaran representadas, además de la República mexicana, las Repúblicas de Cuba, Centro y Sud América; el de miembro de la Sociedad Central de Dentistas Alemanes de Berlín; el de miembro honorario de la Agrupación Profesional de Francia, en la que están representadas: la Escuela y Dispensario Dental de París, Sociedad de Odontología de París y la Asociación General de Dentistas de Francia; y el de miembro colaborador de "L'Odontologie" de París.

El Comité Nacional del 5o. Congreso Dental Internacional, en el que figura como Presidente honorario el señor Dr. D. Eduardo Liceaga, quedó reconocido como el Comité Permanente de la F. D. I., y por la proposición del Dr. Rojo, fueron también admitidos como miembros directos de la misma corporación, los señores Figueroa, Paz, Reguera y Engberg.

* * *

El Dr. Rojo, además de las sinceras felicitaciones de personas prominentísimas de su amistad, ha recibido las fotografías con sus autógrafos, del señor Prof. Dr. Walkhoff, Presidente del Congreso; del señor Dr. Ch. Godon, Presidente de la Federación Dental Internacional, y otros varios retratos de miembros honorables de la profesión.

—María Guadalupe Padilla pasó al hospital, herida del párpado derecho por Crispín Ruiz, pasando éste á la cárcel.

HOY DOMINGO 31 DE OCTUBRE TEATRO VIRGINIA FABREGAS POR LA TARDE A LAS 4 Y POR LA NOCHE A LAS 8¼
MAGNIFICO VESTUARIO. ESPLENDIDO DECORADO
LUNETA, $1.50 DON JUAN TENORIO GALERIA, $0.35

# UN CONFLICTO POR DEMAS CURIOSO

## 36 CHASQUEADOS

### TENDRAN QUE DERRIBAR SUS CONSTRUCCIONES O COMPRAR EL TERRENO DONDE LOS HABIA LEVANTADO

Acaba de surgir un curioso conflicto entre muchos propietarios de pequeñas fincas limítrofes con terrenos del Ferrocarril de Hidalgo y Noreste y esta compañía ferrocarrilera.

Los propietarios que mencionamos más adelante, de casas y terrenos situados á uno y otro lado de la vía del Ferrocarril de Hidalgo, tenían derecho, según sus escrituras de propiedad, á construir sus casas hasta una distancia de diez metros, de su fachada á la vía del ferrocarril. En la misma forma estaban hechas las escrituras de los propietarios de fincas situadas de ambos lados de la vía.

Hasta hace algún tiempo, los propietarios habían caminado de acuerdo con sus escrituras, pero hace poco que el catastro llevó á cabo en todo ese rumbo el deslinde de terrenos, y dijo á los mencionados propietarios, que según sus medidas, tenían derecho á dos metros más de terreno, frente á sus respectivas casas.

Naturalmente, los propietarios no se hicieron repetir la indicación y aprovecharon inmediatamente los dos metros de terreno.

La compañía del Ferrocarril no estuvo de acuerdo con esto, y por conducto del apoderado de las Líneas Nacionales, señor Lic. Enrique Orozco, pidió al Juzgado quinto de lo Civil que se hiciera el deslinde de terrenos conforme á la ley y presentó sus títulos de propiedad, que amparaban los terrenos de que habían tomado posesión los propietarios mencionados.

Si algunos de los propietarios no están de acuerdo con el deslinde hecho por el Juzgado, en favor, como era natural, del ferrocarril, propondrán probablemente un juicio, aunque lo más razonable era, puesto que su escritura no ampara ese trozo de terreno, que se lo compraseu á la compañía del ferrocarril.

Por lo demás, los propietarios siguieron las indicaciones de una política pública. Los propietarios mencionados en el curioso conflicto son los siguientes:

Rafael Goyeneche, Francisco Chávez, Sara Martínez, Basilio Sánchez, Manuel Hurtado, María Luisa Paredes, Domingo Macías, Javier Pineda, Alberto Martínez, Luz Yáñez, Rosa S. V. de Díaz, Hipólito Peña, Demetria Orta, Isidro Ortiz, Valle Gómez, José Solorio, Fidencio Luna, Francisco Moreno, Francisco Chernic, Calixto Acanda, Francisco Moreno, Juan Ramos, Petra Velázquez, Florentino Gómez, Everardo y Manuel Nájera, Vidal Alvero, Teodoro Valdés, Ponciano Pérez, Dolores Lexorreta, Federico Yáñez, Pedro Flores, Francisco Arteaga, Miguel Corona y Rafael Gómez.

# Para las Víctimas del Norte

A la suma de $29,040.43, que alcanzaba la suscripción abierta por EL IMPARCIAL, para las víctimas del Norte, hay que agregar las cantidades de $100, (cien pesos), enviados por la Sociedad Mutualista "Empleados de Comercio," producto de una colecta hecha entre los miembros de ella y $40.00 enviados por el señor Elpidio Olvera, de Lagunilla, S. L. P., procedentes de una kermesse de caridad.

# NUEVAS VIAS URBANAS

La compañía de tracción eléctrica tenderá nuevas vías dentro del perímetro de la ciudad, primero desde la línea proyectada en la Avenida del Hospital á los talleres de la Indianilla, y segundo de la undécima calle de Guerrero á las bodegas de la compañía de Luz, en Nonoalco.

La vía de la Indianilla pasará por la calle del Doctor Navarro; la de Nonoalco, por la séptima y octava de la Luna.

Se construirá la primera en el término de seis meses; la segunda en doce.

Para el establecimiento de las vías la compañía se sujetará á los niveles que determine la Dirección de Obras Públicas y haciendo las reparaciones de los pavimentos por las calles que cruzarán ambas vías.

# ACADEMIA METROPOLITANA

Las funciones de hoy en este teatro, reunen todos los atractivos posibles. En primer lugar, en primera, tercera y sexta tanda se exhibirá la película de la entrevista Díaz-Taft que tan gran éxito ha alcanzado, y que tantos llenos ha proporcionado á la empresa en estos últimos días. En segundo lugar, la Navarrito trabajará en segunda, cuarta y sexta tanda y, por último, harán su presentación en primera, tercera y sétima tanda, las notables bailarinas francesas Nelly Nell, con un repertorio de bailes no conocido en la capital.

El espectáculo todo está preparado para el gusto de las familias y bueno es añadir que habrá doce estrenos de películas procedentes de la casa Pathé.

La función se compone de ocho tandas, empezando á las cinco de la tarde.

# MUSICAS PARA HOY

En la mañana: de 10 a. m. á 1 p. m.—En el Zócalo, la del 16o. Batallón; en la Alameda, en el kiosco del centro, la de Artillería; en Chapultepec, en la terraza del lago, la del 16o. Batallón.

En la tarde: de 4 á 7 p. m.—En Chapultepec, en la entrada, la del Batallón de Zapadores.

En la noche: de 7 á 10 p. m.—En el Zócalo, la del 24o. Batallón.

Ezequiel Enríquez se disgustó por cuestiones de pulque con Samuel Luna, con el que riñó, habiendo recibido de su adversario dos tremendas heridas de bastante gravedad.

# CRONICAS TEATRALES

### EN ARBEU.—"Los Galeotes."

Por supuesto que fué muy aplaudida la compañía española en la comedia de los Quintero. En este género el conjunto artístico es realmente de lo mejor que hayamos podido ver.

Rosario Pino hace una Carita que es una gloria. Como que ella estrenó y creó este tipo de muchacha parlanchina y honrada, que engendra simpatías por donde va, aun acompañada de esos pillos de los Galeotes.

La comedia es muy conocida en México, para que oriemos hoy su recuerdo con nuevos comentarios. Todo el mundo la ha visto y ha gustado de ella y no la olvida.

Pero sí diremos que algunos personajes estuvieron hechos con mucho talento: el de Jeremías, por ejemplo, en el que lució su comicidad el actor Sánchez Bort.

Los aplausos interrumpieron varias veces la representación, y al final de los actos se tributaron las ovaciones de rigor. Muy merecidos, por cierto.

### EN EL PRINCIPAL

Una vieja obra francesa españolizada fué el estreno de anoche en el Principal, y como los traductores, Paso y Mario, al llevarla á la escena española, no sólo supieron conservar el interés y desarrollo de la trama, muy bien urdida, sino que al verterla al castellano, le agregaron buena dosis de ingenio, resultó casi una novedad "El Quinto Palao," título con que los escritores hispanos bautizaron la obrilla francesa.

La Romo, Wimer y Gavilanes, lo mejor de la tanda, supieron sacar grande partido de la zarzuelita, que tiene situaciones cómicas muy bien logradas y todo un lío que se desenlaza sin que el interés de la trama, muy bien tejida, decaiga ni un momento.

Desde las primeras escenas, el público tragó la obrilla y su éxito fué, al terminar, completo.

"El Quinto Pelao" es obra de cartel que gustará más á medida que el público saboree mejor los ingeniosos chistes en que abunda, así como la música de muy buena factura.

Tanto Amparo Romo, como Wimer, que es un completo actor, fueron aplaudidos por el público tandófilo que, como de costumbre, llenó el coliseo de la tanda.

Hay que hacer mención de la "mise en scene" que fué magnífica, pues la Empresa del Principal se esmeró en presentarla con mucha propiedad.

### POR EL COLON

Bien es que si al principio, cuando la Empresa del Colón acogió la primera obra de la Sociedad Mexicana de Autores, no anduvimos parcos en los elogios y, como el público, estimulamos á los autores nacionales y esta táctica hemos seguido observando en los estrenos posteriores, que si bien muy del agrado del público, y también muy dignos de los elogios tributados, puesto que significan un esfuerzo, nuestro aplauso estimulante y la aprobación del público ha sido un magnífico aliciente para los autores nacionales, puesto que el "entremés" estrenado anoche en el "Colón" de Mario Vitoria, con el título de "Segundas Nupcias," es de justicia el que verdaderamente puede llamarse un "entremes," bien hecho.

Mario Vitoria hizo verdaderamente una bonita obra, con su dosis, abundante por cierto, de ingenio y talento, pues ambas cosas campean en el "entremés" mexicanos. Es una trama muy ingeniosamente hecha, que no resulta cansada, sino que además de ser breve, es interesante.

"Segundas Nupcias" se conquistó desde luego, el ánimo del público, siempre bien dispuesto para prodigar un aplauso estimulante á las obras mexicanas, aunque el de anoche fué justo y merecido.

María Conesa, que con su buena voluntad, su gracia y su talento, sabe dar mucha vida á cuanto interpreta, cooperó al éxito de la obra y en unión del autor fué muy aplaudida con Pastor.

La Empresa se propone ir reformando al cuadro de zarzuela que ahora tiene, con los mejores elementos y contratará una segunda tiple que, con la Conesa, pueda interpretar las obras que se seguirán estrenando.

Merece un elogio la Sociedad Mexicana de Autores por la actividad que está desplegando.

El público y la Empresa corresponden á sus esfuerzos y esto debe satisfacerla y alentarla.

El Conde Koma luchó anoche con el señor Fernand Marín, que demostró tener buenos conocimientos en el sport japonés, pues se defendió con mucha habilidad y logró dar al campeón nipón muy buenos golpes de jiu-jitzu. Koma venció al fin, después de tres "rounds" muy interesantes.

# SOCIALES Y PERSONALES

n la Legación de China.—S. E. eñor Wu Ting Fang, Embajador S. M. el Emperador de China, con ón especial cerca de nuestro Gono, ofreció ayer un almuerzo en egación, al cual concurrieron, enotras personas, los señores Capi Alfredo Barrón, primer Introducde Embajadores; Rodolfo A. Nersegundo Introductor de Embajas; Wi Ching W. Yeng, Li Kiag, Chen Shu Fen, Secretarios de Embajada, y Tam Pui Shun, Enado de Negocios de China.

n el Club San Angel.—Ayer se tuó la fiesta de clausura del Club Angel, después de una brillante porada de actividad, ofrecida por s los socios de la agrupación. las cinco de la tarde fueron cis los invitados. Se formaron de e ellos dos partidos de "lawn is," habiendo resultado los juereñidísimos y llenos de anima-

spués de las seis, en los salones an Angel Inn, donde la fiesta tugar, se tomó el té, bailándose nas piezas á continuación.
tre la concurrencia anotamos á iguientes personas:
. Cristina Cortina de Alvarez Rul, a O. de Puga, Enriqueta R. de sso, Josefina Dosal de González, alupe Escalante de Alvarez Rul, entina Oslo de Lerdo, Mrs. Hum- Hall.
ioritas María y Luz Lerdo, Joa Reyes, Luz, Guadalupe, Blanca lores Bandera, Alicia Gayosso, a y Guadalupe Puga.
iores Ingeniero Guillermo B. Pu- Carlos Alvarez Rul, Benjamín era, Humberto Hall, Angel y sco Lerdo, Francisco y Juan uía, Manuel Pérez Bolde, etc.

señor Arturo Braniff.—Después a temporada de campo, regresae la hacienda de Tepetitlán el seon Arturo Braniff y la señora su a doña María Garamendi de ff.

a Chapala.—Dentro de breves saldrán para Chapala, en donde n de permanecer por algún o, la señora doña Laura Alma- Garamendi, acompañada de las itas María Cabrera y de su hiura.

El señor don Manuel Lamadrid.—En la casa número 43 de la tercera calle de Hidalgo, Mixcoac, falleció, después de largos padecimientos, el señor don Manuel Lamadrid, ayer á las diez de la mañana.
La inhumación del cadáver se efectuará hoy en el Panteón de San Rafael, de aquella población.

En la Legación de Alemania.—Anoche, en la Legación alemana, ofreció S. E. el señor Carl Buenz, Ministro de Alemania cerca de nuestro Gobierno, un banquete á un grupo de personas de su amistad.
Asistieron á esta reunión, entre otras personas, las siguiente:
Señor y señora Bruchhausen, señor y señora Hubbe, señor y señora Thell, señor y señora Kosidowski, señor y señora Andreac, señoras de Gadd's, señorita Stiling; señores Burchard y Donato de Chapeaurouge.
La mesa estuvo primorosamente adornada con adormideras encarnadas. El "menú" fué escogido y el servicio, irreprochable.
La convivialidad, llena de armonía y distinción, se prolongó hasta bien entrada la noche.

En el Casino Americano.—Hoy se efectuará en el Casino Americano, de siete á diez de la noche, el "Dinner Concert" dominical.
El de esta noche estará sujeto al siguiente programa:
1.—Blossom, Sam. Fox.
2.—Tremito D'Amore, Barbirolli.
3.—Ravisante, Gandolfo.
4.—Campanone, Mazza.
5.—Cádiz, Chueca.
6.—Andrea Chenier, Giordano.
7.—Sky-Pilot, W. Rolfe.
8.—I Pagliacci, Leoncavallo.
9.—Monte-Christo, Kotlan.
10.—Lakumi, Velasco.

Para San Nicolás Peralta.—A pasar unos días en la hacienda de San Nicolás Peralta, salieron ayer en la tarde, á bordo de un carro especial, los señores Felipe Iturbe, Alejandro de la Arena, Lic. Jesús Rábago, Salvador de la Fuente, Domingo Servín y algunos otros.

Banquete de felicitación.—Un grupo de Jefes y Oficiales del Ejército, ofrecerán, en un día de la entrante semana en un céntrico restaurant, un banquete en honor de los señores General Ignacio Salamanca, General Miguel Morales y General José González Salas, que acaban de ser ascendidos en la Secretaría de Guerra, con motivo del movimiento que originó en dicho Ministerio la separación del señor General José M. Mier, de la Subsecretaría, para ir á tomar posesión del Gobierno del Estado de Nuevo León.

El señor Ingeniero Andrés Aldasoro.—Anoche salió para Laguna de Magdalena, Jalisco, el señor Ingeniero don Andrés Aldasoro, Subsecretario de Fomento.
El señor Aldasoro prolongará su ausencia por algunos días.
En la estación estuvieron á despedirlo un grupo de personas de su amistad.

La señora María de la Luz Palacios de Herrerías.—Hoy será inhumado en el Panteón de Dolores el cadáver de la señora María de la Luz Palacios de Herrerías, que falleció en su residencia del pueblo de Tacuba.
El cortejo fúnebre saldrá á las nueve de la mañana de la casa mortuoria.
(Sigue en la 4a. plana col. 7a.)

El Sr. D. Lauro Porchas, acaudalado minero de Sonora, vino á México con el único fin de ponerse en manos del Dr. D. Casimiro Preciado, á fin de sufrir una delicada operación. Esta fué practicada con brillante éxito, y el Sr. Porchas acaba de regresar á su hogar.

Lo Que Hará.
a mujer compra una máquina coser por el trabajo que ejea y no como un mueble. Un mbre lleva un relox para que lo ique la hora y no como inver- de un capital sobrante, y el mo principio se sigue en el cale enfermedad. Necesitamos la licina ó el tratamiento que ally cura. El tratamiento de una ermedad no admite empirismos. gente tiene derecho á *saber* lo es una medicina y sus efectos es de tomarla. Debe haber deo conocidos antecedentes de eficios en casos idénticos, una e de curaciones que prueben méritos é inspiren confianza. cisamente porque tiene tales ecedentes, es que la "Preparade Wampole" se compra y plea sin vacilaciones ó dudas. buena fama es la sólida base que se cimenta la fé del públiy el buen nombre tiene que ario por buenos resultados. Paos fines para los cuales se reiendo, es leal, eficaz y prác- hace precisamente lo que tie- Ud. derecho á esperar de ella. tan sabrosa como la miel y tiene todos los principios nuvos y curativos del Aceite de ado de Bacalao Puro, con Ja de Hipofosfitos Compuesto, ta y Cerezo Silvestre. Merece más plena confianza en cado Anemia, Escrófula, Debil Nerviosa y General, Influenmpurezas de la Sangre y Afeces Agotantes. "El Dr. Manuel nona y Valle, Ex-Director de Escuela Nacional de Medicina México, dice: Conozco y empleo reparación en todos los casos que es necesario reparar las as del organismo. Teniendo ntaja de que los enfermos y los niños la toman sin repugia." De venta en las Boticas.

## CINE CLUB

siempre, se verá hoy muy coneste aristocrático salón, donde blrán las primorosas vistas Cul- l Tabaco, Gran Revista Naval, que anda de cabeza, La Víctima ua Grecia, exhibiremos, además, ovedades que llamarán la aten-
laudida Típica Lerdo, lo mismo magnífico Quinteto, harán ame- siempre la estancia en este ico en su género.
cervezas de todas marcas.
mañana función para los ni- 0 á 1 p. m. Sólo cuesta 20 cen- por las tardes 35 centavos, de m.

AS DE BILLAR
Barandas de Patente "MONARCH"

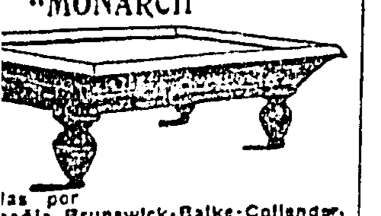

las por
pañía Brunswick-Balke-Collender.
Las mejores del mundo.
adores para cantinas.
ores, Aparadores.
al contado y á plazo.
DAN CATALOGOS A
RICARDO WATTY, Gte.
No. 15. Apdo 889, México, D. F.

## TEON ESPAÑOL

nta Directiva de la Sociedad Esde Beneficencia, hace presente o en general, y á la Colonia Esn particular, que para los días Santos y Difuntos, correrán ya s eléctricos cada diez minutos plaza de Armas hasta el Panpara comodidad de las personas urran los días domingo y lunes, sas á distintas horas en la Camismo.
2 habrá misas rezadas cada ra, y á las diez, misa solemne em, acompañada de orquesta y
co, Octubre 30 de 1909.

ESTOMAGO
ELIXIR ESTOMACAL
[STOMALIX] DE SAIZ DE CARLOS
CURA el 98 por 100 de los enfermos del Estómago é intestinos, demostrado en 16 años de éxitos constantes, recetándolo los principales médicos de las cinco partes del mundo. Ayuda á las digestiones, abre el apetito, quita el dolor y todas las molestias de la digestión y tonifica.— CURA las acedías, aguas de boca, el dolor y ardor de estómago, los vómitos, vértigo estomacal, dispepsia, indigestión, dilatación y úlcera del estómago, hiperclorhidria, neurastenia gástrica, anemia y clorosis con dispepsia, mareo de mar, flatulencias, etc.; suprime los cólicos, quita la diarrea y disentería, la fetidez de las deposiciones, el malestar y los gases y es antiséptico.—CURA las diarreas de los niños, incluso en la época del destete y denticion, hasta el punto de restituir á la vida enfermos irremisiblemente perdidos. Vigoriza, el estómago é intestinos, la digestión se normaliza, el enfermo come más, digiere mejor y se nutre, aumentando de peso si estaba enflaquecido.
PURGATINA SAIZ DE CARLOS.—Cura el estreñimiento, pudiendo conseguirse con su uso una deposición diaria. Los enfermos biliosos, la plenitud gástrica, vahidos, indigestión y atonía intestinal, se curan con la PURGATINA que es un tónico laxante, suave y eficaz.
De venta en Farmacias y Droguerías.
Pídanse folletos á Carlos S. Prats, Apartado 468.—México, D. F.

FOTOGRAFIA SCHLATTMAN
Espíritu Santo 1
Todo Nuevo, Moderno, Elegante y barato. Imperiales desde $6.00 docena.

ROBERTO BOKER Y CIA.
MAQUINAS PARA COSER A MANO
"BOKER"

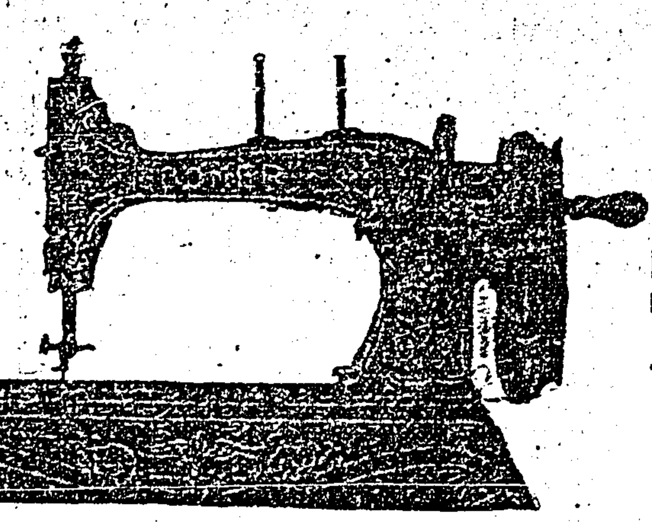

PIEZA $17.00
TELEFONO No 680. APARTADO No 148.
PRECIOS ESPECIALES PARA MAYOR CANTIDAD Y PARA REVENDEDORES.
AV. 16 DE SEPTIEMBRE 60. MEXICO, D. F.

GRAN RESTAURANT "EL TOREO."
(Frente á las puertas de Sol)
Menú para hoy: Crema de espárragos, Arroz á la Mexicana, Huevos al Gusto, Huachinango, Salsa Tártara, Vol-au-vent á la Financiere, Ternerita á la Jardinera, Costillas á la Milanesa, Mole de Guajolote, Frijoles, Dulce, etc.—Por la tarde: exquisitos tamales, enchiladas, etc.
Una buena música tocará desde las 12 á las 7 p. m.

COMPAÑIA MEXICANA DE LUZ Y FUERZA MOTRIZ, S. A.
México, Octubre 15 de 1909.
La Gerencia de esta Compañía ha creado un nuevo Departamento, que se conocerá como la Oficina de Consumidores, y tendrá por objeto el estar en más estrecho contacto con las necesidades de sus clientes. El personal de dicha Oficina acudirá con la mayor premura á visitar á todos los consumidores, y estará dispuesto á indicarles las mejoras que sean necesarias en las instalaciones existentes, y, asimismo, recibirá y atenderá toda queja relacionada con el servicio ó las condiciones generales del mismo, procurando, por todos los medios que el consumidor reciba el servicio más eficaz, regular y económico posible.
Suplicamos, de la manera más respetuosa, á nuestros favorecedores, se dirijan sin reserva alguna á esta Oficina, en todas aquellas cuestiones de instalación ó servicio, con la seguridad de que se dará la más pronta y cuidadosa atención á sus deseos.
E. D. TROWBRIDGE
Gerente General.

CIGARROS
SUPREMOS
PAPEL OROZUZ.

NO SE OLVIDE QUE EN LA ACREDITADA
FOTOGRAFIA DE EMILIO LANGE
AV. SAN FRANCISCO, NUM. 1.
Frente al Jardín de Guardiola, encontrará Usted todo lo que desea en trabajos Fotográficos de primera clase á precios moderados.

EL PRINCIPAL GABINETE DENTAL DE MEXICO.
DR. FAGG, DENTISTA AMERICANO.
Se hacen toda clase de trabajos dentales empleando los mejores materiales, unido con los más modernos métodos, á precios muy cómodos y en el menor tiempo posible. Teléfono Mex. 535
Avenida 16 de Septiembre No. 2. Frente al Hotel del Jardín. México, D. F.

NARIZ, OIDOS y GARGANTA DR. GONZALO HERRERA
AVENIDA JUAREZ, 87
Horas: 10 á 12 y 4 á 6.

"LA SEMANA ILUSTRADA"
APARECERA EL PROXIMO
5 DE NOVIEMBRE

Hoy No nos cansamos de Recomendar el HOTEL AMBOS MUNDOS, por ser el más céntrico y el más higiénico de la capital, especial para familias.
México, Calle de Vergara 11. D. F.

PRUEBEN Cerveza Carta Azul DE KINGMAN.

# VIAJE Á ULTRATUMBA DEL FAMOSO AVIADOR Mr. CHAQUETÓN

Con el cráneo de un ratón
Y el carcañal de un enano,
Confeccionó Chaquetón
Un excelente aeroplano.

En pleno día de «Difuntos»
Fué su primera ascensión,
Y abriendo los once puntos
Se dirigió hacia el panteón.

Al saber las calaveras
Que llegaba un aviador
Acudieron placenteras
A desfilar en su honor.

¡Recontra! ¡que procesión!
De uniforme, y por delante
Aparecía Napoleón
Saboreando un «ELEGANTE.»

Escoltan al personaje
Dos apuestos «Granaderos»
Que fuman en su homenaje
Cigarrillos «HABANEROS.»

Despues, bailando la jota
Con gaita y tamborilero,
Venían fumando «MASCOTA»
Una maja y un torero.

Les va marcando el compás
El bandolón Gutierritos
Que camina un poco atrás
Fumando siempre «CHORRITOS.»

Allí, con gran sombrero ancho,
Un esqueleto aparece:
Es el médico Don Pancho,
Fumador de «ALFONSO XIII.»

Saltando en pos de cercetas
Le siguen dos cazadores
Llevando, á mas de escopetas
Cigarrillos «LOS MEJORES.»

En seguida va Nerón
Dándole el brazo á Efigenia
Y llamando la atención
Porque ambos fuman «GARDENIA.»

Dos coquetas Señoritas
Van fumando «MARGARITAS»
Seguidas de dos gomosos
Que van fumando «SABROSOS.»

Van despues las calaveras
De dos pujantes ciclistas
Que en sus mandíbulas fieras
Ostentan dos «CONGRESISTAS.»

—¡Esto no acaba, señores!
Exclamaba Don Quijote,
Que fumaba «SUPERIORES»
Á lomos de un matalote.

Si faltaba lo mejor,
¿Como se había de acabar?
¡Carlos V, emperador
Fumando «LA POPULAR.»!

Á su vera, el gran Pedrín,
e está escribiendo su historia,
ntado en un chapulín
maba «REINA VICTORIA.»

Completando el personal
Un tenor y un boticario;
Este fuma «CARDENAL»
El otro fuma un «CANARIO.»

Al final, y muy gentil,
Muestra Gambrinus la espuma
Que rebosa de un barril
De CERVEZA MOCTEZUMA.

Terminada la función,
Salió un mono y con mesura,
Obsequió al gran Chaquetón
Cigarros «CANELA PURA.»

Los cigarros de "EL BUEN TONO," S.A. son los más exquisitos que se elaboran en la República.
LA MEJOR CERVEZA: MOCTEZUMA ORIZABA.

# CORREO DE TEATROS

**POR EL ARBEU**

Tocó á la compañía española de drama y comedia que capitanean la espiritual Rosario Pino y el caballeresco Emilio Thuillier, hacer en el presente año el popular y fantástico drama de Zorrilla, Don Juan Tenorio, el propio burlador de Sevilla, que año por año se representa, probablemente, en todos los escenarios de los países donde se cultiva el habla castellana.

No hay que dudar, y ya lo dijimos, que el Tenorio de Arbeu superará á cuantos se hagan en el presente año, en la capital, por miles de circunstancias que nos parece inútil aquí decir, porque saltan á la vista: el cuadro, como hispano, es lo mejor que ha venido á México, en su género; la empresa de Arbeu cuenta con los recursos necesarios para presentar un Tenorio digno del público de la capital y digno también del mérito de la compañía.

Veremos, pues, el Tenorio de Arbeu, montado correctamente y representado lo mismo, pues si en todas las obras han triunfado los artistas del viejo coliseo, en ésta, que es netamente española, dejarán satisfechos aun á los más exigentes.

Por la tarde se representará el popularísimo drama de Jorge Ohnet, "Felipe Dedblay, el Herrero," que cuenta con tantos admiradores; por la noche, el drama de Zorrilla, "Don Juan Tenorio."

**POR EL COLON.**

Hoy anúnciase en este teatro una brillante función, por lo selecto del programa. Por la tarde matinée en cuatro actos, en la que se pondrán en escena los tres estrenos de anoche, que obtuvieron el más franco éxito.

Por la noche, en la función por tandas, se repetirán los mismos números del programa, y lo más selecto del repertorio de los artistas que actúan en este coliseo.

Mañana, lunes, según la tradicional costumbre, se pondrá en escena en las funciones de tarde y noche, el drama del inmortal Zorrilla "Don Juan Tenorio," á cuyo efecto, la empresa ha contratado al primer actor, señor Joaquín Coss, muy conocido en la capital.

El papel de doña Inés ha sido encomendado á la popular María Conesa, de que interpretándolo da una nueva prueba de su talento para la escena, y de la complacencia sin límites para el público que tanto la distingue

**SALON ROJO**

La sorpresa, que nos anunció esta empresa, la va cumpliendo por lo que citamos más adelante. Cansado el público de ver siempre las mismas vistas desde hace varios años y para mejorar el espectáculo culto y favorito de nuestra mejor sociedad, esta empresa ha hecho un contrato con el señor Teófilo Pathé, el verdadero fundador de la casa Pathé Fréres, de París. Dicho señor, único que ha podido llevar el ramo de Cinematógrafo al grado en donde está actualmente, é inventar cosas increíbles, ha abierto una fábrica, por su cuenta, y todas las producciones de esta nueva fábrica tienen la exclusiva este salón, y para que la distinguida concurrencia que favorece á este centro de reunión, no esté obligada á ver las vistas que produce una sola fábrica, como hacen otros salones, ha celebrado contratos con las mejores fábricas del mundo, de las cuales citaremos algunas, para que nuestros lectores se puedan formar juicio. Teófilo Pathé, Gaumont, Lux, Radios, Italy Film, Baleigh and Robert, París, Hispano Barcelona, Deutsche Berlin Edison y muchos otros que no detallamos por falta de espacio. Este servicio de vistas empezará desde el lunes primero. Con doce estrenos invitamos al público para que compare y juzgue. Para hoy nos anuncian un programa sensacional, componiéndose de cinco estrenos y uno de arte, también estreno; no citamos los nombres de las vistas, porque se nos va acabando la tinta. Hoy, gran matinée á 20 centavos toda la función, y mañana 12 estrenos, y la notable vista don Juan Tenorio.

**ORFIN**

No olvidarse que hoy, tarde y noche se dará, á precios populares el fantástico drama "Don Juan Tenorio."

La aplaudida compañía de la actriz Consuelo L. de Solano, ha tomado gran empeño en presentar esta obra con lujo y gran propiedad.

Desde ayer sábado, á medio día, fueron invadidos los expendios del Circo, en demanda de localidades.

Se estrenarán unos preciosos y fantásticos bailes, que serán ejecutados por el cuerpo coreográfico del distinguido profesor, José Arteaga, (Kekis).

**TEATRO ROSA FUERTES**

En nuestra crónica de ayer, ya lo decíamos, y sucedió tal como lo esperábamos, pues en las cuatro tandas que formaban el programa de anoche, se vió el teatro completamente lleno, habiendo tenido que poner en la segunda, y tercera, el letrero que tanto quieren los empresarios de "No hay localidades."

El señor Llera, que debutó con la preciosa zarzuela "Marina," ha sido muy bien recibido por el público.

Inútil es decir que la señora Fuertes, en los "Pícaros Celos," que ocupó el segundo puesto en el programa, estuvo admirable, pues muchísimas veces se la hemos aplaudido en otros teatros de la capital, habiéndole secundado la señora Ortigosa y los señores Avila, Jaso, López y Beristáin.

En la tercera tanda, fué el estreno de "Don Juan de Huarache," original del señor Arturo Avila y maestro Rosado, que agradó mucho al público, teniendo que repetir casi todos los números, y sobre todo, unas coplas de actualidad, cantadas por el señor Beristáin.

Hoy domingo, en las funciones de tarde y noche, se pondrá Don Juan Tenorio, siendo á cargo de la señora Fuertes, el papel de doña Inés.

**FRONTON NACIONAL**

Restablecidos ya Ayestarán é Ibaceta, las combinaciones para los partidos que han de jugarse hoy, mañana y pasado, ofrecerán más variedad y atractivo.

La función de hoy comenzará á las cuatro y media de la tarde; y las de lunes y martes, á las cuatro en punto, por ser días festivos.

**TEATRO LIRICO**

Dos interesantes funciones se preparan hoy en este teatro de la calle del Aguila. Por la tarde, se representará "Traviata" y "El Tenorio Feminista," y por la noche "Chateaux Margaux," "Tenorio Feminista," "Cabo Primero" y "Método Gorritz."

Como dijimos ayer, la empresa de este teatro ha conseguido que la aplaudida artista, señora Millanes, prolongue por algún tiempo su estancia en el Lírico, lo cual ha sido muy bien recibido por las numerosas familias que diariamente asisten al teatro del Aguila.

**MARIA GUERRERO**

No podía este teatro dejar de poner en escena la obra obligada de la temporada; razón por la que hoy, á tarde y noche, se representará "Don Juan Tenorio" y "El Tenorio de Huarache," pieza mexicana, de la que hay muy buenas referencias.

El lunes y martes subirán á escena las mismas piezas; con lo que no cabe duda que el María Guerrero se verá de bote en bote.

**TEATRO VICENTE GUERRERO**

Este nuevo salón de espectáculos, situado en la novena, calle de Guerrero, prepara para hoy un interesante programa de películas.

Se exhibirán las mejores vistas cinematográficas que han llegado á la capital, entre las que podremos contar muchas de arte, representadas por los mejores artistas de París.

El teatro "Vicente Guerrero" está de moda, y diariamente se ve concurrido por las principales familias de la colonia. Los precios son muy reducidos.

**TEATR OBRISENO**

También en este teatro se representarán en la función de la tarde, el conocido drama "Don Juan Tenorio," que ha sido escrupulosamente ensayado, y en el que se estrenarán decoraciones expresamente pintadas para este teatro.

El programa de la noche es de zarzuela, y consta de "República del Amor," "Novio de doña Inés," "El Cortijo" y "Gatita Blanca."

**EL TENORIO EN TACUBAYA**

Los inteligentes actores don Carlos Solórzano y don Manuel de la Bandera, han arreglado para hoy, en el teatro "Primavera" de Tacubaya, una función para representar "Don Juan Tenorio," la pieza teatral obligada en estos días.

Es indudable que los señores Solórzano y de la Bandera tendrá éxito completo, artístico y pecuniario, pues son dos infatigables luchadores cuya labor está siendo muy estimada.

Los precios son populares, pues la luneta valdrá setenta y cinco centavos.

**EN EL TEATRO FABREGAS**

La inteligente actriz señorita Eugenia Torres, profesora del Conservatorio, y el aplaudido actor y conocido periodista don Manuel Haro, desempeñarán los papeles de doña Inés y don Juan, en el Tenorio que hoy, á tarde y noche, subirá á escena en el Fábregas.

Ya hemos dicho que este Tenorio será el mejor de la temporada, pues su éxito lo garantiza no sólo la intervención de esos dos artistas, sino los ensayos de la obra y las hermosas decoraciones especialmente pintadas para este teatro, por el escenógrafo madrileño, señor Amorós.

La luneta valdrá $1.50, y han separado localidades las mejores familias de México.


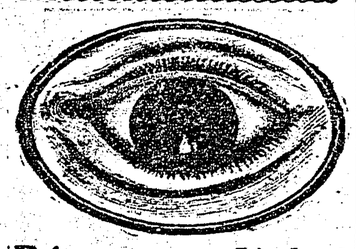

**Búsqueme Usted**

Cuando necesite algo referente á los ojos.

Todo trabajo se hace con prontitud y esmero á precios muy bajos.

**DOCTOR N. C. HERR, OCULISTA**

con más de 20 años de práctica en Alemania y América.

*CONSULTAS GRATIS*

Avenida 16 de Septiembre 28.

**MANDOLINAS**

forma napolitana, madera haya y nogal finamente barnizadas con maquinaria. Perfecta afinación por solamente **$4.50**

**"Al Gran Bazar de San José"**

La casa de los buenos y baratos artículos. FELIPE N. GARCIA Esquina de Victoria y Dolores

Apartado 398. México.

Ordenes por correo se atenderán inmediatamente al recibo de su valor.

**¿Sufre Ud? ¿Está Ud. Enfermo?**

Ocurra sin demora al Gran Consultorio del Dr. R. A. Camps. La prensa toda lo recomienda como el mejor de la República, y es incontable el número de enfermos que dan testimonio de curaciones más ó menos sorprendentes, verificadas en poco tiempo y sin grandes gastos.

El Dr. Camps es un médico de conciencia y atiende al pobre como al rico, siempre con benevolencia. Cuando la enfermedad es incurable lo dice con toda franqueza y no se ocupa del caso, pues sólo cura enfermos de cuyo buen resultado está seguro.

Su gran triunfo es el tratamiento de la impotencia, de la neurastenia y de las enfermedades de la orina, que cura sin operación y rápidamente. Cura asimismo las enfermedades del estómago y de los intestinos; del corazón, pulmón, hígado y cerebro. Los ataques desde el primer día, de tomar la medicina; las enfermedades de la piel, la sífilis, lepra, obesidad, malos olores, embriaguez y morfinomanía; albuminuria y diabetes, enfermedades de los riñones y de la espina, enfermedades secretas, gonorrea (en tres días), estrechamientos de la uretra, sin operación y con operación sencilla y sin peligro. Tiene profesor de masaje médico y para los atletas. Tratamiento de la belleza, garantizando la desaparición de manchas y arrugas prematuras.

Cura por correo, mandando cuestionario gratis y medicinas, por correo ó express franco de porte.

Tiene todos los métodos usados en Europa, para corregir las imperfecciones del cuerpo y puede garantizar resultados sorprendentes en la mayoría de los casos.

Acaba de recibir los últimos aparatos para las curaciones por medio de la luz, que producen maravillosos resultados en la obesidad, el cáncer, piel, etc. Dirección: DR. R. A. CAMPS, Colegio de Niñas, Nrs. 3 y 4. México.


# "EL TENORIO DE HUARACHE"

## ¿CUAL ES EL AUTOR?

Dijimos ayer que el señor Arturo Avila, del teatro "Rosa Fuertes," publicó en un aviso, que los señores Carlos S. de Lara y Joaquín Pardavé, del teatro "María Guerrero," le habían plagiado el título de una zarzuelita de que es autor y amenazó con suspender la obra por medio de la autoridad, si se ponía en escena.

Los señores de Lara y Pardavé, acusaron del delito de difamación al señor Avila, el asunto pasó al Juzgado 3o. Correccional.

**"EL TENORIO DE HUARACHE"**

El señor Sánchez de Lara dirigía el ensayo de la obrita, cuyo nombre encabeza estas líneas, manzana que ha sido de la discordia. Se suspendieron los bailables á la intrusión del repórter, y expresamos el objeto de nuestra visita.

"Es un asunto muy sencillo, dijo el señor Lara. Deseando para el fin del mes algo apropiado y de actualidad, ideamos el señor Pardavé y yo una piecesita, remedo del Tenorio, como se han hecho tantas en siete cuadros que corresponden á cada uno de los actos de la obra de Zorrilla.

El señor Avila trabajaba aquí, oyó el caso y, separado por convenir así á la Empresa, aprovechó lo que había oído para componer una parodia de nuestro propio remedo, y tomó el asunto y el título, alterándolos. Pero afortunadamente, tenemos asegurada la propiedad de la zarzuela. Nuestra obra tiene por título "El Tenorio de Huarache"

**EN EL "ROSA FUERTES"**

Se ensayaba tambiné. Los artistas en traje de calle, formaban grupos. La misma escena que en el anterior: Las mujeres tienen tápalos sutiles de seda negra y puntas; apretadámente ceñidas sobre los hombros, chocles menudos, refajos adornados. Tejen mientras no ensayan. Los hombres, que forman montados sobre las sillas, con el sombrero echado atrás, ostentan una afectada elegancia de chulos: zapatos de charol con caña de género, trajes ceñidos, gruesos bastones y piedras en los dedos. Mucho aspirar las eses aun fuera de la escena, y para las mujeres, un mirar más hondo.... ¡ay zuerte!

**"LA G. DEL TENORIO DEL SR AVILA**

El señor Avila dijo: "hace dos años que yo escribí una obrita para la zarzuela que llamé "El Tenorio de Huarache." Leí la obra á dos ó tres personas, entre ellas, el señor José Santa María, barítono del "María Guerrero." En este teatro conocían dos ó tres escenas de ella y me ofrecieron $100.00 por la propiedad. No acepté porque estoy seguro de obtener pingües ganancias. Los señores Lara y Pardavé, que no han sido nunca autores, aprovecharon mi idea y como registraron la obra en el registro de propiedad, me ví obligado á alterar el nombre de la obrita, trocando la H de la palabra huarache por una G de sonido imitativo. Por cautela, hice una segunda modificación: "Don Juan de Guarache."

En México, donde la lucha literaria que estimularía, es casi nula, la única y rara manifestación de ella, es la reyerta de dos empresarios de jacalón metidos á zarzuelistas, por economía, que se disputan el huarache del Tenorio porque "es de actualidad."

## *Excursión de la A. C. de Jóvenes*

La Asociación Cristiana de Jóvenes ha organizado para el día 2 del entrante, una gran excursión campestre, á la que concurrirán todos los socios de ese club.

La excusión deberá verificarse en Amecameca; los excursionistas saldrán de esta capital á las 6 de la mañana, por varios trenes especiales del Interoceánico, y regresarán por la noche.

# LA AUDICION PRIVADA DEL CONSERVATORIO

Como lo anunciamos, ayer tuvo lugar, á las 5 de la tarde, en el teatro del Conservatorio, la audición privada que periódicamente celebran los alumnos de ese plantel.

El pequeño teatro se vió concurrido por los profesores y alumnos del Conservatrio.

La fiesta tuvo lugar bajo el siguiente programa:

I. Rapsodia Noruega, Svendsen. Orquesta de alumnos. Profesor señor Luis G. Saloma.

II. Sonata op. 36, Clementi. Alumna de segundo año de piano, Stella Schega. Profesora, señorita Cristina Frías.

III. Cavatina "Nobil donna" de la ópera "Los Hugonotes," Meyerbeer. Alumna de quinto año de canto, María Luisa Espinosa. Profesor señor Roberto F. María.

IV. Erotic "Minueto de la abuela," Grieg. Arreglado para instrumentos de arco por el alumno Malquiades Campos. Orquesta de alumnos. Profesor señor Luis G. Saloma.

V. a. Estudio de Bravura, Thomas. b. Barcarola, Lorenzi. Alumna de sexto año de arpa, Eva Villalobos. Profesora Sra. Rita Villa.

VI. a. Romanza, Campagnoli. b. Minueto, Mozart. Alumno de cuarto año de violoncello, Rafael Briseño. Prof. señor Rafael Galindo.

VII. a. Impromptu op. 90, número 2, Schubert. b. Introduction et Fugue, Lebert. c. Stude d'octaves op. 740, Czerny. Alumno de sexto año de piano, Carlos Lozano. Profesor señor Carlos J. Meneses.

VIII. Sinfonía número 13, Haynd. Orquesta de alumnos. Profesor señor Luis G. Saloma.

De estos números merecen especial mención, el primero, que estuvo á cargo de la orquesta de alumnos, que fué calurosamente aplaudida en la ejecución de la Rapsodia Noruega, el que desempeñó la señorita Villalobos, en el arpa, de una manera notable, y por última, merece un caluroso elogio el joven pianista Carlos Lozano, uno de los alumnos más adelantados del plantel.

La señorita María Luisa Espinosa, con su clara voz de mezzo soprano, fué muy aplaudida, así como los demás números del programa que formaron una audición verdaderamente brillante.

# $2,000 MAS PARA LAS VICTIMAS DEL NORTE

El Cónsul de México en Filadelfia, señor José Dosal, organizó en aquella ciudad, una velada literaria-musical, en favor de las víctimas de Monterrey y Tamaulipas.

Aunque la fiesta no tuvo el éxito que el funcionario citado esperaba, se obtuvo, sin embargo

## *Próxima Velada en la S. Astronómica*

La Sociedad Astronómica de México ha organizado una solemne velada que tendrá lugar el día 3 del mes entrante á las 7 de la noche en la Biblioteca de la Sociedad, situada en los Bajos de la casa número 2 de la calle de Cocheras.

Esta velada ha sido organizada por la mencionada agrupación, en honor del sabio astrónomo alemán John Gattfried Galle, primer observador del planeta Neptuno.

La interesante sesión, tendrá lugar bajo el programa siguiente: 1o.—Lectura del acta.—2o. El proyecto de reforma al Calendario del señor Hesse, informe presentado por el señor licenciado don Manuel Miranda y Marrón.—3o. el astrónomo alemán John Gottfried Galle, discurso pronunciado por la señorita Clotilde González García.—4o. el eclipse total de luna del 26 al 27 de Noviembre de 1909; trabajo presentado por la señorita Eloísa Sánchez.—5o. Importancia astrofísica del actual retorno del cometa de Halley, trabajo presentado por el señor don Luis G. León.

# EL INTESTADO DE D. JULIO LIMANTOUR

El intestado del señor Diputado don Julio Limantour, recientemente muerto, se acaba de radicar en el Juzgado 5o. de lo Civil.

El señor Profesor Sóstenes Espinda acaba de presentar á la Secretaría de Instrucción Pública y Bellas Artes, un interesante proyecto de un álbum en que se fotografíen todos los colegios nacionales, con su historia, personal docente, etc., que puede servir de libro de referencias.

# POR LA CAMARA

La Secretaría de Hacienda acusa recibo del decreto que el Congreso General expidió, introduciendo algunas reformas á la ley del Timbre respecto de actuaciones administrativas, y una nueva fracción en la tarifa de la misma ley, la 54 bis, que determina las cuotas que, en lo sucesivo, causarán las libranzas.

Se comunica habérsele dado la debida publicidad.

—Las Legislaturas de Chiapas y Yucatán comunican haberse enterado con sentimiento de la muerte del Diputado Julio Limantour.

—Se procedió á elegir la Presidencia y Vicepresidencia de la Cámara, de acuerdo con el reglamento respectivo, resultando electos para Presidente, el Diputado Lic. Luis Pérez Verdía, por mayoría de 120 votos, y para Vicepresidentes, el Diputado Francisco Alfaro, por mayoría de 117 votos, contra tres que obtuvieron uno cada uno, los Diputados Ismael Zúñiga, Antonio Tovar y Domingo León; y el Diputado Ignacio de la Barra, por mayoría de 119 votos, contra uno que obtuvo el Diputado Benjamín Bolaños.

# SE CERRARA EL COMERCIO 3 DIAS

A iniciativa del señor René Honnorat, socio de una de las principales casas comerciales de la capital, se cerrará, lo que no pasaba desde hacía seis años, todo el comercio hoy domingo, el lunes y el martes.

El señor Honnorat personalmente recorrió las principales casas comerciales, donde fué perfectamente recibido, estando todos sus propietarios anuentes en no abrir sus comercios en los tres días señalados.

Solamente el propietario de un conocido cajón de ropa, que no queremos mencionar por no perjudicarlo, se opuso á esta iniciativa, que tan agradable iba á resultar para todos los empleados. Por fin, gracias á que supo que se preparaba entre los dependientes de las otras casas una manifestación, se decidió, y aunque á regañadientes, consintió en no abrir su casa como los demás establecimientos comerciales.

# EN LA ACADEMIA DE JURISPRUDENCIA Y LEGISLACION

**LEGISLACION DE AGUAS.—NOMBRAMIENTO DE NUEVOS SOCIOS**

Anteayer en la noche celebró su sesión reglamentaria la Academia Mexicana de Jurisprudencia y Legislación, correspondiente de la Real de Madrid.

Se debatieron importantes y trascendentales cuestiones sobre nuestra legislación de aguas, especialmente en lo que se refiere á la naturaleza jurídica del derecho á las aguas, ya sea propiedad, aprovechamiento ó uso, á los lineamientos que debe tener una buena legislación de aguas en nuestra República y á la interpretación de las leyes vigentes sobre la materia, ó sean las de 1902, que parecen estar en conflicto, al sentir de algunos académicos, con las autorizaciones dadas al Ejecutivo por las de 1888 y 1894. Hablaron los Lics. Cabrera, Díaz de Soyano y Vera Estañol, llevando la voz de la presidencia el señor Lic. Luis Méndez. Se acordó continuar para la próxima sesión estas cuestiones, que con justo título fueron calificadas de interesantísimas para el futuro mexicano.

El señor Secretario de Fomento comisionó al señor Lic. Díaz Lombardo, abogado consultor de dicho Departamento de Estado, para que asistiera en su nombre á estos debates, de los cuales se espera obtener grandes resultados prácticos.

Finalmente se dió cuenta de los nombramientos de socios correspondientes en el Distrito Federal, á favor de los señores Lics. Antonio Caso, Guillermo Novoa, Mario Camargo, Alfredo J. Perezcano, Alfonso de Rosenzweig Díaz, B. Gracia Medrano, Rodolfo Charles, Rafael Hernández y Alfredo Vergara.

# HOY HABRA KERMESSE EN EL TIVOLI

Hoy se efectuará, en el Tívoli del Elíseo, la kermesse con que la colonia Italiana residente en esta capital clausurará la serie de fiestas con que ha venido conmemorando el 20 Septiembre.

Habrá puestos de confetti, flores, refrescos, cigarros, etc., y la rifa de una casa y objetos útiles, para la cual ha estado vendiendo boletos, y la que será presidida por señoritas de nuestra sociedad y de la colonia italiana.

La entrada será gratis para señoras y señoritas que concurran acompañadas de un varón, y servirán así mismo los boletos de la rifa para tener acceso al Tívoli.

# SOCIALES Y PERSONALES

(Sigue de la 3a. plana.)

número dos de la calle de Vicente Guerrero.

El señor Ernesto Pugibet, Director de "El Buen Tono," S. A., llegará hoy en la noche á las ocho por el Ferrocarril Nacional, Estación Colonia, en el tren que viene de Nueva York.

El señor Dr. don Juan R. Zavala.—Procedente de Europa, en donde permaneció algunos meses visitando las capitales más importantes, regresó á ésta el señor Dr. don Juan R. Zavala, Secretario de Gobierno del Estado de Jalisco, acompañado de las señoritas sus hijas.

Dentro de breves días saldrá para Guadalajara, lugar de su residencia.

De excursión.—Para la hacienda de "San Felipe Teotlalcingo," en el Estado de Puebla, propiedad del señor Senador don Miguel Bolaños Cacho, y á invitación de este caballero, salieron á pasar una temporada los señores Lics. don Alfredo Florez, don Rutilo Berlanga, don Alfonso Bolaños Cacho, don Manuel Rivas, don Agustín Barrenechea y Dr. don Antonio R. Escobar.

Los viajeros estarán de regreso para fines de la semana próxima.

MUCHA, el gran artista viajero, fijándose en las artísticas líneas, así como en la hermosura natural de la figura del Corset Warner, hizo este dibujo, que en corset es lo más costoso que se ha ejecutado.

Comodidad para andar á caballo, en carruaje, á pié, sentarse, pararse. Las anteriores cualidades encontrarán en este corset que es de moda, elegante y se ajusta muy bien á todos los cuerpos. Garantizamos que no se oxidan, quiebran ó rompen.—La parte metálica de los tirantes es inoxidable.

Security *Botones de Goma, Tirantes.*

Para cada mujer hay un Corset Warner. No importa que sea alta, baja, delgada ó gruesa. *Una dama que use un par de Corsets Warner, los seguirá usando durante toda su vida.*

*En el papel de envoltura que lleva cada par de Corsets Warner, va con ilustraciones la manera de atarse y ajustarse los corsets.*

De Venta En Todas Partes.

=COBERTORES= -Mantas - Percales - Nansús - Muselinas - Calicots- = CASIMIRES =

*Servilletas, Sedas, Toallas, Pañuelos de Seda y Algodón, Medias, Calcetines, Camisetas, SARAPES*

LOS PRECIOS MAS BAJOS DE MEXICO PARA

**REBOZOS**

**"LA FAMA"**

2a. Monterilla, 10 y 11.

MEXICO.

**El más extenso surtido en artículos de PRODUCCION NACIONAL.**

¡¡¡NO DEJEN DE VISITAR ESTOS ALMACENES!!!

*Hilazas, Hilos, Colchas, Alfombras varias y Edredones, Cambayas, Delantales, Corbatas, PONCHOS*

= Mantas Viaje-Bayetas-Jergas-Franelas-Alemaniscos-Piqués =

# Por un Cerillo Murieron Ahogadas Tres Personas

## AL INCENDIARSE LA GASOLINA SE ECHARON AL MAR

Correspondencia Especial.
CASAMALOAPAN, Octubre 27.

Comuniqué en su oportunidad la tragedia marítima nocturna en que perdieron la vida Carlos Beauregard y Pedro Martínez, dos jóvenes muy estimados en esta población y una desgraciada mujer apellidada Salto, que los acompañaba con otras de su clase, y algunos amigos más en un paseo nocturno.

Las investigaciones judiciales practicadas, aclaran ahora cómo ocurrió esta desgracia y, por ella, se ve que todo fué fruto de la imprevisión de las mismas víctimas y se originó por la causa más insignificante: por haber saltado inflamada.... la cabeza de un cerillo!

La noche de la desgracia embarcáronse en una lanchita de vapor de la propiedad de Benjamín Alvarez, varios jóvenes acompañados de algunas mujeres galantes, con las que se proponían dirigirse á Chalchihuites para correr ahí un "gallo" y divertirse en cierto establecimiento denominado el "Jockey Club." La travesía había sido tan rápida como feliz y ya á la vista de la playa de Chalchihuites, una de las mujeres que acompañaban á los viajeros tuvo la ocurrencia de encender un cigarro. El fósforo de que se valió se descabezó al rayarlo contra la lija de la caja y ardiendo la cabeza fué á caer dentro del depósito de la gasolina que hacía funcionar el motorcito, produciéndose en seguida el incendio.

Ante este accidente, los que ocupapan la lancha que eran Pedro Martínez, Pablo Sentíes, Carlos Beaugard, Joaquín Córdova, agente viajero de la casa Rodríguez y Molina, de Veracruz, pretendieron unos y llevaron á cabo otros el arrojarse al agua, sin tener en cuenta que huían de una muerte problemática producida por el incendio que no era difícil de extinguir para caer en la segura de perecer ahogados, pues muchos de ellos, especialmente las mujeres, no sabían nadar, y tanto era así que, comprendiéndolo Benjamín Alvarez, les gritó: "no se tiren, que esto se apaga pronto;" pero que no se hizo oír, porque todo fué uno: inflamarse la gasolina, el gritar de Benjamín, y el precipitarse cual aves espantadas á los abismos del río, hombres y mujeres á la voz de ¡AL AGUA! en que prorrumpió, tomando la iniciativa Pedro Martínez, sin saber nadar. Estos fueron los instantes de lucha, de desesperación y de muerte. En la lancha sólo quedaban su dueño Alvarez, que sofocó el fuego, y el viajero Córdoba, que, no sabiendo nadar, tuvo la prudencia de quedarse á bordo, pues reflexionó que allí podría escapar, y que tirándose al agua se ahogaría irremisiblemente.

La noche fué negra y lluviosa, la lancha quedó apagada y maltrecha, pues en la pricipitación por lanzarse al río, arrancaron los que tal hicieron, la tolvilla, que se fué á pique. Dicen que Pablito Sentíes tuvo rasgos de heroísmo, que por nada le cuesta la vida: sacó de entre las olas á dos de las mujeres, y, cuando tornaba á la lancha con la segunda, llegó casi ahogándose, lo mismo que la compañera. Ambos fueron alcanzados por Córdoba y Alvarez, quienes, metiéndolos en la lancha les prestaron los auxilios que de momento pudieron. Una de las mujeres y Beauregard nadaron hacia la playa de la Isleta de Chacaltianguis, ó sea hacia la margen que tenían á su frente al tirarse; ella llegó á tierra y se salvó; él, no se sabe debido á qué pereció, pues siendo buen nadador, dió alcance á la mujer y comenzó auxiliarla; pero ésta le dijo que viera á las demás, pues ella sabía nadar bien y se sentía con fuerzas para llegar á tierra. Beauregard entonces, la cruzó y no volvióse á saber de él. Resultado: perecieron bajos las aguas, Carlos Beauregard, Pedro Martínez y una de las mujeres. Desde que se recibió en esta población tan infausta noticia, todo el mundo se puso en movimiento, y multitud de embarcaciones ocupadas por gentes de las diferentes clases sociales, no abandonaron el río ni de día ni de noche; le recorrían desde el lugar del siniestro haciendo registro minucioso, primero en el fondo, y luego en la superficie de las aguas. El pueblo todo en expectación constante ya, temían que no parecieran los cuerpos de las víctimas, cuando como á las diez y media de la mañana de ayer (día 22) se encontró por fin, el de Carlos Beauregard, que venía flotando muy cerca de la orilla derecha, y hasta anoche, como á las nueve y media, pareció el de Pedro Martínez, que, á merced de la corriente venía á muy poca distancia de la orilla izquierda, y que fué visto y recogido ya casi llegando al "Paso de la Virgen" de esta población.

EL CORRESPONSAL.

—El señor Gregorio Muñoz compareció en la 8a. Demarcación á querellarse de que al pasar por la esquina de las calles Reforma y Milán, fué mordido en la cara por un mono que estaba en la puerta de la Pensión de la propiedad del señor Leopoldo Blum. El señor Muñoz pasó á curarse á su domicilio bajo responsiva médica.


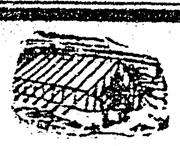

Tiendas de Campaña

para mineros y exploradores, para peones, caballerizas, cinematógrafos y Circos. Equipos completos para campamentos. Muebles plegadizos. Trajes de khaki $7.50. Trajes para mecánicos. Trajes impermeables. Catres "Gold Anchor." $6.75. Cascos tropicales, polainas, pabellones, Colchones y almohadas.

Toldos

Impermeables é impodribles para cubrir carros, mercancías, hacinas, cemento, etc.
Lonas de todos anchos, sacos para minerales. Filtros para clarificación.

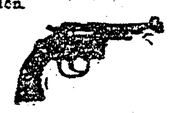

Pistolas y Munición

Artículos de pesca. Artículos de viaje. Artículos de aluminio. Escaleras, paraguas para jardines.

Cortinas de Sol

Toldos para aparadores. Toldos para tragaluces. Toldos para cocheras. Guardapolvos para coches.

Persianas Venecianas

Persianas para enrollar, desde $1. metro cuadrado.
Pídase Catálogo

P. A. G. PERTZEL.

Calle Palma 1. México, D. F.

La mejor manera de pasar
ESTOS DIAS DE FIESTA
es hacer un delicioso viaje en
¡¡¡VAPORCITOS!!!

¡¡al pintoresco Lago de Xochimilco!! y ojos de agua

También: Botes de remos 50 cent. hora; $2.00 medio día; $3.00 todo el día.

Tómense los trenes de Ixtapalapa y pida al conductor parada "Vaporcitos."


# Ha Llegado el Diestro R. Gaona

Rodolfo Gaona, después de una ausencia de varios meses, en que ha ido conquistando triunfo tras de triunfo en España, acaba de pisar nuevamente tierra mexicana, como lo demuestran los siguientes mensajes:

(Telegrama especial.)
LAREDO, Octubre 30.

Hoy ha pasado por aquí rumbo á León, el torero mexicano Rodolfo Gaona, que vuelve de su triunfal jira taurina por las plazas de España.

El diestro leonés irá más tarde á México, pues su primera visita quiere que sea para la autora de sus días, que desde hace meses espera su regreso en medio de todo el cortejo de inquietudes que debe sufrir una madre cuyo hijo se ve expuesto constantemente en el peligroso arte de torear.

EL CORRESPONSAL.

Telegrama Especial.
LAREDO, Octubre 30.

Al pisar de nuevo el suelo de mi patria, saludo á EL IMPARCIAL, y por su conducto á la prensa y al público, que tan cariñosos han sido y con tanta benevolencia han aceptado mis trabajos.

Antes de llegar á México me detendré en León por dos días.

RODOLFO GAONA.

# Sensacional Embargo de Capitalistas

Telegrama Especial.
GOMEZ PALACIO, Octubre 30.

Debido á diversos alarmantes rumores y exagerados comentarios, se esperaba con gran ansiedad en toda esta comarca, la gran asamblea general de la Compañía Industrial Jabonera, que por fin tuvo lugar hoy á las diez de la mañana con una asistencia de más de 40 accionistas, representantes del capital suscrito, quedando desvanecidos allí con hechos consumados, los rumores esparcidos y que anunciaban una tempestad de protestas y un cambio radical en el personal administrativo de tan importante negociación. El balance presentado á la asamblea arrojó una utilidad líquida de un millón setecientos mil pesos, obtenida en el último año social.

—Gran sensación ha causado en toda esta comarca la noticia sobre el embargo recaído en las propiedades algodoneras de dos personas conocidas por su capital y relaciones. En este asunto intervienen principalmente los Sres. Feliciano Cobián y Lic. José María Luján, con el objeto, según se dice, de asegurar los resultados del juicio que les ha promovido la Jabonera por falta de cumplimiento de contratos. En las demandas se versan cientos de miles de pesos.

EL CORRESPONSAL.

# La Señora Bretón Sostiene que Romay no Está Loco

## UN SENSACIONAL CAREO EN EL ASESINATO DE OVIEDO

(Correspondencia especial.)
PUEBLA, Octubre 29.

En el Juzgado primero de lo Criminal, á cargo del señor Lic. D. José María Cordero, se verificó ahora un sensacional careo entre la señora de Campillo, la hija mayor de Oviedo y el inculpado Luis Romay, quien compareció en la reja.

Entre las careantes, es decir, entre la señora de Campillo y la hija del finado, no hay concordancia en sus declaraciones respectivas, pues cada una sostiene su dicho, mediando la mayor diferencia en sus afirmaciones. Sin embargo, se esperan las declaraciones de Campillo, en virtud de que serán las que hagan desaparecer la maraña que se ha formado, obteniendose de las mismas la verdad y la luz.

La señora de Campillo niega haber visto cómo Romay privó de la vida á Oviedo, en tanto que la hija de éste afirma que se encontraba en la pieza de los acontecimientos, en los momentos del crimen. La primera niega saber el paradero del esposo, mientras la segunda sostiene que sí lo sabe y que hasta le manda de su casa la comida. Con relación á que Romay iba á disparar sobre la Bretón, el propio día que quitara la existencia á Oviedo, también lo niega ésta, en tanto que la Oviedo lo sostiene con verdadera energía.

En lo que sí está conforme la repetida señora Bretón, es en afirmar que Romay no está loco y sí bastante cuerdo. En el careo hubo algunos puntos que, por tratarse de la vida íntima, me abstengo de consignar. La sensación ha crecido colosalmente con los detalles íntimos que va arrojando el proceso. El procesado ha nombrado su defensor al Lic. Emilio Ordóñez.

—La Academia de Música de Santa Cecilia ha clausurado el año escolar con una serie de bien organizados conciertos. Las audiciones han tenido positivo éxito artístico, y en las mismas han tomado parte distinguidas señoras y señoritas de la localidad.

—Se espera que la representación de la gran obra de Zorrilla, titulada "Don Juan Tenorio," representada dentro de breves días por la agrupación "Prensa Unida de Puebla," alcanzará positivo éxito.

—En la elegante capilla del Colegio Salesiano, contrajeron matrimonio la señorita Herlinda Figueroa con el señor D. Manuel Quintero. A la ceremonia asistieron distinguidas personas de su amistad, saliendo rumbo á esa los desposados.

—La Compañía de Tranvías, Luz y Fuerza, acaba de proveer á sus instaladores y electricistas, de libretas que contienen sus respectivos retratos y una tarjeta de identificación, á fin de que los expresados empleados comprueben su personalidad, al solicitar de parte de esta Compañía la entrada en las casas ú oficinas.

EL CORRESPONSAL.

# LOS ODIOS CAMPESINOS

## ASESINARON ALEVOSAMENTE A UN ANCIANO DE 70 AÑOS

(Correspondencia especial.)
URUAPAN, Octubre 27.

De la manera más infame y alevosa acaba de ser asesinado en el pueblo de Nurio, el señor Miguel Díaz, por tres vecinos de la misma población, llamados Jesús Alvarez, Rosendo Caro y Juan Carlos. El crimen ha causado gran indignación, tanto por los grandes merecimientos sociales á que se había hecho acreedor la víctima, cuanto porque ésta era un anciano de setenta años á quien los asesinas procuraron sorprender indefenso y, por medio de engaños, sacarlo de su casa para acribillarlo á tiros, mientras que uno de los criminales lo detenía.

El móvil del crimen ha sido una antigua desavenencia que existía entre Juan Carlos y Eutimio Díaz hijo de la víctima, por unos terrenos que el señor Díaz tenía en arrendamiento y sobre los que Carlos creía tener derecho, llegando hasta á entablar un juicio civil en contra de Eutimio, juicio que perdió al fin, dando ésto por resultado que jurara odio á muerte tanto á su contendiente ante los tribunales, como al anciano señor Díaz, sien público que este perverso criminal prifirió algunas amenazas de muerte en contra del anciano, amenazas que, desgraciadamente, acaba de llevar á la realización, ayudado por Jesús Alvarez, y el ya citado Rosendo Caro, interesados también en el mismo terreno que ha venido á ser la manzana de la discordia entre estas gentes.

Con efecto, perdido el juicio civil por Carlos, éste, sorprendiendo la buena fé de un comerciante de Uruapan, le vendió el terreno sobre el que ningún derecho legal tenía y, cuando el comprador se enteró de lo que pasaba quizo rescindir un contrato semejante; pero como Carlos se negara á esa componenda entonces el comprador á su vez, buscó quien quisiera comprarle sus más que problemáticos derechos sobre el famoso terreno y pudo vender el pleito á Jesús Alvarez, el que juró á su vez, que por buenas ó por malas, el predio en cuestión iría á su poder, puesto que de no entregárselo Díaz buenamente, acabaría con él y con su padre.

El lunes 25 de los corrientes se encontraba tranquilamente en su casa el anciano padre de don Eutimio, cuando se presentaron en ella, ebrios y á caballo, Alvarez, Carlos y Rosendo Caro, este último hombre de malísimos antecedentes y excesivamente cobarde, que odiaba al anciano don Miguel y con quien jamás había querido enfrentarse por miedo.

—Don Miguel—le dijo Alvarez—aquí venemos á arreglar la cuestión del pleito que tenemos contra su hijo Eutimio por las tierritas. Hágame favor de salir para que lo arreglemos todo, y haber si de una vez acabamos con tanto pleito.

El anciano, sin sospechar que aquellos facinerosos iban solamente á asesinarlo, salió confiadamente y se adelantó con los asesinos hasta la esquina de la calle donde, de improviso, Caro, que se había quedado deliberadamente atras, sujetó por los brazos al anciano gritándole á Alvarez: "—¡Hora es tiempo de acabar con este viejo....!"

Alvarez que no se hizo repetir la indicación, sacó el revólver y, apuntando fríamente sobre el infeliz anciano que se debatía por desprenderse de los brazos de Caro, disparó el primer tiro, que no tocó al señor Díaz, precisamente por los esfuerzos que hacía para soltarse y por los movimientos desordenados de la lucha desesperada; pero Alvarez apuntó con más seguridad y un segundo disparo se produjo, éste con el resultado de causar la muerte instantánea del señor Díaz, á quien los asesinos dejaron tirado en mitad de la calle, poniéndose en seguida en fuga.

Inútil es decir la impresión que este crimen causó en el pueblo y la indignación con que se ha visto que Rosendo Caro, que se ha quedado en Nurio, ni siquiera ha sido molestado para declarar, debido á que el Alcalde del lugar es sobrino y ahijado de este individuo, sobre quien tan grave responsabilidad pesa; de manera que es bueno que estos hechos lleguen á conocimiento de las autoridades principales del Estado para que se mande proceder conforme á la más estricta justicia, exigiéndole á Caro la tremenda responsabilidad que le resulta y procurando que los prófugos Alvarez y Carlos, sean aprehendidos para satisfacción de la vindicta pública, seriamente ultrajada por el asesinato del estimable señor Díaz.

EL CORRESPONSAL.

—En el Mesón de Tezontlale se disgustaron Manuel Guzmán y Francisco Galván, y éste hirió á aquél en la riña que sostuvieron con motivo de aquel disgusto.

# ¡APARTA, SOMBRA FINGIDA...!

## DE ULTRATUMBA LE TRAJO RECADOS UNA CALAVERA

Correspondencia Especial.
CORDOBA, Octubre 28.

Ha sido todo fruto de la broma de una criada!

Pues valientes bromas venía gastándose la tal criadita con su amo el señor Domingo Torio.

Nuestros lectores lo saben ya: en casa del súbdito italiano señor Torio, avecindado en esta ciudad, venían produciéndose fenómenos extraordinarios y tal parecía que todos los espíritus chocarreros que pululan en ultratumba, habían elegido la casa de este señor para hacer..... tontería y media.

Noche á noche se producían "ruidos" telúricos igual que si estuvieran funcionando de "mediums" Hipólito Salazar ó la mismísima Lupita Baig: los flamantes espiritistas que iban dejando primero en un petate y después hasta sin el petate á la señora viuda del Coronel Ruiz, y tras de los ruidos vinieron los palos, la lluvia de utensilios de cocina y de piedras, y un descacharre completo y como llovido del cielo.

Fuegos fatuos y alaridos espantosos no faltaban, como tampoco faltaban ruidos de cadenas y otras cosas pavorosas por el estilo.

Excusado es decir que la familia del señor Torio tenía la vida en un hilo, y que aquí, en Córdoba, no se hablaba ya más que de los espantos, comentando los hechos en la forma que mejor cuadraba á la fuerza de espíritu de cada cual, puesto que mientras muchos creían á pies juntillas que lo de los espíritus era una cosa fuera de toda duda, otros suponían—y éstos estaban en lo justo, como se verá después—que todo aquello era fruto de una broma pesada, por más que nadie sabía atinar con quien fuera el autor de tal broma, ni de qué medios se valía para llevar á cabo con toda la mise en escene que la cosa requería aquella fantástica chanzoneta.

Pero la cosa llegó á su colmo, cuando los "espíritus" reales ó fingidos enviaron al señor Torio nada menos que un "caracterizado" emisario de ultratumba: una espantable calavera que por la total desaparición de su envoltura carnal hasta parecía tener el rictus de una sonrisa enteramente característica de las tumbas.... si por acaso los muertos llegan á reírse alguna vez.

Era un emisario con todo y texto, puesto que adherida á la pelada base del cráneo, traía una esquelita fechada en ultratumba uno de los días del mes en curso, seguramente, puesto que se leía en ella: Octubre... De ultratumba:

"Querido Chucho: por conducto de este mortal que ya no lo es tanto, quiero decirte que disfruto de las delicias del Paraíso, que aquí se está muy bien, y que lo único que me falta por saber es, cuándo repartes el dinerito que tienes, á los pobres de ese pícaro mundo."

La esquela estaba firmada con una V, y terminaba con un deseo no muy grato para Torio, puesto que el chocarrero comunicante decía al final: "¡Tu amigo que desea verte!"

El hallazgo de esta calavera en el patio de la casa, puso el colmo al sensacionalismo, y una turba de gente se presentó en la casa del señor Torio pretendiendo entrar á ella para darse cuenta de visu de la catadura del "mensajero" y del recado, y como aquella gente no pudiera entrar en la casa, hizo llover sobre ella una lluvia de piedras, rompió cristales y cometió otras tropelías, hasta que la policía intervino.

Ahora, como lo decía al principio de esta correspondencia, todo está aclarado, y una criada de la familia se presentó muy compungida á sus amos, diciéndoles que no había tales carneros, es decir, tales espíritus, y que el descacharre de la cocina, la lluvia de piedras, lo de los fuegos fatuos y demás cosas observadas, oídas ó sentidas, había sido ella quien las había llevado á cabo, de acuerdo con un su amigo que le había asegurado que en toda esa fantástica maniobra, no le guiaba otro deseo que el de hacer pasar un mal rato al señor Torio, con lo que ha terminado todo este lío espiritu-mundanal y cesado las tribulaciones de la víctima de tan punible bromazo.

EL CORRESPONSAL.

—Santigo Silva pasó á la Escuela Correccional, acusado por Edelmiro Campos, del robo de un sombrero y de un fistol que valen quince pesos.

—Isidoro Navarrete fué remitido á la cárcel acusado por el señor Jorge Claro, del robo de un tápalo de burunto, que estima en cuarenta pesos, que extrajo de un hotel de la Avenida de los Hombres Ilustres.


GRATITUD DE UN ESTUDIANTE MEXICANO

Sr. M. S. Rodríguez
Venegas, S. L. P., México, Enero 5, 1906.

Sr. Doctor S. B. Hartman,
Columbus, Ohio.

Querido y respetable Doctor:—La gratitud es una de las más bellas cualidades que todo ser humano debe poseer. Ella me induce á dirigir á Ud. la presente como un testimonio de mi eterno reconocimiento, á quien tan maravillosamente ha devuelto la salud.

Desde la edad de 8 años venía padeciendo de un Catarro Crónico que me mortificaba hasta el grado de hacerme penosa la existencia. Consulté á varios médicos afamados, tomé muchísimos remedios, y todo esto no hacía nada más que calmar momentáneamente mis sufrimientos. Por fin llegó á mis manos su libro titulado, "Las Enfermedades de la Vida," al ver que casos idénticos al mío eran tratados con su remedio llamado "Peruna," me decidí á tomarlo, y mi sorpresa fué inmensa al sentir desde las primeras dosis una notable mejoría. Continué tomando Peruna de acuerdo con sus instrucciones, y con tres frascos me curé.

De Ud. atto y S. S. M. S. Rodríguez.

LA PERUNA SE VENDE EN TODAS LAS DROGUERIAS EN DOS TAMAÑOS DE $1.00 Y $2.00 BOTELLA.

J. J. Newell M. D.—D. D. S. Presidente y Gerente General.
May Kelly D. D. S. Vicepresidente y Asistente de Gerente.

Dr. J. Newell y Co.

Dentistas Americanos

Nosotros hacemos toda clase de trabajo dental; si tiene un dolor de muelas venga á vernos y le aliviaremos inmediatamente, salvándole la muela ó diente é impidiéndole más aflicción. Tenemos métodos originales y nos mantenemos al frente de la profesión con invenciones nuestras. Todos los miembros de la Compañía son expertos en sus especialidades y diestros en todos los ramos de su profesión de Dentistas, habiendo tenido varios años de experiencia.

Dra. May Kelly es la única señorita Dentista en la Ciudad de México, trata y cura enfermedades de los dientes, boca y encías. Cura y conserva para toda la vida, dientes decaídos, rotos y abcesos que nada más un dentista entre cien pudiera hacerlo. También cura y conserva dientes de niños é impide dolencia hasta que tengan su segundo ó permanente juego.

Oficina segundo piso.
Esquina Avenida Juárez y 1a. Calle de S. Juan de Letrán.
Entrada: 1a. San Juan de Letrán No. 1
MEXICO, D. F.

AYER, OPRESION. - HOY, LIBERTAD.

ANTES
PETROLEO AMARILLO
19 cs. Litro
AHORA
PETROLEO CRISTALINO
Marca "EL AGUILA"
4½ Cs. Litro.

Por TREINTA años el público mexicano se vió obligado á consumir **Petróleo Amarillo** y **Gasolina Inferior**, pagando por ambos artículos un precio exagerado.

De un año á esta parte este mismo público ha podido obtener **Petróleo Cristalino** y **Excelente Gasolina**, productos ambos del suelo pátrio, á un precio ínfimo.

La Compañía Mexicana de Petróleo "El Aguila," S. A., se siente orgullosa de haber emancipado al pueblo mexicano de la opresora dominación de un mercenario monopolio que le hacía pagar á peso de oro artículos de primera necesidad.

¡MEXICANOS! AHORA Y SIEMPRE EXIJAN USTEDES:

"AURORA" El Mejor Petróleo. "NAFTOLINA" La Mejor Gasolina.

De venta en todas partes á PRECIOS SIN COMPETENCIA.

COMPANIA MEXICANA DE PETROLEO "EL AGUILA," S. A.

AV. JUAREZ, 92 y 94. APARTADO, 113 BIS. MEXICO, D. F. TEL. ERICSSON, 1170. MEXICANA, 1673

ANTES
GASOLINA INFERIOR
21 cs. Litro
AHORA
GASOLINA EXCELENTE
Marca "EL AGUILA"
10 Cs. Litro.

# AVISOS DE OCASION

### ARRENDAMIENTOS.—20 cs. línea.

Rento Colonia Sta. María, cochera con caballeriza, propia automóvil 5a. Rosa 95

Tacubaya. Casa sola 8 pzas. cocina, agua, luz eléctr. $45. 2a. Maguey. "Curva." 2.

Se arrienda casa con siete habitaciones, baño y cuarto de criados; agua caliente y fría, renovada últimamente, calle 4a. de Humboldt No. 33.

Casas solas en la Colonia de Guerrero, desde $35; en la Colonia Sta. María, desde $65; quedan varias, hay que apresurarse. Despacho 218, Edificio Co. Bancaria. Avenida 5 Mayo No. 32, de 10 á 12 m. y de 4 á 6P. M.

En el edificio de cinco pisos de la Compañía Bancaria, Avenida del 5 de Mayo 32, se arriendan despachos bonitos, higiénicos con todas sus comodidades y servicio continuo elevador. Precios cómodos

Casa diez piezas pozo artesiano, corral muy grande, W. inglés, informes en la misma, 5a. del Sol 111.

$20 $ 35 viviendas 4 piezas, baño de regadera y excusado inglés en la casa 1a. del Ciprés, que tiene grandes patios, jardines, luz eléctrica y agua en abundancia. Salvador Alcocer y Godoy.

Accesoria 2 ptas. Viv. agua, Progreso 5.

Viviendas, agua, $60, 40, 30. 1a. Merced 2

En muy buenas condiciones, alquilamos bodegas en Colonia Guerrero, muy amplias y cerca Ferrocarriles. Schmelz Hermanos. Tiburcio 19.

Se alquila, 3er. Piso. Seminario 1.

Viv. 2 piezas y coc 8a Ciprés 231

Viviendas bonitas, independientes y cómodas, desde $25. Avenida del Hospital 51, antes 8a. Balderas, junto Indianilla.

Viviendas grandes y baratas. Puente Curtidores 2

Alquilo 2 casas particulares, buenos rumbos, precios muy bajos, informan Chiquis 8, despacho.

Accesorias con ó sin bodegas para taller ó comercio de $35 á $30. 1a. de Revillagigedo 14 y 18.

Rento bonitos ctos amueblados Gante 8

Pza. alta amplia. Baños Hidalgo, int. 16

$20 Vda. 3 piezas, Calle Apartado 10.

$50 Bonita viv. vista calle. Colonia San Rafael. Guillermo Prieto 45.

50, 60 y $80, casas solas 7, 8 y 9 piezas nuevas, higiénicas, bien decoradas y todas comod. Botica Central, 1a. Guerrero

9, 10 y 16 viviendas nuevas, cómodas, con agua. Berdeja 14.

Tengo corral con dos piezas y pozo artesiano, Cjón Estrella 8, rumbo Angeles

Departamento alto independiente 9 piezas todas comodidades Esquina 6a. Altamirano 106 8a. Rafael. Renta $100.

Cuartos amueblados con balcón á la calle, Ltr. elec. Rinconada S. Diego 29.

Casa sola, $60. Venecia 22

Vivienda entresolada, agua abundante, instalación eléctrica, baño con calentador, buena orientación, por $35.00 Calzada Guadalupe 1, junto F. C. Hidalgo.

En calle céntrica, vivienda á la calle, $45 vivienda en alto, interior 20. Cerbatana 4.

Se alquilan habitaciones de $35 á $60. Estampa de Jesús No. 3.

Habitaciones de $15 á $23, se alquilan en Parque del Conde No. 11.

Espléndida habitación por $125, se alquila en Arco de San Agustín 9.

Departamentos para habitaciones con todo género de comodidades se alquilan, de $55 á $100, en 6a. del Ayuntamiento 133.

Vda. alta 4 piezas 2 balcones, excusado, agua. $24. 4a. Magnolia No. 72.

Vivienda 4 balcones, cómoda, agua abundante á $45. 3a. Degollado 43.

Se rentan cuartos amueblados en magníficas condiciones. 2a. Puente de Alvarado No. 45. Vivienda No. 10.

Vivienda exterior: sala, 3 recámaras, comedor, cocina, baño, criados agua abundante, $50. Av. Chapultepec 120.

Cuartos amueblados ó sin muebles, casa part. Arco S. Agustín 16, alt. 16 1|2.

Se alquilan cuartos amueblados ó sin amueblar. Arcos S. Agustín 14, principal

Casa sola, sala, antesala, 3 recámaras, comedor, baño, coc. azotehuela, cuarto criados, terraza, corredor, jardín, inst. v. corral. $50. 2a. Pino 15. Sta. Ma. Ribera.

En la 2a. de Victoria 34, se alquilan dos piezas sin muebles.

$60 casa sola 5 piezas, bien decoradas. Calle Ave María 4.

1 ó 2 cuartos con ó sin muebles y cocina. 4a. N. México 91, piso 20, 3.

$100 casa sola 9 piezas. 6a. Limantour 97. M. Sevilla Roa. Tel. Mexic. 6647 neg.

Vdas. 2 pzas. cocina, azot. $15. Acce 10 1pza. y cocina, $10, calle Apartado 3.

Pieza amueblada en casa particular. 1a. Estampa de Regina 1630.

Alquilase casa lujosa; frente Alameda, Santa María, esquina 5a. Pino y 4a. Carpio. Renta. $200.

Se alquilan piezas con vista á la calle, precios cómodos. 1a. Mesones 118.

Cuartos en familia particular. Zuleta 15

Habitación exterior 3 piezas, con cocina $35. Avenida Independencia 30.

$25 viv. 3 pzas decoradas, llave zaguán, Callejón de Santa Bárbara 14.

Se renta en Tacubaya una casa sola, sala, tres recámaras, comedor, cocina, criados, jardincito. $60 2a. Ocampo 1519.

Accesoria grande 3 puertas, esquina para comercio, 1a. Velásquez de León 1.

Viviendas cómodas, amplias y muy baratas. Lic. Verdad 5. (Cda. Sta. Teresa.) Informes en misma casa.

Cuarto amueblado barato. Ortega 27

Corral, macheros, bodegas, teléf. y luz eléc. $65, renta. 6a. Vidal Alcocer 2.

En $25 se alquila en 4a. Magnolia 72, vivienda exterior, alta, bien decorada. 3 piezas, 2 balcones, cocina, W. C. y agua limpia.

Alquilo cuarto en alto para Sr. sólo, en $8, 1a. Mesones No 6, Sra. Prieto.

Casa sola 4 piezas, cocina, común inglés, agua, $20 2a. Cuauhtémoc 5. Popotla. D. F. Accesoria esquina $8.00.

Vivienda alta $70 1a. del Pino 8, informan 1a. Sta. María la Rivera 27.

Vdas. desde $1 semanario, 7a. del Cedro No. 254.

Alquilo frente á Escuela Agricultura, casitas independientes, elegantes y confortables, tren á la puerta cada 5 minutos. Precios Cómodos. Ahí informan.

Alquilo casa grande con jardín y todas comodidades, informan Rancho de Armenta, Mixcoac, Sra. Job. Quinta Margarita. Junto á la Plaza de Toros.

Muy bonita casa con todas sus comodidades, 350. 3a. Moctezuma No. 127.

Se alquilan viviendas, construcción nueva, de piedra y acero, higiénicas y cómodas, baño, agua fría y caliente, tina de porcelana y lavabo mármol, excusado inglés, instalación eléctrica; uso libre teléfono, 5 con entrada completamente independiente á la calle en $35.00 y $65 y otras interiores baratas. 8a. de Moctezuma No. 235.

Despacho céntrico, tres piezas, vista calle $100, salón grande $65, otros interiores $15, Av. S. Francisco 23, entr

### EMPLEOS.—20 cs. línea.

Se necesita señorita taquígrafa, indispensable sepa inglés con buenas referencias. Aguirre Hnos. y Cía. Gante 6.

Ingeniero electricista, recién llegado, con inmejorables referencias, atestando sus habilidades en la práctica, busca ocupación. Muy recomendado por alto personaje, en el D. F. Dirección: P. L. No. 22. Privada del Alamo, D. F.

Farmacéutico titulado, droguista 18 años práctica, conocimientos escritorio, almacén de drogas, inglés, etc. Magníficas referencias. P. López. Apdo. 1683.

Necesito agente, clientela capital, para venta vinos extranjeros. Pago sueldo comisión. Escr con referencias Z Ap. 260

Llevo contabilidad p| horas. Referencias S. Juan de Letrán 52. El Libro de Oro

Tenedor de libros por horas, se ofrece. Inf. 1a. clase. 2a. Soto 29. Sastrería.

Solicito repartidores de carbón, con referencias. Buen trato, sueldo y comisión. 9a. Cuauhtemotzin No. 299.

Solicitamos colchoneros buenos y agentes activos. "El Colchón Sanitario." Ave. Independencia No. 23.

Solicito señorita peluquera. El Palacio de Venecia. Avenida Juárez 28.

Necesito meritorio en la 2a. Tenoxtitlán "La Guadalupana."

Se solicitan jóvenes con buenas referencias, que deseen encargarse de la venta de Horlikcremes, en salones de cinematógrafo. Buen honorario. Dirigirse á T. Romero. Escalerillas No. 11.

Tenedor de libros, amplios conocimientos y pocas pretensiones, solicita empleo. Referencias satisfactorias, S. H. Apartado 128 bis.

Srita. americana ofrece, in. con familia como dama de compañía ó intérprete, á la exposición de San Antonio. referencias. 1a. López 6.

Nec. persona que escriba en máquina, sueldo $15. Bajos Portacoeli 11.

Necesito señora joven ó señorita para hacerse cargo de un niño, tarde, café y Nevería. Apdo. post. 1720. C. S. D.

Se necesita profesora de instrucción primaria, Manrique 19.

Solicito señorita de 15 á 17 años, con buenas referencias. Buenas referencias. Humf. 4a. Tacuba 30.

Repartidores se necesitan en la 4a. de Díaz de León, 1925, mitad presentarse si no tienen fianza de $50.00.

Joven sin pretensiones solicita trabajo, prefiere ramo de ropa ó Sedería, escribir á D. G. M. 1a. Necatitlán 16 int. 13.

Cobrador particular y Gerente para una Sucursal, personas aptas, ocurran Comp. de Cobranzas. S. A. Avenida de los Hombres Ilustres 102.

### OFICIOS.—20 cs. línea.

Se necesitan folladores, encuadernadores y 2 ó 3 ponedores para máquinas de rayar, con plumas, Talleres "Libro Mayor." Rancho del Chopo.

Sastre encargado para taller "Las Colonias." Paradero Colonia. Tacubaya.

Dulceros se necesitan en la 4a. calle de Díaz de León 1925. México.

Taller de grabado, Cazuela 3, se necesita torculista.

Solicito cajista de remiendos, M. León Sánchez. Cda. Misericordia, 11.

Solicito vestidor de coches. J. M. Alas, 1a. Rinconada S. Diego No. 9.

### SIRVIENTES.—20 cs. línea.

Se necesita criada, cocinera $8 mes. Vieja Berdeja 17, altos 4.

Solicito carreros para carros repartidores de leche. 4a. Sor Juana Inés 54.

Nodriza se necesita, 1a. Cinco de Mayo 6. Casa Encajes.

Se necesita buen cocinero para fuera Informen despacho Hotel Barcelona.

Nodriza 9 meses, ocurra Esclavo 10.

Se necesita buena cocinera alemana para Hotel alemán. Dirigirse al Apartado 38, Guadalajara.

Se necesita una buena cocinera, Avenida Jalisco 123. Colonia Roma.

Criada para la cocina, Juan Manuel 15.

### ENSEÑANZA.—20 cs. línea.

EL COLEGIO INGLES PARA SEÑORITAS. Educación práctica; profesoras inglesas: Idioma inglés forzoso, 1a. Reforma 25

Preparo alumnos ingreso C. Militar y Preparatoria. Academia Escalerillas 4.

Profesor francés Gislais, Apdo. 128 bis.

Profesora piano y solfeo, muy práctica en enseñanza, dá clases á domicilio. Precios módicos. B. A. D. Chavarría 5.

Alemán por prof. tit. alemán. Apdo. 2751

Curso rápido de máquina en un mes, garantizado. $3, mensual. Correo Mayor 7

Academia moderna de inglés, 5a. Tacuba 76. Método de vocabularios $3 al mes.

Señorita alemana titulada desea dar lecciones, Lafragua 16. B. H.

Inglés, rápidamente y á fondo. Profesora Americana, 1a. López 6.

Inglés: ¿Quiere Ud. realmente aprenderlo bien? Clases á domicilio y noche en grupos. Hay 2 vacantes. Sepulcros Santo Domingo 7. Satisfacción garantizada.

Academia de matemáticas, para jóvenes de ambos sexos, profesor Ingo. Adolfo Medina. Horas de clase, de 4 á 6 p. m. Honorarios cómodos. Para inscribirse dirigirse Tacubaya 2a. de S. Miguel 254.

Miss King, Independencia 33, inglés en la noche en grupos, en día particular.

### ASISTENCIA.—20 cs. línea.

Esmerada asistencia particular española. San Felipe Neri No. 14.

Asist. esmerada, precios módicos, recibo abonados. 1a. Amargura 4, altos 1.

La Venezolana, cuartos con ó sin asistencia, luz eléctrica y llave zaguán Jesús 16

$25 pieza y asistencia, se da llave zaguán. Estanco de Mujeres 16 alt. 1.

$25 pza. y asistencia, Alcaicería No. 12.

Asistencia particular y esmerada. Calle de Ortega 22 y 23. Vda. 1

Cuartos con ó sin asist. $10 y 20. Luz Eléc. y Balcón. 5a. del Reloj 4 1|2.

Piezas y asistencia. Alcaicería 19.

Piezas á la calle con asistencia, precio cómodo. Leandro Valle 5. Vda. 17.

Cuartos con ó sin asist. familia italiana. Avenida Independencia No. 30.

Bonito cuarto amueb. independiente, familia part. 2a. Pte. Alvarado 45. C. P. S.

Dos cuartos, asistencia casa particular, $35 á 50. 1a. Santa Veracruz 10.

Alquilo una ó dos piezas sin muebles, con ó sin asistencia, cerca de la Alameda, 5a. de Soto No. 117. Viv. 8.

En casa particular cuarto amueblado con asistencia, recibo abonados. Aguila 23.

Cuarto 2 camas ó una con asistencia ó sin. 1a. Violeta 91, viv. 4. Sr. González

Cuarto y asistencia, 2a. San Lorenzo 18

Cuartos con ó sin asistencia, con familia decente. S. Felipe Jesús 8. entresuelo.

Familia española, admite 3 ó 4 caballeros á toda asistencia, $32. Joya 8.

Cuartos con asistencia, Zuleta 11.

### PERDIDAS.—20 cs. línea.

Cincuenta pesos gratificación, sin averiguación ninguna, á quien entregue en Donato Guerra 9, perrita chihuahueña color amarillo, entiende nombre de Perla

Persona extravió cartera en Guadalupe, ocurra comprobándolo 3a. S. Juan de Letrán 41. altos 1. De 2 á 3 p. m.

Perro bull-terrier extraviado. Se entregará á quien acredite ser su propietario. en 5a. Ayuntamiento 106, bajos, derecha

### TRASPASOS.—30 cs. línea.

Estanquillo barato, buenas ventas, con habitación. 2a. Pte. Blanco. El Incendio

Carnicería bien situada, buenas condiciones, informan 6a. de la Estrella 4.

Traspaso tendajón P. S. Antonio Abad 9

Magnífico local barato. P. Restante, A. B

Se traspasa estanquillo bien acreditado. Buenas condiciones, 2a. Peralvillo 1 1|2.

Se traspasa en muy buenas condiciones, un local céntrico con dos aparadores, muy cerca esquina, renta módica. Venero letra A. Informan.

Traspaso muy barata casa comercio, 20 años establecida. 3a. Reloj 13.

Traspaso puesto de huevo y papa en mercado San Juan, inf. Plaza Loreto No. 2.

### COMPRAS.—30 cs. línea.

Deseo contratar todo ó parte de 200 litros de leche diario, Apartado 904.

Compro mostrador de cristales 1 ó 2 secciones total 4 m. Dirigirse 2a Colonia 36.

Compro yegua silla, Nuevo México 37.

Deseo comprar un hotel fuera de la capital, en buenas condiciones. Dirigirse á Juan Oller. Apartado 1596. México.

Compro casa en Tacubaya ó Sta. María, de $12,000 á 15,000. Apartado 128 bis. O. R

Compro carretela buena, poco uso, dando en pago alhajas y dinero Ap. 128 bis. A S

### CAPITALES.—30 cs. línea.

Dinero doy en hipoteca, resuelvo pronto C. González de Azofra, Cordobanes 7.

Doy dinero hipoteca. Rubio. Tiburcio 18

Dinero hip. cualquier suma, E. B. Ap. 902

Busco socio ó por $3,500 cedo negocio arena en explotación. Buenas utilidades, demostradas. Apartado 1838.

Solicito socio $3,000 para ampliar negocio muy productivo. Apartado 1816.

¡Propietarios! ¿No necesitan dinero para reconstruir ó reparar sus casas, yo lo haré dejando á reconocer el importe. Apartado Postal 521.

Un caballero aerimcano, de 28 años de edad, bien experimentado en negocios en el país, con pequeño capital, teniendo muchas energías para trabajar, necesita asociarse con persona de algún capital, para impulso de empresa ya establecido. No haciéndole falta más que mayor capital, preferirá que sea señora quien participe del fruto de su trabajo. Dirigirse C. T. A. Apartado 1217. México

$85,000 á 7 y 8 0|0 fraccionado, hipotecas Méx. M. Sevilla Roa. Arco S. Agustín 10

Dinero con buenas firmas, con hipoteca, al 1 0|0. Vda de Novoa, Vizcaínas 10.

$150,000 hip. de 7 al 8 0|0, fracción desde 3,000 adelante 5a. Tacuba 76 Morgado

### VENTAS.—30 cs. línea.

Peluqueros: vendo 4 magníficos espejos con marcos dorados, muy lujosos. 5a. de la Rosa 95.

Lotes chicos y baratos. Sta. Julia 3a. Nicaragua, junto á la Puerta del Sol. $10 contado y $10 mensuales. Informan Av. 16 Septiembre 51. Joyería.

Lotes ó manz chicas Lecumberri Ap 2144

Vendo con frente á la Calzada de la Piedad y frente de la Colonia Roma, varios lotes: desde $11 m|2 con solo 25 0|0de contado M. G. Ribón, Avenida de San Francisco 1.

Mulas y caballos cerreros y mansos. Se venden en buenas condiciones. Quintín Gutiérrez y Cía. Seminario No. 5.

Muy baratos vendo Fonógrafos Víctor y Columbia. Discos dobles y sencillos, de todas marcas, gran surtido de tarjetas postales y de semillas de Flores y Hortaliza. Pidan Catálogos. Agencia Fonográfica. Bajos de San Agustín No. 4.

2 lotes mejor punto Sta. Julia, Gante 9

Se cambia por casa ó terreno 10 coches diferentes estilos en buen uso. Una yegua fina y joven, otra del país sana y joven, tronco de caballos del país jóvenes y sanos. Guarniciones y otros objetos. Dirigirse V. Apartado 128 bis.

Vendo carnicería buena situación y clientela, barata. Informan Ave. Chapultepec 1047. Entre Belén y Bucareli.

Vendo muy barato un magnífico Faeton francés, marca "Mlihlbacher, Donceles 17

Se vende muy barato un precioso caballo varas, negro, sano y joven, Donceles 17

Casa campestre, 80,000 M2 para Tívoli, Sport Club, Colonia ó Fáb. frente paradero Nativitas, vía Tlalpam. Ap. 2144.

Se venden barricas de tinta, vacías, á precio bajo. Calle Puente Quebrado 4.

Vendo permuto ó alquilo en Col. Sta María buena casa amplia, elegante tiene cocheras jardín tren á la puerta 4a Rosa 77

Vendo seis carros materialistas, con 12 mulas. San Miguel Nonoalco, 2a. de la Emigración No. 2.

Solar con esquina Colonia francesa. Guadalajara. Permuto ó vendo. Gante 9.

Faldas modelos, boas finas, aureolas, rizos, á la mitad de su costo. Visiten ésta casa. confecciones de vestidos por la Sra. Clavo. Avenida Juárez 28.

Muebles finos de sala, recámara y comedor se venden baratos. Av. Independencia 4. Agencia Máquinas de Escribir.

Por salir para España vendo en $3,000 fábrica de mosaicos que está trabajando. Produce de 15 á 30 pesos diarios libre de gastos. Inf. Calle del Banco de la Santísima número 2.

Casa buena construcción Indianilla. 6a. Dr. Navarro, vivs. amplias. Gante 9.

Landeau y bomba vapor 1a. Ancha 11.

Vendo armazones, mostrador. Traspaso local. León 2.

$9,000 casa p. $104, Rubio. Tiburcio 18.

Lotes, 5 minutos distante Zócalo, $13.20 contado; $11.05 mensual. Oportunidad de corta duración. Apartado 2732.

Fáb velas yeso y ladrillo Mixcoac Ap 2144

Terreno vendo barato, Y| N. Pueblito 117, Tacubaya.

Se vende un armazón para tienda, chico, usado, Chimalpopoca 5. Tacuba, D. F.

Chalets en San Pedro Pinos, Ap 2144.

Piedra y tabique, p| 280, en 37,000 p| 140, en 12,000; p| 286, en 26,000; p| 186, en 18,000. Recibo terreno y dinero. Permuto casas particulares y de productos, haciendas, ranchos, terrenos é imposiciones de capitales del 8 al 9 0|0; teniendo negocios de verdadera oportunidad. 5a. Tacuba 76. Morgado 10 á 1 y de 4 á 7.

Se vende esmeril inglés 90x12 1|2 ctmts. 6a. San Juan de Letrán 97.

Terreno drenaje 100x300 m. sean 30,000 M2. todo ó parte. Lecumberri. Gante 9.

Se venden varios muebles. Ratas 3.

Vendo cabriolet buen estado y bonita yegua varas, 1a. del Mirto No. 6.

Quemo casa $10,000. Quijano, Papas 4.

Se vende una casa con magnífico huerto en Tacubaya, calle de Nola 105, Informan Tiburcio 14, despacho.

Piano alemán, nuevo, vert. cuerdas cruzadas $350. Hoffmann. Manrique 6, entr.

Coronas porcelana gran surtido, precios baratísimos 2a Pte Mariscala Camisería

Vendo 2 mostradores amer. contador National 46 1|4, último modelo. J. Granat, Fábrica de Petacas. Av. S. Francisco 20

Automóvil Ford, 2 asientos, casi nuevo. 6a. Arcos de Belén No. 73.

5,000 M2 alfalfares, casita, 5 vacas de venta, Ixtacalco, Santiago Plate.

Por salir para Europa familia extranjera; vende mobiliario entero, á precio muy reducido. Informan 2a. Francisco Pimentel 26. San Rafael.

Scotch Collies, cachorros de venta, Fernández Leal No. 7. Coyoacán.

Perrito Chihuahua. 7a. Nuevo México 125

Casa en gran avenida, renta $640. $54,000 reco. $35,500. M. Sevilla Roa. Arco de San Agustín 10.

Se vende un piano vertical completamente nuevo. Av. Veracruz 24. Colonia Roma, Cerca estación Insurgentes.

Automóvil Pope Hartford, muy barato. Apartado 144 bis.

Baratísimo: 2 espejos grandes, mesa y consolas, varios cuadros, una escultura S. José etc Celaya 16 altos zaguán ancho

Oportunidad gran barata de Edredones acabados de hacer y otros muebles. Callejón de Zarco No. 1.

Vendo todo menaje de una casa elegante. por $2,800. Informan Whistler. 1a. Ancha No. 12.

Oportunidad, vendo un salón Cinematógrafo y variedades, en buen punto de porvenir. G. B. Apartado 128 bis.

Automóvil Brasier. 7 asientos, 30 HP Pregúntese Garage 4a. Humboldt 44.

### MERCANTILES.—30 cs. línea.

Compra-venta toda clase maquinaria nueva y usada, especialmente calderas y motores. Zubirán y Ca. 3a. Nava 1.

Ahorre la mitad comprando sus colchones directamente de la fábrica. Pídase catálogo. Muestras de Fieltro y Cotín. "El Colchón Sanitario" Independencia 23.

Almacén de postales ilustradas de V. H. Duhart. Seminario No. 8. México. Inmenso y variado surtido de postales desde $2.00 ciento.

### MEDICINALES.—30 cs. línea.

LA ANODINA WHISTLER cura como por magia cualquier dolor muscular ó nervioso. En Droguerías 25 cvs

Retención, Incontinencia y Sedimento en la Orina, cede todo ante el uso de las Píldoras Hale. $1.25. Consultorio Benevolent. Leandro Valle. 10. Pídase folleto.

Todas las enfermedades de las señoras sanan por completo con elbálsamo de Higos. Caja para un mes. $1 Consultorio Benevolent. Leandro Valle, 10. Ap. 875.

### PROFESIONALES.—90 cs. línea.

María Allmenti, profesora en partos, de la facultad de México, Corchero No. 1.

### MEDICOS TITULADOS.—20 cs. ll.

Veterinario, Parque del Conde, 5, tel. 631

### ABOGADOS.—20 cs. línea.

Lic. Jesús J. Portugal, Coliseo 5.

Testamentarías. Cocheras 14.

### ARTES.—20 cs. línea.

Vicente García, maestro y contratista de toda clase de trabajos de cantería, albañilería, carpintería, plomería, pintura, bóvedas de ladrillo, albañales y pisos cemento. Dir. carta 5a. Degollado 127

Fabricamos artísticas cajas plegadizas de cartulina, para perfumistas, boticas, droguerías, etc. Puntualidad, precio sin igual. Dirigirse: Folding Box Works, Apartado 1609.

Taller para platear cristales y replatear lunas usadas. 3a. de Netzahualcoyotl 92

Taller relojería, La Suiza Moderna, se componen relojes con garantía. Especielista repeticiones y cronómetros. Joya 1.

Pozos artesianos se perforan. Miguel Salcedo. 2a. Tezontlale No. 4. México.

Fábrica plumas Avestruz; se limpian, rizan, tiñen todos colores y negro, boas, estolas, Boudier. Dolores 6. Por Factor.

### DIVERSOS.—30 cs. línea.

Cleopatra, salón para massage y venta de sus afamados artículos para la hermosura. Av. Tabasco 170, Colonia Roma.

Xochimilco. El vapor Buenos Aires y otros se alquilan. Garage de Santa Anita y Prolongación de Necatitlán No. 8.

Caballero, buena presencia, educación, académico-técnico 31 años, católico, conocido en México, desea contraer matrimonio con señorita ó viuda que posea algún capital. Reserva absoluta. Dirección: Adriático, Poste Restante, México.

Fanny: espero lugar costumbre.—Lula.

Pedro Báz Ontiveros. Deseo conocer su dirección. Apartado 2593. México, D. F.

Linda: No te fijes en apariencias, hay que disimular interés, para obtener dicha; yo no cambiaré y espero mismo tu parte. Toalla.

El Polo Norte en casa. Aguas gaseosas y hielo artificial, sin máquina. Por convenir á mis intereses, deja de ser mi representante general en México el señor Miguel Rojano. Diríjase toda correspondencia y pedidos al inventor Enrique Rojano, franqueando contestación. Precio de las fórmulas: antes $10.50; hoy $5.50. Vega de Alatorre, Misantla, Estado de Veracruz.

El representante de los Grandes Almacenes

**ANTOINE VANDERSPEK,**

de París, Bruxelles y Londres, tiene el honor de informar á su numerosa y distinguida clientela que, habiendo sido llamado violentamente á Europa, se ve obligado á liquidar todos sus casimires ingleses y franceses, y, para su pronta realización: ha resuelto vender al precio excepcional de $29.50 dos cortes de diferentes colores y de la misma clase.

Lotes especiales para sastres y vendedores. Dirigirse á Calle Tiburcio 27, 2o. Piso.


**Cerería del Señor de Amecameca**

3a. Aranda No. 40.

En nuestra antigua fábrica siempre empleamos los mejores materiales para la manufactura de nuestra cera labrada y en marqueta, que realizamos en la presente temporada de Todos Santos á precios muy reducidos que no admiten competencia.

La casa de mayor confianza.

PEDRO O. MENDEZ Y CIA.

**Para Retratos** DE GRAN TONO Y superior calidad, dirigirse á

**H. J. GUTIERREZ.**

2a. DE NUEVO MEXICO, 30.

Teléfono Ericsson No. 1085.

**Restaurant Tardiit**

Interior y Bajos del Hotel Jardín

Verdadera cocina italiana.

Gran Menú para hoy.

SERVICIO RAPIDO DE TOROS

Atención especial para las familias.

**Topo Chico**

La Agencia de estas famosas Aguas Minerales, se ha trasladado á la Calle de los Arcos de San Agustín, Número 15, Despacho de los Señores

VIAÑA Y GARCIA, TELEFONO, COMP. MEX. 1037

**Dientes Alveolares**

El Método Alveolar es de tanta comodidad que toda mujer ú hombre de la República, deben tener sus dientes completos y perfectos. Al decir perfectos, es que son tan naturales que al verlos nadie dice que no son propios. Son muy pocas las personas que les falta toda la dentadura; generalmente les queda uno ó dos dientes, lo cual es muy suficiente para que con mi admirable Método Alveolar, pueda substituir los que faltan. Si Ud. desea tomar informes con algunas personas á quienes les he hecho operaciones muy difíciles, casi imposible de creerse, con gusto le facilitaré sus direcciones. Yo le ofrezco á Ud. una dentadura perfecta y garantizada, y que ha sido probada por personas de lo más selecto de la República.

El Método Alveolar para orificar, empastar, encasquillar y substituir los dientes faltantes sin dolor, es el de más satisfactorios resultados.

DR. V. CAVAL

Dentista Americano.

1a. de San Juan de Letrán No. 13.

**ALMORRANAS**

(HEMORROIDES)

Por rebeldes y crónicas que sean, se curan infaliblemente con la famosa

POMADA DE LOS ANGELES

Absolutamente inofensiva y de fácil aplicación. De venta en todas las Droguerías á $1.50. Depósito: 1a. Dr. Casimiro Liceága, 214, Indianilla, México. B. M. de Gamén. Se remite á los Estados á $1.75.

Protectores de pecho, Fajas para señoras, Bragueros y Suspensorios se hallan de venta en la DROGUERIA DEL ELEFANTE

¡Atención! ¡OJO! ¡Atención!

**Agencia Fonográfica.**

Bajos de San Agustín No. 4. México.

AL CONTADO Y EN ABONOS COMODOS.

**Fonógrafos y Discos**

"VICTOR" Y "COLUMBIA"

Los mejores del Mundo. Remitimos Catálogos Gratis.

**Cinematógrafos**

y Vistas Pathé de Medio Uso.

Vistas desde 22 cs. metro. Cinematógrafos Pathé, Edison, Powers y Lumier de medio uso. Equipos Completos.

A. E. Martínez y Cía., S. en C. APARTADO POSTAL 1482 México.

**ESPECIFICO**

CADYM

TRADE MARK

*El Mejor Remedio del Mundo*

Contra la

**GONORREA**

*Espermatorrea, Gota Militar, etc., etc.*

ESTE MARAVILLOSO "ESPECIFICO" QUITA EL ESCURRIMIENTO Y ARDOR DEL CANO EN DOS A CINCO DIAS SIN INYECCIONES ALGUNAS SU INFALIBLE VIRTUD GOZA DE ESTABLE CONFIANZA ENTRE AQUELLOS QUE LO HAN PROBADO, Y FIELMENTE PODEMOS GARANTIZAR QUE NO HAY OTRA MEDICINA IGUAL. VERDADERAMENTE EFICAZ PARA EL EFECTO DE UNA CURA POSITIVA, PRONTA Y RADICAL, DEJE USTED DE EXPERIMENTAR MEDICINAS NO PROBADAS, Y DENOS USTED UNA PRUEBA POR MEDIO DE NUESTROS MARAVILLOSOS ESPECIFICOS.

EL ESPECIFICO "CADYM," HA MANTENIDO LA PRUEBA DE MUCHOS AÑOS SIN FALLO ALGUNO.

PIDANOS USTED UN CUESTIONARIO INMEDIATAMENTE Y SE LO MANDAREMOS A VUELTA DE CORREO.

CONSULTORIO, 5a. DE TACUBA 68.

CIA. AMERICANA D YERBAS MEDICINALES.

Apartado 1,165. México, D. F


## FOLLETIN NUMERO 30

PRIMERA PARTE.

# "LOS INGLESES EN EL POLO NORTE,"

—POR—

JULIO VERNE

ño y particular de las regiones hiperbóreas.

La tempestad se hallaba circunscrita en un pequeño espacio, sin extenderse más allá de tres ó cuatro millas. El viento, que pasaba rasando los campos de nielo, pierde gran parte de su fuerza, y no puede llevar lejos sus desastrosas violencias. El doctor percibía de cuando en cuando un cielo sereno y un mar tranquilo más allá de los ice-fields, y de consiguiente debía ser suficiente que el "Forward" atravesase los pasos para encontrar una navegación posible, si bien corrió el riesgo de ser arrojado á los bancos movedizos, que obedecían los caprichos del oleaje. Hatteras, sin embargo, consiguió, después de algunas horas de lucha, conducir su buque á un mar tranquilo, en tanto que la violencia del huracán, furioso en el horizonte, espiraba á la distancia de algunos cables del "Forward."

El golfo de Melville no presentaba ya entonces el mismo aspecto. Bajo la influencia de las olas y de los vientos numerosas montañas desprendidas de las costas, derivaban hacia el Norte, cruzándose y entrechocándose en todas direcciones. Era magnífico el espectáculo que ofrecían aquellas masas flotantes, que, dotadas de velocidades desiguales, parecían disputarse el premio de la carrera en un inmenso hipódromo.

El doctor estaba entusiasmado, cuando Simpson, el arpero, se acercó á él y le hizo notar los diferentes matices del mar, que variaban desde el más oscuro azul, hasta el verde de oliva. Grandes fajas se prolongaban del Norte al Sur con tal precisión en sus bordes, que se podían seguir sus líneas de demarcación hasta perderlas de vista. Algunas veces también, sábanas trasparentes eran continuación de otras sábanas enteramente opacas.

— Qué os parece, señor Clawbonny, esta particularidad? dijo Simpson. ¿Que opináis acerca de ella?

Opino, amigo mío, respondió el doctor, lo que opinaba el ballenero Sooresby acerca de la naturaleza de estas aguas de distintos colores. Las aguas azules están provistas de esas miriades de animáculos y medusas, de que están cargadas las aguas verdes. Sooresby ha hecho acerca del particular varios experimentos que tienen para mí mucha fuerza.

—Del color del mar, doctor, se pueden sacar también otros indicios.

—¿De veras?

—Sí, señor Clawbonny, y, á fe de arponero os lo digo; si el "Forward" fuese siquiera un ballenero, hoy haríamos la jugada.

—Sin embargo, respondió el doctor, yo no distingo ninguna ballena.

—¡Bueno! no tardaremos en ver alguna, yo os lo prometo: es una gran cosa para un pescador encontrar bajo la latitud en que nos hallamos, esas fajas verdes.

—¿Y por qué? preguntó el doctor, á quien interesaban vivamente las observaciones de las gentes del oficio.

—Porque, respondió Simpson, se pescan las ballenas en mayor número.

—¿Y la razón, Simpson?

—Porque en las aguas verdes encuentran las ballenas una nutrición más abundante.

—¿Estáis seguro del hecho?

—¡Oh lo he experimentado cien veces, señor Clawbonny, en el mar de Baffin, y no veo qué razón haya para que no suceda lo mismo en la bahía de Melville.

—Debéis tener razón, Simpson.

—Mirad, respondió éste, asomándose por el filarete, mirad, señor Clawbonny.

—Es verdad, respondió el doctor, parece la estela de un buque.

—Pues no es más que una sustancia grasienta que la ballena deja en pos de sí. Creedme, el animal de que procede no debe estar lejos.

En efecto; la atmósfera estaba impregnada de un fuerte olor "sui generis." El doctor empezó á examinar con atención la superficie del mar, y la predicción del arponero no tardó en realizarse. Se oyó la voz de Foker que gritaba desde el tope:

—¡Ballena á sotavento!

Todas las miradas siguieron la dirección indicada. Un sillón de agua poco elevado, que surgía del mar, se percibió á una milla del bergantín.

—¡Vedla! ¡Vedla! exclamó Simpson, cuya experiencia no le permitía engañarse.

—Ha desaparecido, respondió el doctor.

—Ya la encontraríamos, si fuese necesario, dijo Simpson con cierto sentimiento.

Pero con mucho asombro suyo, aunque nadie se hubiera atrevido á pedírselo, Hatteras dió orden de armar la ballenera, alegrándose mucho de poder procurar una distracción á su tripulación, y también de recoger algunos barriles de aceite. El permiso fué acogido con satisfacción.

Cuatro marineros entraron en la ballenera; Johnson, en la popa, fué encargado de dirigirla, y Simpson, arpón en mano, se colocó en la proa. No se pudo impedir al doctor formar parte de la expedición. El mar estaba en calma. La ballenera avanzó rápidamente, diez minutos después estaban á una milla del bergantín.

La ballena, habiendo hecho provisión de aire, se había sumergido de nuevo; pero volvió pronto á la superficie, y arrojó á la distancia de quince pies una mezcla de vapores y mucosidades escapadas de sus espiráculos.

—¡Allí! ¡allí! dijo Simpson, indicando un punto á ochocientas yardas de la lancha.

Esta se dirigió rápodamente hacia el animal, y el bergantín, que á su vez había distinguido también al cetáceo, se acercó manteniéndose con poco vapor.

El enorme cetáceo desaparecía y reaparecía á merced de las olas, mostrando su lomo negro, semejante á un escollo en alta mar, y se dejaba mecer indolentemente, porque una ballena no nada de prisa cuando no se cree perseguida.

La lancha se aproximaba silenciosamente siguiendo las aguas verdes, cuya opacidad impedía al animal ver á su enemigo. Es un espectáculo siempre conmovedor el que ofrece un frágil esquife atacando á semejantes colosos. El de que nos ocupamos, medía unos ciento treinta pies, no siendo raro, entre los sesenta y ochenta grados, encontrar ballenas cuyo tamaño pasa de ciento ochenta pies. Escritores antiguos hacen mención de más de doscientos pies de longitud pero debemos colocarlas entre las especies que llaman "imaginarias."

Pronto la lancha se encontró cerca de la ballena. Simpson hizo una señal con la mano, que obligó á los remeros á dejar de bogar, y blandiendo un formidable arpón, lo arrojó diestramente y con fuerza; el instrumento, armado de javelinas, en figura de sierra, se hundió en el denso colchón de grasa. La ballena, herida, sacudió su cola hacia atrás y se sumergió. Los marineros levantaron perpendicularmente los remos; la cuerda, atada al arpón y preparada de antemano, se desarrolló con una rapidez suma, y la lancha fué arrastrada, en tanto Johnson la dirigía fácilmente.

La ballena, en su fuga, se alejaba del bergantín y avanzaba hacia los ice-bergs puestos en movimiento. Así corrió por espacio de media hora, siendo preciso mojar la cuerda del arpón para que se inflamase con el roce. Cuando disminuyó la velocidad del animal, se fué sacando la cuerda poco á poco y arrollándose con cuidado. No tardó la ballena en reaparecer á la superficie del mar, que sacudió con su formidable cola, y verdaderas mangas de agua levantadas por ella caían sobre la lancha formando una violenta lluvia. La lancha se acercó rápidamente al monstruo. Simpson había cogido una larga lanza y se aprestaba á combatir al animal cuerpo á cuerpo.

Pero la ballena se introdujo con la mayor velocidad en un paso que dejaban entre sí dos montañas de hielo. La persecución era entonces sumamente peligrosa.

—¡Diablos! dijo Johnson.

—¡Adelante! ¡adelante!... ¡Firme, amigos míos!... gritaba Simpson poseído del furor de la pesca; la ballena es nuestra!

—¡Pero nosotros no podemos seguirla por entre los ice-bergs, respondió Johnson deteniendo la lancha.

—Sí, sí! gritaba Simpson.

—¡No, no! dijeron algunos marineros.

—¡Sí, sí! exclamaron otros.

Durante la discusión, la ballena se había encajonado entre dos montañas flotantes que el oleaje y el viento tendían á reunir.

La lancha, remolcada por el cetáceo, corría peligro de ser arrastrada á aquel paso peligroso, cuando Johnson, inclinándose hacia adelante con una hacha en la mano, cortó la cuerda.

Ya era hora. Las dos montañas se juntaron con una fuerza irresistible, aplastando entre sí al desgraciado animal.

—¡Perdida la ballena! gritó Simpson.

—¡Salvados nosotros! respondió Johnson.

—¡En verdad, dijo el doctor, que no había siquiera pestañeado, que el espectáculo valía la pena de verse!

—La fuerza de aplastamiento de dos montañas de hielo es enorme. La ballena acababa de recibir el golpe de gracia por un accidente con frecuencia repetido en aquellos mares. Sooresby cuenta que en el curso de un sólo verano, treinta ballenas perecieron aplastadas en la bahía de Baffin, y vió también, con sus propios ojos, ser aplastada una fragata entre dos inmensas murallas de hielo; acercándose una á otra con una rapidez espantosa, le hicieron desaparecer con toda su gente. Vió también otros dos buques taladrados de un costado á otro, como si hubiesen recibido una descomunal lanzada, por témpanos agudos, de más de cien

LA SOMBRA (?)
INSTRUMENTOS DE METAL Y MADERA PARA BANDAS
CLASE SUPREMA PRECIOS MODICOS
ENRIQUE MUNGUIA
MEXICO VERTARA Nº 6
ME TENTO LA MUERTE
De improviso sentí, hace noches, que un calo frío mortal tembló en mis labios y corrió pronto por todo el cuerpo, dejándome en el ánimo, cobarde, la inquietud y la zozobra: es que la Muerte, según afirma la fe del pueblo, ronda callada tan cerca de las gentes, que aún nos toca en ocasiones con sus huesos invisibles y helados, y siempre nos cubre un poco su manto de tinieblas. Por la obscura y solitaria calle donde yo iba, rumoraba el viento destemplado de las noches de Otoño, y en una de las negras oquedades de la torre cercana, golpeó siniestramente sus alas alguna ave nocturna. ¡La sombra y el misterio me envolvían! Con ansia busqué luego los lugares de concurso y de luz; más hasta en medio de mis amigos y de la radiante constelación de focos eléctricos del paseo, me parecía estar solo y desamparado; porque no hay manera, forma ó lugar que nos ponga á cubierto de aquél fúnebre contacto, ni es posible impedir que la sombra de cada quien siga tenazmente nuestros pasos por donde quiera, ó forme parte de nosotros mismos.
LUIS MANUEL ROJAS.

# EL MONUMENTO A LA UNION POSTAL

**CONCURREN EL PRESIDENTE DE SUIZA Y VARIOS MINISTROS DE ESTADO EXTRANJEROS.—RECIBE HONROSAS DISTINCIONES EL DELEGADO MEXICANO.**

La prensa europea y el informe del comisionado mexicano que acaban de llegar, traen interesantes detalles acerca de las magníficas fiestas celebradas en Suiza con motivo de la inauguración del monumento conmemorativo de la fundación de la Unión Postal Universal.

El cuatro del mes en curso se efectuó la ceremonia de la inauguración á las once de la mañana, y luego se sirvió un banquete. El cortejo se reunió en la sala del Consejo Federal, adornada con bellísimas pinturas y en cuyos escaños se sienta el Presidente de la Confederación como uno de tantos miembros y discute con ellos apaciblemente las cuestiones sometidas al Cuerpo legislativo de la República Modelo.

Concurrieron, además de los altos funcionarios de la Confederación y de la ciudad de Berna y de los Directores y empleados de la Oficina Internacional, los delegados de todos los países que forman parte de la Unión, entre los cuales se hallaba el Ministro de Alemania, M. de Buelow; el de Obras Públicas de Francia, M. Millerand; el Subsecretario de Correos de Alemania, y otros varios. Se hicieron notar de una manera especial el Director de Correos de Etiopía, que según dicen es un gran tipo de negro, y el representante del reino de Siam.

A México lo representó el señor Luis Torres Rivas, joven y distinguido diplomático que actualmente es primer Secretario de nuestra Legación en París, y á quien se le hizo objeto de numerosas muestras de simpatía, colocándosele siempre en los mejores puestos: en el banquete tocóle estar al lado del Presidente de la Suprema Corte de Justicia de la República Helvética.

Las fiestas del día cuatro consistieron en una comida por el Consejo Federal y una reunión en el Schaenzli, desde donde los invitados presenciaron la espléndida iluminación de la ciudad y unos hermosos fuegos artificiales, á la vez que escuchaban un soberbio concierto por una orquesta de ziganos. Esto fué el cuatro de Octubre.

Al día siguiente se efectuó otra comida ofrecida por ciudad de Berna, y el miércoles seis una excursión á Lausanne-Ouchy. Tomaron el lunch en un buque especial, dieron vuelta al bellísimo lago Lehman; visitaron el Castillo de Chillon y ascendieron al Glion; en la noche asistieron á otro banquete en Ouchy y contemplaron la maravillosa iluminación y los fuegos de artificio en la rada, mientras la Unión de músicos, famosa en Europa, tocaba las mejores piezas de su repertorio.

Uno de los detalles más simpáticos de todas estas fiestas ha sido el concurso femenino: el segundo banquete fué servido por guapas jóvenes que vestían el traje nacional, y en Montreux señoritas con el pintoresco atavío de las campesinas del cantón de Vaud ofrecieron frutas y flores á los delegados. A la excursión y comida del día seis de Octubre concurrieron también señoras.

El primer banquete fué presidido por el primer Magistrado de la Confederación, y la inauguración del monumento por el Director de Correos y Consejero Federal, M. Forrer.

El discurso del Ministro francés M. Milderand, que fué muy aplaudido, terminó reitiendo las siguientes frases del discurso con que se declaró abierto en 1906 el Congreso Postal de Roma: "Saludemos á la innumerable multitud que forman los empleados de correos, desde el humilde peatón que recorre la áspera y solitaria montaña hasta el ambulante que viaja en los caminos de fierro, expuesto, en medio de su febril trabajo, á todos los accidentes."

Hemos ya hablado de ese monumento y aun publicado un grabado que lo representa: lo constituye una esfera entre nubes rodeada por cinco figuras que simbolizan á las cinco partes del mundo unidas por la carta que una á otra se transmiten. Su autor fué el escultor francés M. Saint-Marceaux, y el costo de la obra fué cubierto por subscripción entre todos los países que forman la Unión Postal.

# EL DIA DE MUERTOS HABRA MAS TRENES

La Compañía de Tranvías ha dispuesto que durante los días 1o. y 2 del entrante Noviembre, que son los días con que motivo de la conmemoración de los difuntos aumenta grandemente el tráfico, poner un servicio extraordinario de corridas á los panteones, de la siguiente manera:

Día primero.—Línea de Dolores, servicio directo entre la Plaza de la Constitución y el Panteón de Dolores, desde las siete de la mañana hasta que se cierre el panteón en la noche, habrá trenes cada cinco minutos; el servicio local en el empalme de Dolores con los trenes de Tacubaya, quedará suprimido.

La Piedad.—Habrá trenes cada diez minutos desde las siete de la mañana hasta las siete de la noche, y el resto del día se hará el servicio de costumbre.

Guadalupe.—Regirá el itinerario de los domingos.

Panteón Español.—Habrá servicio desde la Plaza de la Constitución hasta el Panteón Español, cada diez minutos.

Rápidos.—Harán sus viajes de costumbre en la mañana y á las 1.05 p. m. los de Tlálpam y Coyoacán, y á la 1.10 p. m. los de Tacubaya, Mixcoac y San Angel, quedando suprimidos los viajes de la noche.

DIA 2

Panteón de Dolores.—Los trenes locales entre el empalme de Dolores en la línea de Tacubaya y el Panteón de Dolores, quedarán suprimidos, estableciéndose en su lugar un servicio directo entre la Plaza de la Constitución y el panteón citado, conforme al siguiente itinerario: de 5 á 6 de la mañana, cada 10 minutos; de 6 á 7.30 a. m., cada 5 minutos; de 7.30 á 8.30, cada 3 minutos; de 8.30 á 7.30 de la noche, cada dos minutos.

Tacubaya.—Se hará el servicio ordinario hasta las siete de la mañana, y desde esta hora habrá trenes cada cuatro minutos.

Piedad.—Se hará el servicio cada 10 minutos hasta que se cierre el panteón.

Guadalupe.—Regirá el itinerario de los domingos.

Panteón Español.—Se hará este servicio entre Tacuba y el panteón por la nueva vía eléctrica cada 10 minutos.

El resto de las líneas hará el servicio de costumbre, excepto los rápidos, que se suprimen.

—El señor Carlos Cortés es dueño de una tienda, á la que penetraron Dolores Sánchez y Antonio Martínez, los que empezaron á disputar escandalosamente, por lo que aquél les manifestó que salieran á dirimir sus rencillas á la calle.

Los individuos en cuestión se disgustaron por esto y arremetieron sobre la báscula del señor Cortés, á la que hicieron pedazos.

Acusados de daño en propiedad ajena ingresaron esos sujetos á la cárcel.

# CIEN ATAQUES DE EPILEPSIA AL DIA

## *Una Notable Operación.-Ameza Volver la Epidvmia de Escarlatina*

El doctor Toussaint, Presidente de la Academia Nacional de Medicina, comunicó en la sesión pasada un caso de simbiosis de sarampión y escarlatina. Ocurrió en un niño que presentaba las siguientes manifestaciones: erupción mal definida; temperaturas 39 grados y pico sin llegar á 40: casi sin tos. Posteriormente crecieron las amigdalas, hubo trastornos intestinales; apareció un punto blanco en la garganta, la orina contenía albúmina.

De suerte que frente á los síntomas de inyeción de la conjuntiva y erupción en todo el cuerpo que denunciaba el sarampión, se presentaba el mal en los riñones y la amigdalitis, síntomas de la escarlatina.

El decrecimiento de la enfermedad empezó por la conjuntiva y la desaparición de las erupciones sin escamar; persistía la albúmina, acentuándose los fenómenos faringeos y elevándose accidentalmente la temperatura á 40 grados.

Refiriéndose á este caso, el doctor Gregorio Mendizábal confirmó estos casos de simbiosis observadas en la epidemia de escarlatina pasada; la cual teme reaparezca al entrar el invierno.

**TREPANACION NOTABLE**

En seguida leyó su trabajo de turno el doctor Icaza sobre "Epilepsia jacsoniana por trepanación."

A fines de Abril de 1908 el doctor Montaño le remitió un enfermo que padecía hasta 4 ataques por hora y á quien había aplicado un tratamiento mixto, al Hospital Béistegui.

**GOLPE EN LA FRENTE**

El enfermo había sufrido una herida en la frente, distante cinco centímetros de la línea media y cuatro arriba de la cola de la ceja.

Diez años antes tuvo una escoriación en el prepucio. En 1906 sobrevínole un temblor en el ojo izquierdo y se le desvió la boca. En 1907 tuvo una fuerte impresión moral y un desmayo. Los ataques se hicieron frecuentes hasta 100 en 24 horas.

Se paralizó el brazo izquierdo; la inteligencia se conservaba intacta.

**LOS CENTROS LESIONADOS**

El doctor Icaza se puso en busca de los centros lesionados. Buscó el centro motor del brazo izquierdo y de la cara señalando así la fisura de Rolando y la segunda circunvolución frontal.

**LA OPERACION**

Quitado el cabello, señaló el doctor Icaza con un lápiz del caso, la fisura de Rolando: perforó con un punzón tres veces, en la parte superior, media é inferior de la fisura; hizo un colgajo; despegó hasta el hueso y abrió el cráneo en media corona. Nada descubrió en la dúra mater; pero ampliando la incisión, apareció un coágulo negruzco y como 20 gramos de un líquido seroso; el cerebro estaba deprimido y no latía.

Extraídos el coágulo y líquido seroso, se hizo la sutura y días después el enfermo sonriente movía el brazo izquierdo.

Observaron al enfermo los doctores Villarreal y Hurtado.

**OPINIONES MEDICAS**

Al segundo le llamó la atención el intervalo largo entre el golpe y la aparición de los ataques y el hecho de que al peinarse el enfermo sintiese sensación de frío, sospechando, con esto, que hubiese histerismo.

Nególo el doctor Icaza, diciendo que más bien hubo la duda de sífilis y por esto se aplicó el tratamiento mixto.

El doctor Villarreal ratificó la doctrina del doctor Icaza á quien felicitó vivamente.

# VIDA MILITAR

El señor Presidente de la República, dispuso:

—Que el Teniente Coronel de Estado Mayor Carlos García Hidalgo, cause baja en la comisión que desempeña en la sexta zona militar, y sea alta en su empleo en la Escuela Militar de Aspirantes.

—Que los Tenientes que en seguida se expresan, cubran vacantes de Capitanes segundos en los Batallones y Cuadros de Batallón siguientes, á cuyo fin ya se les expide el despacho respectivo en la milicia de auxiliares del Ejército á que pertenecen:

Del 22o. Batallón, Florentino del Olmo, en el séptimo del arma; del 16o. Miguel A. Marrón, en el 22o.; del 26o., Hipólito Barranco, en el 25o.; del 3ro. Pedro Limón, en el 7o.; del 24o. Batallón, Manuel Gallardo, en el 4o. Cuadro del arma; del 2o. Cuadro de Batallón Natalio Torres, en el 10o. Batallón; del 22o. del arma Enrique Cornejo, en el 27o.; del 16o. Pedro Ceballos, en el 18o.; del 30o. Manuel Fernández, en el 7o.; del 11o. Juan M. López, en el 5o.; del 18o. Ramón M. Senties, en el mismo Cuerpo; del 30o. Jesús Barragán Bretón, en el mismo; del 12o. Mateo Sánchez y del 4o. Francisco de P. Arzamendi, en el 1o.

# EL RESULTADO DEL VIAJE DEL MINISTRO DE FOMENTO AL NAZAS

Como resultado del viaje que el señor Ministro de Fomento, licenciado don Olegario Molina, hizo á la región del Nazas con el objeto de inspeccionar las obras que por cuenta del Gobierno y por la de una compañía extranjera, se hacen por esos lugares, se ha llegado á un acuerdo, que sin duda terminará con los descontentos que había entre los terratenientes de la región.

El Gobierno mexicano encomendó á la casa Pearson and Son, la formación de un proyecto que tendiera a aumentar las aguas del río, que los propietarios de las riberas aprovechaban en regadío; esta casa, que ya ha efectuado obras encomendadas por el Gobierno, mandó una comisión de ingenieros para que estudiaran el terreno y la profundidad del río en algunas partes para construir una gran presa, teniendo entendido que, al formar el proyecto los gastos no pasarían de catorce millones de pesos y que los honorarios de la casa no ascendieran á más de cuatrocientos mil pesos: que los trabajos de la formación del referido proyecto no serían retribuídos sino en el caso de que los pusiera á la práctica otra compañía ó el Ministerio por su cuenta.

Los ingenieros nombrados por la casa Pearson, procedieron desde luego á efectuar sus trabajos, habiendo comenzado por sondear la presa conocida con el nombre de Cañón Fernández, pero habiéndose encontrado con que la profundidad era muy corta, siguieron sondeando río arriba, á once kilómetros del lugar indicado antes.

Ese lugar tampoco lo encontraron útil para sus proyectos, por no prestar las seguridades necesarias para una cimentación firme, y á estas fechas, efectúan sus trabajos todavía mas arriba.

Por otra parte, ingenieros comisionados por la Comisión Geográfica Exploradora, se ocuparon por su parte de efectuar algunos estudios parecidos, habiendo obtenido resultados mucho mejores.

Después de haber consultado previamente con la Secretaría de Fomento, ha resuelto esta comisión aprovechar las aguas de la laguna de Guatimapé, ó Santiaguillo, que nace dentro del Estado de Durango, y cerca de la cuenca del Nazas, las cuales se canalizarán é irán á aumentar el caudal del mismo. Esta laguna es propiedad del Gobierno, y si la cede, sin interés ninguno, es con el objeto de proteger la agricultura de esa región. Se ha calculado, que el costo de las obras, en general, y facilitados por el Gobierno, ascenderá á más de quince millones de pesos.

# UNA PLANTA ALIMENTADORA

Se está construyendo en la cercana población de Mixcoac una planta alimentadora de fuerza eléctrica que servirá para reforzar la corriente que se empleará para mover los trenes eléctricos que correrán entre México y Tizapán por la antigua vía del Ferrocarril del Valle.

La nueva planta es grande y de construcción parecida á las que existen en Churubusco y la Tlaxpana.

# MUJER ATROPELLADA POR UN MOTOR

El pasado domingo, á las cuatro treinta de la tarde, el motor número 603 de la línea de San Angel, que manejaba el motorista 1454, atropelló á una mujer que pretendió cruzar la vía, frente al paradero de San Pedro de los Pinos.

La Prefectura Política de Tacubaya se presentó en el lugar de los acontecimientos á levantar el acta y el cadáver, el que no pudo ser identificado, debido á que estaba hecho pedazos.

# GANADERIA Y AGRICULTURA

El Inspector de Ganaderías de Nogales, habiendo encontrado algunos equinos procedentes de Sinaloa, con garrapata trasmisora y fiebre texana, recomendó á los interesados no llevaran más ganado bovino, porque podría motivar la cuarentena en aquellos lugares.

—La compañía agrícola Tepiqueña extenderá en una área considerable del partido territorial de Ischcuintla un sistema de riegos, con aprovechamiento de las aguas del río de San Pedro.

Se localizarán las obras dentro del trayecto del río comprendido entre El Vado, y la Mohonera, por una parte y por la otra cerca de la linde de Camacho y Zopilotillo.

Los reconocimientos del terreno, la localización y demás estudios técnicos dentro de seis meses, habrán de empezar, practicándose en seguida los trabajos preliminares de hidráulica; concluídas las obras y aprobadas, la Secretaría de Fomento expedirá á la compañía su título que le asegure el uso y aprovechamiento de 3,000 litros, conforme á las estipulaciones del contrato cesionario.

—A más de 26,000 hectáreas de terreno se llevará el riego, en terrenos vecinos al poblado de Guasanave, pertenecientes á los fundos rurales de Huicho y Saratoja.

—Tacámbaro y Caméeuaro, dos manantiales de la región michoacana, verterán sus aguas en un represo, con aprovechamiento posterior de regadío. Igualmente se trata de encauzar las aguas del río Tacámbaro, cuyas obras vendrá á localizar el cesionario cerca de los sitios que llaman Quiteiro y Bejuco.

# EL FERROCARRIL SOYAPA Y TONICHE

Otra vía férrea de gran importancia que cruzará el Estado sonorense, se va á construir prontamente, á partir de la línea del Ferrocarril de Cananea, Río Yaqui y Pacífico, entre Soyapa y Toniche al mineral de "Cienaguita," el primer punto en el Distrito de Ures, y el segundo en Salmaripe.

Dentro de seis meses se transportará el cuerpo de ingenieros á la zona de construcción para principiar los trabajos exploratorios.

La nueva vía podrá localizarse en la faja de influencia que posee la Compañía del Sud-Pacífico, en vista del consentimiento manifestado por tal empresa.

# ENTRE COSTA RICA Y MEXICO

Se ha establecido entre los dos países, México y Costa Rica, un servicio mutuo de intercambio postal, según convención suscrita por el Director General de Correos mexicano, Ingeniero Norberto Domínguez, y el costarricense, don Roberto Castro.

Por las estipulaciones del convenio, publicadas oficialmente en ambas Repúblicas, se admitirán en las balijas mercaderías, de acuerdo con los reglamentos generales, sin que excedan en peso de cinco kilogramos.

Se prohibirá el envío de billetes, cheques, documentos al portador, joyas y piedras preciosas, monedas, metales preciosos, animales vivos, frutas putrefactibles, explosivos, billetes de lotería, pinturas obscenas, grasas, publicaciones que violen las leyes de propiedad literaria del país de destino.

Por cada bulto postal que no exceda de 500 gramos, se cobrará doce centavos.

Desígnáronse las oficinas de Manzanillo, puerto mexicano, y San José, de Costa Rica, como oficinas de cambio.

Respecto á los derechos aduaneros, los bultos postales quedarán sujetos á todos los reglamentos y derechos en el país destinatario.

# *CRECIENTE DEL RIO GRIJALVA*

Anoche la Oficina Central Meteorológica recibió del Jefe de estación de Macapué, Tabasco, un telegrama informando de nueva inundación, que amenaza invadir el centro tabasqueño y la cabecera de Macapué.

La cosechas, añade, están perdidas.

Por otros mensajes telegráficos se sabe que la creciente aumenta su área de influencia, atemorizando á los pobladores de Jalpa.

No se tienen noticias de que hayan ocurrido desgracias personales; empero, el peligro es inminente.

Anteanoche creció nuevamente el Grijalva, si bien noticias posteriores de San Juan Bautista hacen saber que hubo baja de las aguas, aunque muy lenta.

# *El Agua Potable y el Saneamiento de Tampico*

Por decreto ejecutivo se prorroga hasta el 21 de Abril de 1910, el plazo relativo á la continuación de las obras de saneamiento é introducción de aguas en las zonas segunda y tercera y cuarta de la ciudad costeña de Tampico.

La contrata de estas obras se concedió al señor Guillermo Astor Chanler, en años que vivía el Lic. E. Chavero, apoderado del contratante, habiendo sufrido una reforma el contrato en 1906.

# EXPEDICION DE UN TITULO PROFESIONAL

El Sr. Ministro de Instrucción Pública y Bellas Artes, en nombre del señor Presidente de la República, ha expedido el título profesional de abogado al señor Manuel García Núñez, aprobado por unanimidad en el examen general que sustentó en la Escuela Nacional de Jurisprudencia.

# GANADERIA Y AGRICULTURA

Se dedicará á cultivo de pastos, dentro de la municipalidad agricultora de Cusi, en el distrito fronterizo de Benito Juárez, la zona de cuatrocientas hectáreas, cuyo centro ocupa la boca-mina de "La Reina."

En virtud de una autorización otorgada por la Secretaría de Fomento, si no conviniere la explotación de pastos, se dedicará aquella zona á cultivos ó al corte de maderas.

Dado que el citado distrito abunda en minas, estipúlase en el contrato, que la autorización se contrae á las explotaciones dichas, sin otras de aprovechamiento del subsuelo.

Dueño de la zona de Cusihuiriachic, en referencia, es el Gobierno Federal, el cual la cede en arrendamiento á la compañía minera de "La Reina," por espacio de diez años, á partir del corriente mes, cobrándose por alquiler, ciento veinte pesos anuales.


LA DISPEPSIA SE PUEDE CURAR.

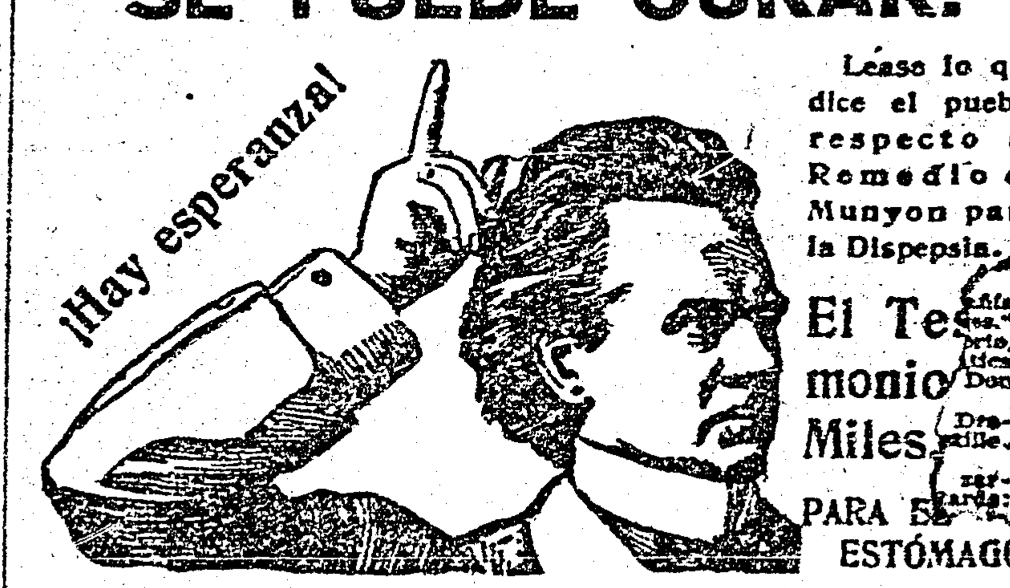


Léase lo que dice el pueblo respecto al Remedio de Munyon para la Dispepsia.

El Testimonio de Miles.

PARA EL ESTÓMAGO.

No me es posible recomendar bastante á que prueben este remedio todos los que sufran con los síntomas siguientes: Malestar despues de las comidas, El Estómago repleto, Eructos del alimento, Eructos de agua agria, Estómago agrio, Acedías, Pérdida del apetito, Estreñimiento, Desvanecimientos, Decaimiento, Palpitaciones del corazón, Falta de resuello y todas las afecciones del corazón que produce la indigestión Su acción sobre el jugo gástrico es casi instantánea; tonifica al estómago y le da fuerza para digerir toda clase de alimentos. Calma el dolor y la irritación en los estómagos que se han debilitado con purgantes y drogas perjudiciales.

Mrs. W. A. Perkins, No. 1416 North Second St., St. Joseph, Mo., E. U. de A.
"Puedo recomendar el Remedio de Munyon para la Dispepsia. Es un medicamento maravilloso, y no tengo bastantes palabras con que alabar á este gran remedio. He usado también el Remedio de Munyon para las Fiebres y nunca ha fallado en curar. Tenemos una gran fé en los remedios de Munyon, nunca nos faltan y los consideramos una necesidad en el hogar. Son grandes remedios."

¿Duele el estómago al tocarlo? Probadlo.
¿Tenéis nausea ó vómitos? Probadlo.
¿Os viene el alimento a la garganta? Probadlo.
¿Tenéis mal gusto en la boca? Probadlo.
¿Tenéis el vientre irregular ó estreñido? Probadlo.
¿Eructáis viento ó gas del estómago? Probadlo.

Mr. P. Flemming, No. 118 Tillman Ave., Detroit, Mich., E. U. de A.
"Me alegro que se presente la oportunidad de recomendar el Remedio de Munyon para la Dispepsia," dijo el Sr. Fleming. "Seguramente que es un remedio maravilloso; no tengo frases suficientes para decir como me curó, y me complazco siempre en recomendar un remedio que es tan benéfico."

¿Os viene á la boca un líquido agrio ó amargo? Probadlo.
¿Sentís debilidad ó decaimiento en el estómago? Probadlo.
¿Os sentís repleto ó con el estómago dilatado después de comer? Probadlo.
¿Sentís pesadez en el estómago? Probadlo.
¿Tenéis un apetito irregular, algunas veces perdido y otras voraz? Probadlo.
¿Os duele el estómago cuando está vacío y se alivia cuando coméis? Probadlo.

Deseo que los que están desalentados y tristes sufriendo con males del estómago echen á un lado todos los otros remedios y prueben este. Nunca falla en dar satisfacción.
MUNYON.

Se vende en todas las boticas.

MUNYON, 53d and Jefferson Sts., Philadelphia, Pa., E. U. de A.
Agentes Generales: J. Labadie Suc. y Cía. Profesa 3, México, D. F.

POLVOS DE TALCO BORATADO DE MENNEN

PARA EL TOCADOR

Deliciosos para después del baño. Un lujo para después de afeitarse. Destruyen el olor del sudor. Alivian el sarpullido, las quemaduras del sol, y todas las enfermedades de la piel.

Los médicos y las enfermeras los recomiendan por sus grandes propiedades higiénicas. No contienen nada que pueda dañar el cutis. Especialmente suaves para la tez delicada de los niños.

Rehuse las imitaciones que son peligrosas. Los legítimos tienen el retrato de Mennen en la tapa de la caja. No acepte otros.

GERHARD MENNEN CHEMICAL COMPANY
Newark, N. J., E. U. de A.



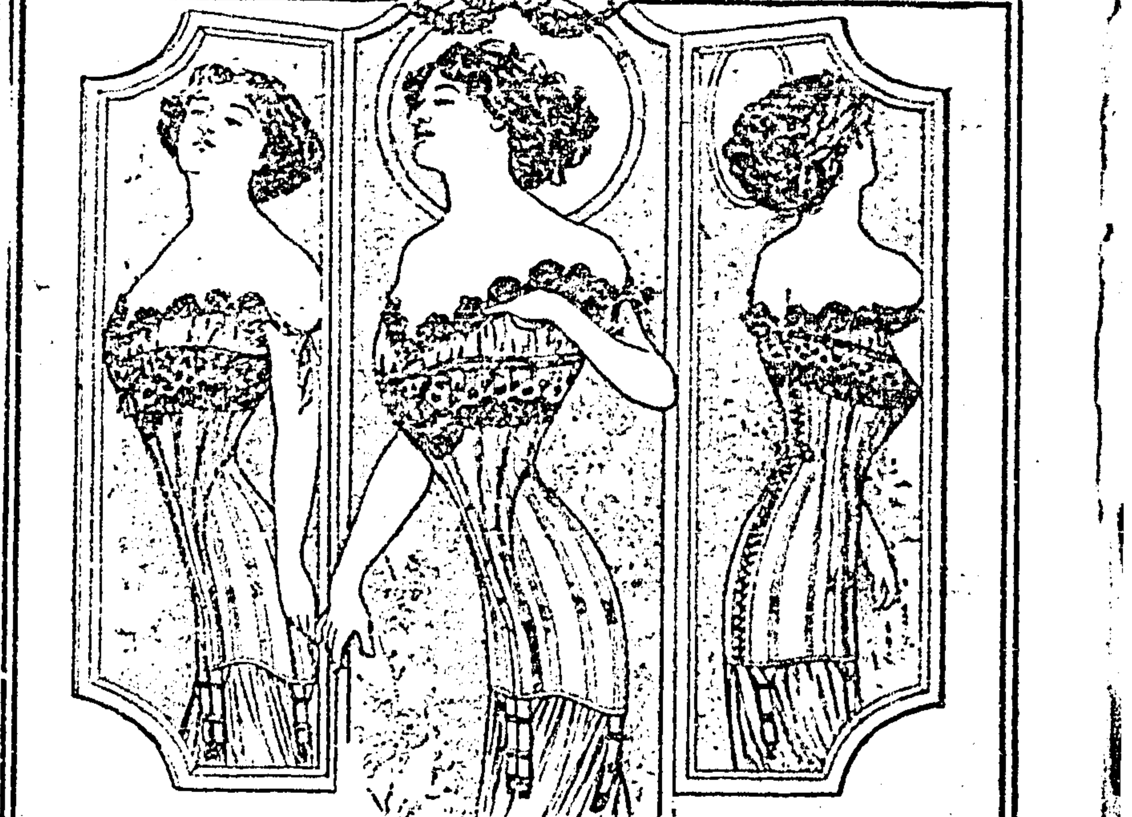

NUESTROS CORSÉS GARANTIZAMOS SER INOXIDABLES.

Corsés BON TON son universalmente reconocidos como los corsés ultra fashionable de actualidad. En los estilos superiores, solo empleamos las famosas indestructibles Ballenas "WALOHN," que no se quiebran, doblan ó oxidan.

Corsés ROYAL WORCESTER los mejores corsés de precios término medio que se conocen en el Mundo entero. Están absolutamente reconocidos como el estilo de Moda, por su buen entalle, mano de obra y ballenaje flexible de acero niquelado inoxidable.

Corsés ADJUSTO Reductores patentizados. Están confeccionados con las famosas "Fajas Reductoras" que pueden instantáneamente ajustarse... Ballenaje doble, plano y propio para talles gruesos y medianos.

DE VENTA EN LOS PRINCIPALES ESTABLECIMIENTOS.

ROYAL WORCESTER CORSET CO. WORCESTER, MASS. Enviamos gratis El ROYAL LIBRO AZUL, á las personas que lo soliciten.



The United States Banking Co., S. A.

Compañía Bancaria de los Estados Unidos, S. A.

ESQUINA AVENIDA SAN FRANCISCO Y SAN JUAN DE LETRAN
MEXICO, D. F.

| | |
|---|---|
| Capital social suscripto | $ 2.000,000.00 |
| Fondo de reserva | 640,000.00 |
| Depósitos | 8,621,156.04 |

DEPARTAMENTO DE AHORROS

Se reciben depósitos de un peso para arriba y se abona interés sobre ellos.
Se expiden certificados de depósito á los tipos de interés más elevados.
Sucursales: Parral, Oaxaca.

Agentes en toda la República

Corresponsales en todas las principales ciudades de los Estados Unidos, Canadá, y Europa. Libranzas y cheques para viajeros, se expiden para todas partes del mundo. También Giros y Cartas de Crédito.
MIEMBRO DE LA ASOCIACION AMERICANA DE BANQUEROS
Geo. I. Ham, Presidente; M. Elsasser, primer Vicepresidente; John T. Judd, 2o. Vicepresidente, H. J. Morden y G. K. Stewart, Gerentes.

Victor

¿En qué consiste la popularidad de la "VICTOR"?
La Máquina Parlante "VICTOR" funciona silenciosamente y con precisión como un reloj.
Los discos "VICTOR" son indestructibles.
Todos los que poseen discos de varias marcas, declaran por experiencia y con unanimidad: "No cabe duda que los Discos VICTOR son de calidad superior, inmejorables é inimitables, resisten años y años y la reproducción de la voz humana y de todos los sonidos, es francamente maravillosa en la "VICTOR."
Con la introducción de los DISCOS DOBLES "VICTOR" esta marca ha reconquistado su antigua popularidad.
NO HAY MEJOR MARCA QUE LA "VICTOR."
Pidan Catálogo de los NUEVOS DISCOS DOBLES "VICTOR" grabados por la Banda de Policía, Banda de Artillería, Abrego y Picazo con guitarra, Cuarteto Coculense con guitarra, etc., etc.
Y nuevo Catálogo de DISCOS SENCILLOS CON PRECIOS REDUCIDOS:

| | | | |
|---|---|---|---|
| Discos Dobles de 10" | $2.00 | Discos Sencillos de 10" | $1.00 |
| Discos Dobles de 12" | $3.00 | Discos Sencillos de 12" | $1.50 |
| Discos Dobles de 7" y 8" | $0.50 | | |

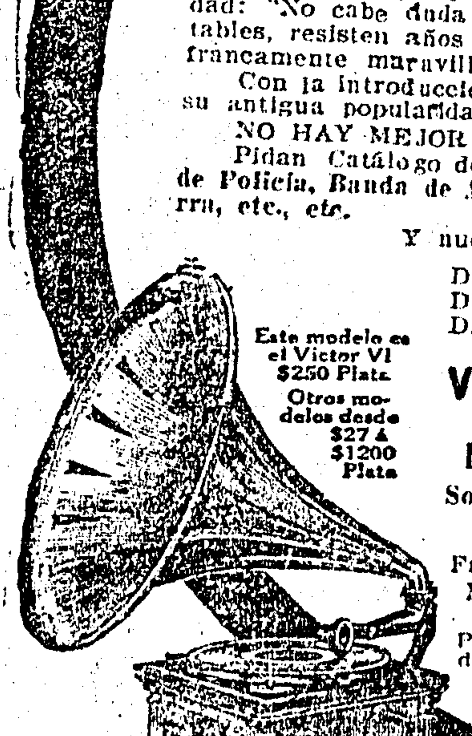

Este modelo es el Victor VI $250 Plata. Otros modelos desde $27.5 á $1200 Plata

Victor Talking Machine Co., Camden, N.J., E. U. de A.

Distribuidores en México:
Sonora News Co. J. V. Schmill
Avenida San Francisco No. 10 México, D. F.
Avenida Juárez No. 12 México, D. F.

Para obtener los mejores resultados, úsense únicamente Agujas Victor con los Discos Victor.

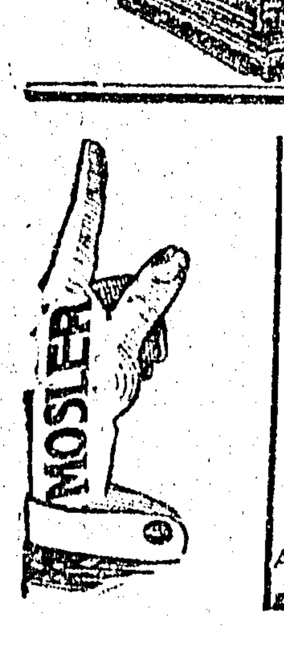


VENDEMOS ESTOS FONOGRAFOS EN ABONOS

DESDE $5.00 al MES

MOSLER, BOWEN & COOK, SUCR.

SAN FRANCISCO, VERGARA Y 5 DE MAYO.

APARTADO 658. MEXICO, D. F.

**EPILEPSIA**

Curación radical con las Pastillas Antiepilépticas de Ochoa.

Desconfiad de las imitaciones. De venta en las principales Droguerías y Farmacias.



**FELIZ AÑO NUEVO**

Tarjetas de Felicitación para el PUBLICO E IMPRESORES

SELLOS DE GOMA Y METAL IMPRESIONES

Catalogo y Muestras Gratis

American Stamp Works

Av. Independencia 4, México, D. F.



**EMPACHO**

El empacho (y otras veces síntoma) de dispepsia lenta y significa esa molestia de sobremesa—aunque se haya comido moderadamente—que sólo se quita cuando ha terminado la digestión, y ésta es muy pesada y laboriosa. Mientras dura el empacho, el vientre permanece "duro como un tambor" (frase consagrada) y frío cual si dentro no hubiese vida. Por lo general, entra una modorra que obliga á cerrar los ojos, resultando que luego cuando natura manda á dormir y reparar las fuerzas, se pasan las noches de claro en claro. El abuso del bicarbonato ó del bismuto, para disipar el empacho, es absurdo y peligroso, como que el estómago no ha sido creado para depósito de substancias minerales. LAS PASTILLAS DEL DR. RICHARDS, preparación EXCLUSIVAMENTE VEGETAL, es lo mejor que se conoce para facilitar pronta y permanentemente la digestión, única manera racional de acabar con el empacho.



Si desea Ud. saber por qué se debe usar exclusivamente el

**Jabón Apolo**

cómprese una pieza y léanse los consejos del fabricante

A 50 CENTAVOS EN Boticas y Droguerías



**¡Allí Señores, Allí!.....**

En el Gran "CAFE COLON"

os darán bien y á tiempo de comer para ir á los toros, y á la salida....... muchos y muy buenos refrescos.

Allí estaréis cerca de la plaza, cómodos y superiormente servidos... Y si tenéis que dar algún banquete, grande ó pequeño, allí señores; allí debéis ir.

No penséis en otro Restaurant para dentro y fuera de la capital.



GRAN **Tintorería Francesa**

MOVIDA POR VAPOR

1a. Dolores No. 15. Teléfono 171.

Se tiñe toda clase de ropa en todos colores. Especialidad en limpiar ropa en seco, por delicada que sea. Augusto Bocras.



**INTERNATIONAL FAIR**

Feria Internacional

SAN ANTONIO, TEX.

SE ABRE Noviembre 6 y se cierra Noviembre 17 de 1909.

Miles de dólares se han gastado este año en los Edificios y Terrenos.

$50,000 ORO EN RECOMPENSAS y PREMIOS

La más Grande Exhibición en Agricultura, Ganadería y Maquinaria, que se ha visto en estas exposiciones de Texas. LA GRAN EXHIBICION DE MEXICO ocupará un espacio de 5,000 pies cuadrados. Música por las celebradas Bandas de México, St. Louis y San Antonio.

Siete carreras de caballos cada día.

Carreras de automóviles, las más ve[loce]s del mundo. La Máquina voladora ... vuelos diarios. El ... rodrama de Pains "Batalla ... nubes," veinticinco de las me[jores] exhibiciones que se hayan visto [en] Texas.

[Jue]gos de Polo, carreras de motocicle[tas y] otros asuntos atléticos.

[La] más grande representación de pe[...]ablos, que se haya presenciado en ...

[Tarifa]s de Ferrocarriles extremada[mente] bajas, para todos los puntos de ... y México.

J. M. Vance, Secretario. Vories P. Brown, Presidente.



**"LA CORONACION DE LA VIRGEN"**

Esta antigua y acreditada cerería, ha preparado una buena existencia de cera labrada de suprema calidad, que se propone realizar en la presente temporada á precios que no admiten competencia.

Dirigir las órdenes á JUAN DE M. CONTRERAS.

1a. de la Merced No. 1. Apdo. 380.


# La Campaña del Rif Terminará

## SE REANUDAN LOS TRABAJOS DEL FERROCARRIL MINERO

EL CORREO EN NADOR

A últimas fechas, los periódicos que más se han distinguido por su malquerencia á España, han sido los alemanes. El "Berliner Tageblatt" dudaba de que España tuviera el dinero necesario para proseguir la campaña, y el "Morgen Post" decía que los españoles no sacarían del Rif más provecho que la gloria militar.

Sin embargo, es innegable que España puede continuar la guerra, por lo que respecta á sus recursos, ya que las mismas oposiciones se han asombrado de que el Gobierno contara con tanto dinero como demostró tener, y en cuanto al provecho material de la campaña, bien lo indica la bandera española flotando en las posiciones conquistadas.

En último caso, el ejército hispano se muestra satisfecho: ha tenido ocasión de demostrar una vez más su heroísmo, y esto le basta para sentirse orgulloso. Si los diplomáticos españoles no supieran comportarse con tanto éxito como los soldados, no por ello dejaría de ser brillantísima la victoria de estos últimos.

Y llama la atención el hecho de que Alemania se muestre ahora la potencia más esquiva á los españoles. En Madrid produjo esto gran preocupación, tanto más, cuando se esperaba todo lo contrario, recordándose que los alemanes no hicieron alarmantes extrañamientos en época en que los franceses combatieron con los moros en Casablanca.

De todas maneras, si, en efecto, se aproxima el fin de la guerra, es probable que Alemania cambie por flores sus espinas. Un cablegrama reciente indica que los españoles piensan continuar su acción ofensiva en el Rif, pero es de suponer que ello sea para acabar rápidamente con los humos de la jarka rebelde, llegando á la paz de un modo glorioso, ya que el principal objetivo de la campaña está ya bien logrado.

### EL FERROCARRIL MINERO ESPAÑOL.

Ello resulta ser así, puesto que desde el día 10 de los corrientes se reanudaron los trabajos del ferrocarril minero español con orden perfecto, ofreciendo el mismo aspecto que cuando estaban en su apogeo.

Se había dado orden de que no fuesen admitidos más que doscientos braceros rifeños; pero se presentaron á última hora doscientos cincuenta, y á todos se les admitió. Casi todos ellos proceden de las kabilas de Frajana y Benisicar. En sucesivos días se dará colocación á doble número de ellos, cuando menos, porque son infinitos los que lo solicitan.

Para los trabajadores españoles son ilimitadas las plazas.

Los españoles ganan tres pesetas diarias, y los indígenas, 2,50.

Los obreros españoles que el primer día no pasaban de cien, ocupaban otros vagones y no mostraban el menos síntoma de animosidad ni aun de antipatía á sus compañeros rifeños. Sobre este particular se les había hecho advertencias bien concretas.

—Quien no quiera trabajar en unión de los moros—se les dijo—que no trabaje. Quien quiera matar moros, coja un fusil y vaya á las trincheras de las posiciones avanzadas. Pero en las obras del ferrocarril no habrá de consentirse la más mínima trasgresión del orden, porque los indígenas que se ocupen en ellas están bajo la salvaguardia de España.

El tren se puso en marcha á cosa de las siete de la mañana. En vagones especiales iba el alto personal de la empresa.

A las ocho se reanudaron las obras, en el mismo lugar que el 9 de Julio fué teatro de la agresión rifeña.

Los soldados miraban curiosamente á los indígenas. Los braceros españoles atendían solamente á su labor, sin ocuparse de la que los demás realizaban, y todos se mantenían en la más absoluta prudencia.

A las once, los sonidos de una campana y de una corneta de cuerno dieron la señal de descanso. Los trabajadores de la Compañía española, reunidos en grupos, consumieron sus modestos almuerzos. No lejos de ellos almorzaban los de la Compañía francesa. Esta no admite á los indígenas.

La llanura de Beni-Ensar presentaba pintoresco aspecto.

El trabajo continuó después sin el menor incidente, y á la caída de la tarde volvió á Melilla el tren, trayendo á todo el personal.

Cuando el convoy pasaba frente á la cañada del Lobo, españoles y moros dirigieron instintivamente sus miradas hacia allí. El maquinista aumentó la velocidad de la marcha, no para esquivar peligros que ya no existen, sino para que fuera más rápida la visión evocadora de terribles recuerdos y acaso despertadora de odios mal dormidos.

Al llegar al término del viaje, se diseminaron los obreros. Unos marchaban á sus casas de la plaza y otros al campamento de refugiados.

En sucesivos días, como hemos dicho antes, se aumentará el número de braceros, para llevar más activamente el tendido de la vía.

Los ingenieros creen que el ferrocarril llegará á Nador á fin de año.

Vueltos á su normalidad los trabajos mineros, no es aventurado predecir el fin próximo de la campaña; puesto que con ello se demuestra que son muchos los kabileños que se han sometido y que el peligro que corrían los obreros españoles ha pasado.

Los combates, ó, más bien dicho, las escaramuzas que pueden ocurrir todavía, no serán más, probablemente, que los últimos ecos de una guerra sangrienta y rápida, sin duda muy gloriosa para España.

### EL SOLDADO ESPAÑOL EN CAMPAÑA

Un periodista inglés, que ha llegado en su ardor reporteril á agregarse como soldado al Ejército español que combate en Melilla, dirige al "Daily Mail," de Londres, las líneas siguientes, que traducimos, por ofrecer un indiscutible interés:

"Mi ofrecimiento de agregarme como soldado voluntario, que hice al Coronel del regimiento, había sido aceptado con complacencia. Los oficiales, al conocer mi decisión, vinieron á estrecharme la mano, invitándome á comer con ellos.

"A dos millas, aproximadamente, de Melilla, al Este de un mercado moro, fuí conducido hacia un gran campamento blanco que contenía un gran número de pequeñas cámaras. Estas cámaras están destinadas á los oficiales, y en el inmenso patio que dichas cámaras encierran, se nos dió alojamiento á los soldados. El terreno es una mezcla de piedras pequeñas y de arena. En el centro se hacen las hogueras donde se cocina.

"Mi uniforme se compone de una guerrera y de un pantalón de tela blanca listada de azul: las alpargatas se sujetan con cintas negras alrededor de los tobillos. El sombrero es lo más pesado y lo más incómodo que se puede imaginar: pero se nos ha dicho que muy pronto se nos dará el casco khaki, parecido al que usan los soldados ingleses en las Indias.

"El alimento, que se nos sirve dos veces por día, á las nueve y media de la mañana y á las 6 de la tarde, consistente en un rancho de habas, ajo, aceite, un trozo de pescado ó de carne, un panecillo y, algunas veces, un cuarto de litro de vino blanco. El agua es mala, siendo indispensable, para poder beberla, echar en ella un poco de alcohol.

"Voy á describir cómo se nos hizo emplear el día:

"Me desperté á las cinco. Se nos mandó avanzar unos tres cuartos de milla para inspeccionar si los moros no se habían aproximado á nuestras avanzadas durante la noche. Ibamos por grupos de una docena de hombres cada uno. Tuvimos que detenernos para recibir órdenes, pues los moros habían abierto un fuego violento contra nosotros. Se nos hizo avanzar por trechos de unos cien metros y cubriéndonos todo cuanto fuera posible, hasta que hubimos llegado á unos setecientos ú ochocientos metros del enemigo, cuyo fuego era muy poco eficaz. Comenzamos á disparar por secciones, y una media hora después, sonó la retreta y nos establecimos como á un millar de metros de nuestras avanzadas.

"Según he podido observar, el soldado español se deja dirigir muy fácilmente en campaña, si bien no demuestra grandes recursos ni iniciativa para buscarse abrigo contra los disparos del enemigo. Por el contrario, es indudablemente valeroso y arrojado. La leyenda que ha corrido sobre su poco ardor para marchar después de que se le ha visto pelear al combate, parece ridículo después de que se le ha visto pelear. Se porta admirablemente mientras dura el fuego.

"La disciplina, en el campo, no es muy rígida, y creo que debería serlo más, en consideración á que el soldado es muy vivo é independiente. Mientras se sostiene la batalla, su obediencia no deja nada que desear, salvo que muy difícilmente se resigna á obedecer á la orden de cesar en el fuego. El oficial tiene el poder de castigar á un soldado, si le parece, mientras que éste no puede reñir con un camarada sin sufrir inmediata y dura pena. Los oficiales son hábiles y están bien informados, demostrando gran cuidado por el bienestar de los hombres que tienen á sus órdenes. He aquí un ejemplo: al volver de una expedición, encontramos una excelente sopa que nos esperaba, y los oficiales, dirigiendo el reparto, no dejaban que nada fuera consumido sin probarlo ellos primero.

"El sueldo es mínimo: quince céntimos por día; pero hay una compensación que los soldados aprecian mucho: son pagados diariamente.

"Algunos métodos empleados en el combate, son inusitados. La línea de fuego se entiende á razón de un fusil por metro; pero el avance, en vez de conducirse por línea, se produce en la forma siguiente: cada grupo de seis ó diez hombres, bajo las órdenes de un cabo, á la señal dada de avanzar, da la vuelta y se coloca en fila india, esperando su línea hasta que se tiene un lado cubierto. Entonces todas las líneas avanzan simultáneamente, pelotón por pelotón, lográndose así la ventaja de ofrecer muy poco blanco al enemigo, mientras se marcha en descubierto."

### EL CORREO DE NADOR.

Como nota pintoresca, publicamos un grabado, que es un detalle gráfico del servicio de correos en campaña.

Representa el momento de ser distribuídas las cartas á los soldados residentes en Nador, una de las posiciones más importantes conquistadas por los españoles.

Un barracón hecho con palos y ramas secas es la oficina. En Nador no puede disponerse de un edificio cómodo, pues el poblado fué destruído á cañonazos por los conquistadores. Sin embargo, el servicio se hace con toda regularidad, y todos los soldados y oficiales tienen frecuentes noticias de sus respectivas familias, y aun de sus camaradas, destinados á otros puntos del territorio rifeño.

Pronto harán llegar los españoles un ferrocarril hasta Nador, como antes hemos indicado, y aquella rica comarca, la mejor del Rif, tendrá, sin duda, una ciudad moderna donde se hará vida europea. Su situación geográfica, las fáciles comunicaciones y su suelo fértil, que ofrece un porvenir agrícola, lo hacen esperar así. Quizás significa Nador la más preciada compensación de la campaña.

Cuando las esperanzas de hoy sean una hermosa realidad, sería curioso ver el grabado que publicamos aquí del "Correo de Nador."

Son los primeros pasos de la obra civilizadora de España hacia el interior del Rif, por donde los siglos han pasado sin dejar huella de pro-

# LA PROPIEDAD ARTISTICA DE ALGUNAS OBRAS

Del 1o. de Marzo al 31 de Mayo de 1908, se ha solicitado y obtenido propiedad artística en la Secretaría de Instrucción Pública y Bellas Artes, por una gran cantidad de obras literarias y artísticas, entre las que se encuentran algunas que, por sus asuntos ó por la reputación de sus autores, merecen mencionarse, como son, entre otras, las siguientes:

"Mi Diario," de Federico Gamboa; "Alberto Braniff," paso doble, por Rafael Gascón; Modesto Pimentel, propiedad literaria de la edición de una colección de canciones populares oaxaqueñas; Jesús Galindo y Villa, "El Panteón de San Fernando y el futuro Panteón Nacional"; Vicente Pontones y Zamora, "Un beso... más," vals para piano; Juan N. Cordero, "El Cancionero de los niñitos"; Federico Gamboa, "Santa" y "Suprema Ley"; Carlos González Peña, "La Chiquilla"; Antonio Peñafiel, "Ciudades Coloniales y Capitales de la República, Taxco y su capital Chilpancingo"; Augusto Montes Fernandez "El Siglo XX ó la Revolución Científico-moral de la Masonería y el Espiritismo"; Carlos M. Ortega, la zarzuela "Violación Postal"; Lic. Agustín Garza Galindo, la traducción de un curso de ajedrez; Alberto Marcilla, "Resumen Histórico del Obispado de Campeche"; Lic. Luis Pérez Verdía, Tratado Elemental de Derecho Internacional Privado; Ramón N. Franco, "Pictóricas" y "Lampos de Almas" Lic. Francisco Cortés, "El Juicio de Amparo al alcance de todos"; Enrique Munguía, del "two step" de Miguel Lerdo, "Tlálpam"; y "Florencia," vals de Abundio Martínez, y otras muchas.

# Importante Sesión de la Academia de Profesores

En la última sesión de la Academia de Profesores, se trataron asuntos de mucha importancia, pues todos ellos tratan de mejorar la instrucción que se imparte en los planteles públicos del Distrito Federal.

Fué muy discutido un trabajo que, sobre Educación Estética, presentó una comisión nombrada al efecto, comenzando por la parte que se refiere á la educación del sentimiento por lo bello y el buen gusto.

Varios señores profesores tomaron la palabra para discutir acaloradamente este punto, distinguiéndose, por su entusiasmo, el señor Rodríguez, quien manifestó que no era de aceptarse la educación del buen gusto, solamente, porque el individuo que lo tiene puede ser inmoral, mientras que el que tiene desarrollado el sentimiento por lo bello puede tener buen gusto á la vez que sentido moral, que es indudable que lo tenga, y el buen gusto solo, no puede incluir el sentimiento por lo bello.

La señorita Profesora María Castillo mandó también un trabajo sobre el mismo tema que á moción de los concurrentes, leyó el señor Profesor Daniel Delgadillo; el trabajo en cuestión gustó mucho y se dejó la discusión de él para la próxima sesión, en que estuviera presente la autora.

Después de la lectura y discusión de estos trabajos, no menos importantes, terminó la sesión, después de que el señor Ingeniero don Miguel F. Martínez, Presidente de la Corporación, dió las gracias porque durante el tiempo que su hijo guardó cama por un accidente que sufrió, la Academia clausuró sus sesiones.

# HAY LISTOS OTROS TREINTA MIL PESOS PARA LAS VICTIMAS DEL NORTE

## HAN SEGUIDO RECIBIENDOSE DONATIVOS DE LOS ESTADOS.—UNA PARTE DE ELLOS SE DESTINARAN PARA GUERRERO

A las cantidades remitidas por la Secretaría de Gobernación, para auxilio de las víctimas de las últimas inundaciones, hay que agregar numerosos donativos que han seguido recibiéndose en dicho Ministerio, por conducto de los Gobiernos de los Estados y por el de otras varias instituciones ó personas particulares.

Estos nuevos donativos alcanzan una cifra bastante considerable, y serán enviados muy en breve á su destino.

La lista de ellos, distribuyendo las diversas cantidades, según los Estados ó conductos particulares de donde han sido enviadas, es la siguiente: Guanajuato, $9.500; Coahuila, . . . $2,164.50; Puebla, $1,404.60; Sonora, $1,000; Quintana Roo, $1,528; México, $4,845.93; Michoacán, $402.05; Jalisco, $1.300; San Luis Potosí, $1.702.93; Hidalgo, $900; Guerrero, $60.84; Chiapas, $1,369.76; Colima, $96.37; Tabasco, $659; Sinaloa, $214.49; enviados por conducto de la Secretaría de Relaciones, $731.65; F. Gottwald, $1,235.67; Junta de Caridad de Durango, $2,000; Paulino Gil y Manuel López, $72.28; Sociedad "Hijos de Hidalgo," $566.79; Junta de Socorros de Ojinaga, $15,00; Miguel Gómez, $109.70.

Estos nuevos donativos hacen un total de $30,564.96, el cual es muy considerable, si se tienen en cuenta todas las cantidades de dinero enviadas con anterioridad.

Algunos de los gobiernos locales, por cuyos conductos se enviaron los donativos, pidieron que parte de éstos se destinaran también á beneficiar á las víctimas de los últimos temblores en el Estado de Guerrero, y así se hará.

# LOS EXAMENES DE APTITUD PEDAGOGICA

La Secretaría de Instrucción Pública y Bellas Artes acaba de acordar que sólo hasta el día 15 de Noviembre se concedan exámenes de aptitud pedagógica, á las personas que acudiendo á la convocatoria de la Dirección General de Educación Primaria, los hayan solicitado.

Las inscripciones para estos exámenes ya se cerraron, y volverán á abrirse nuevamente cuando se reanuden las clases.


# Un Nuevo Tipo de Fonógrafo Edison

# El "FIRESIDE"

# $55.00

TOCA FONOGRAMAS EDISON "STANDARD" Y "AMBEROL".

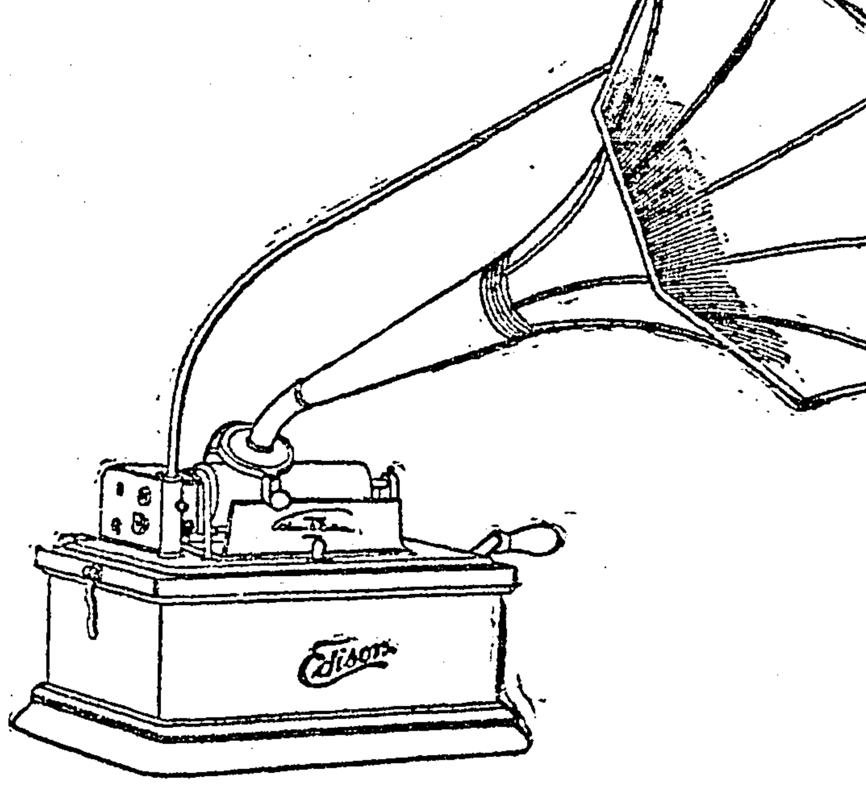


El Fonógrafo Edison "Fireside" ha sido ideado para satisfacer la demanda que existe por una máquina Edison que toque fonogramas de las dos clases, "Standard" y "Amberol" y que se venda á un precio más popular que el de los Fonógrafos Edison "Standard," Tipo de Combinación.

En tamaño el "Fireside" es un poco más pequeño que el "Standard; pero en lo demás, es tan completo como cualquier otro tipo de fonógrafo más costoso. Los resultados que se obtienen con su uso son iguales á los de cualquiera de los otros.

Tiene estuche de roble antiguo, con cubierta del mismo estilo, ámbos muy pulidos. El mecanismo y las partes están esmaltadas de negro, con adornos dorados.

La bocina es de color rojo obscuro; tiene 19 pulgadas de largo; su boca mide 11 pulgadas de ancho. Está hecha en dos secciones, para más fácil manejo. Se sostiene con una grúa niquelada oscilante.

Tiene Reproductor modelo "K," de nuevo modelo. Este es un reproductor muy moderno, pues está provisto de dos puntas de zafiro de diferentes tamaños: una para tocar fonogramas "Standard," y la otra para tocar fonogramas "Amberol." Las puntas están adheridas á brazos separados, que están montados en una pieza giratoria que se corre á un lado para tocar fonogramas "Standard," y al otro para tocar fonogramas "Amberol." Ambas puntas son tan perfectas, tan bien pulidas y tan duraderas, como las que se usan en los reproductores sencillos.

El motor tiene una sola cuerda; pero muy potente, y el manubrio y el mecanismo de dar cuerda son del mismo estilo que los de los otros Fonógrafos Edison. Se le puede dar cuerda mientras funciona.

Un botón que está á la izquierda del mecanismo facilita el desviamiento de los engranajes para tocar fonogramas "Standard" (de 2 minutos) ó "Amberol" (de 4 minutos.)

Escríbanos para precios y completos catálogos.

DEPARTAMENTO A

MEXICAN NATIONAL PHONOGRAPH CO.,

4a. de Tacuba 33.

APARTADO 2117. México, D. F.

Vendemos estos Fonógrafos

EN ABONOS

DESDE $3.00 AL MES

MOSLER, BOWEN & COOK, SUCR.

S FRANCISCO, VERGARA Y 5 MAYO

Apartado 658. México, D. F.

Recomendamos á Ud. La Colmena, Plaza de Armas, Méx., por ser la casa que tiene el mejor surtido en Cobertores, Sarapes, Ponchos, Chales, Tilmas, Frazadas, Gabanes, Casimires, Barraganes, Bayeta, etc. Y VENDE MUY BARATO

# Se Resolvió á no Volar el Sr. Gallo

(Correspondencia especial.)
PUEBLA, Octubre 25.

El señor Félix Gallo, pretendiente á ser inventor de un aeroplano, ha sufrido una gran descepción al ver que su aparato se niega á funcionar, y lamenta haber invertido en él sus ahorros.

—El Juez que conoce de la demanda de siete mil pesos, por gastos de matrimonio, hecho por la esposa de don Felipe Neville, contra éste, acaba de fallar diciendo que no ha lugar á la acusación.

—El saneamiento hecho á la vecina Cholula, ha sido terminado, con beneplácito de sus habitantes.

—Con motivo del feliz nacimiento de un precioso niño, dado á luz por la distinguida señora doña Débora Martínez de Mestre, esposa del señor Lic. don Eduardo Mestre Gigliazza, el matrimonio ha recibido sinceras felicitaciones.

—Se afirma que con el fin exclusivo de evitar cualquiera infección contraída en las peluquerías, será creado un servicio de inspección, que vigile constantemente la desinfección de los útiles que se emplean en esos establecimientos.

—Para Oaxaca saldrá, á pasar la temporada invernal, la señora doña Josefa Pasos.

—El entierro del señor Antonio Alvarez fué presidido por el señor Tesorero Municipal, habiendo concurrido al mismo, todos los que fueron compañeros de trabajos del finado.

—Varios automóviles particulares han sido remitidos á disposición del señor Jefe Político, por no tener la placa respectiva, y no pagar su contribución.

—Regresaron de Veracruz, el señor don Francisco de Velasco y su señora esposa, después de recibir á la señora doña Concepción Velasco de Lonvier, quien llegó procedente de Europa.

—Después de varios días de permanecer entre nosotros, regresó á Atlixco la familia del señor don Agustín Bretón.

—La manifestación reeleccionista, que tendrá verificativo en la importante población de Tezlutlán, ha tenido que transferirse para los primeros días del próximo Noviembre, en virtud de que muchos de los miembros del Club Central Electivo, han tenido negocios imprescindibles en la segunda quincena del mes en curso, cuyos arreglos los ha distraído del objeto que se proponen.

EL CORRESPONSAL.

# Asesino Loco Irresponsable de un Crimen

(Telegrama especial.)
GUADALAJARA, Octubre 29.

—Ha sido absuelto de toda responsabilidad á causa de la enagenación mental que padece, Hilario Barba, protagonista del horrible crimen que cometió en San Pedro Tlaquepaque, el mes de Mayo pasado.

Barba cortejaba á María Nieves Medina, y creyéndose hechizado quiso acabar con las brujerías, y derribando á María de una pedrada, le machacó después completamente la cabeza.

Hoy en la mañana fué presentado por el Lic. Escudero y el Mayor Emiliano Sánchez al señor Gobernador del Estado, Guadalupe Mejía López, inventor jalisciense de un aeroplano. Presentóse también al señor Salvador Moya Gómez, constructor del aparato, acordándose ayudarianlos. Mañana saldrán rumbo á esa capital con objeto de patentar el aparato.

—Mañana clausurará la Legislatura el segundo período de sesiones.

—Anoche, en el cruzamiento de las calles Puebla é Hidalgo, el tranvía número veinticinco atropelló á la niña María Salomé Enciso, de tres años de edad, fracturándole horriblemente la pierna derecha y causándole otras lesiones.

EL CORRESPONSAL.

# OAXACA

Correspondencia especial.
OAXACA, Octubre 26.

Un individuo se introdujo por la casa del señor licenciado Francisco Parada, pasando á la azotea de la Administración del Timbre, en la que fué visto por algunos vecinos, quienes, alarmados, creyendo que se trataba de practicar un robo, dieron parte á la policía. Perseguido por éste el malhechor, ó lo que fuera, se puso en fuga, y sólo pudieron recogerse sus zapatos, de los que se había despojado por temor, sin duda, á hacer ruido.

—El señor licenciado Heliodoro Pérez ha sido nombrado recientemente Juez de primera Instancia en el Distrito de Villa Alta.

—Ha contraído matrimonio el señor don Carlos de la Lanza, con la señorita Josefa Hernández.

EL CORRESPONSAL.

# El Fusilado Sr. Jáuregui fuera de Peligro

Telegrama Especial.
ORIZABA, Octubre 28.

El estado del herido señor Julián Mauregui, maestro de la música del 29o. Batallón, es bastante satisfactorio, pues ha entrado en un período de franco alivio.

El pagador del mismo Batallón, señor Adalberto M. Romero, que desgraciadamente intervino en la tragicomedia del fusilamiento del director de la banda, hizo entrega, al ser procesado, de la Pagaduría al señor Miguel Hernández, interviniendo en el acto el Administrador Principal del Timbre, por recomendación de la Jefatura de Hacienda en Veracruz.

Por una confusa manera de poner mi mensaje, aparece que el herido en esta tonta comedia de fusilamiento fué el señor Romero, y debe decir que fué el señor Jáuregui, el que, confiado en los cartuchos de salva, se dejó arcabucear para aparecer hombre sereno y tranquilo ante los fuegos del Maiisser.

EL CORRESPONSAL.

# San Luís Potosí

(Correspondencia especial.)
SAN LUIS POTOSI, Octubre 26.

En la última semana se efectuaron en esta ciudad varios matrimonios. Entre ellos, el más notable ha sido el de la señorita Guadalupe del Hoyo y el señor don Rafael Gutiérrez Barrenechea. Los dos contrayentes, muy jóvenes, y pertenecientes á familias distinguidas.

Hubo también varias defunciones, como la de la señora doña Ignacia Aztegui viuda del señor don José Verástegui, que fué en México Administrador General de la Renta del Timbre y que murió de un modo trágico á manos de don Francisco Romero, en un escandaloso duelo cuyos detalles son conocidos en todo el país.

La ceremonia religiosa del matrimonio Gutiérrez-Hoyo se verificó en la iglesia de la rica Hacienda del Espíritu Santo, propiedad de los padres de la novia.

—El señor magistrado del Tribunal de Justicia, licenciado don Juan N. Ruelas, fué agredido anteayer en la tarde por un individuo desconocido, quien le infirió en la espalda un golpe tan fuerte, que lo hizo caer á tierra, lesionándose la cara en distintas partes.

Aprehendido el agresor y conducido ante la autoridad, se vió que era un infeliz loco, el cual fué luego remitido al hospital.

EL CORRESPONSAL.

# Gómez Palacio

(Telegrama especial.)
GOMEZ PALACIO, Octubre 27.

La niña Carmen Villarreal, de cinco años de edad, estuvo anoche á punto de perecer ahogada por haber caído en una noria del patio de su casa. La madre de la niña se dió inmediatamente cuenta de lo que pasaba y á toda prisa salió á implorar la ayuda de los vecinos. Uno de ellos se descolgó al pozo y sacó á la niña que, por fortuna no sufrió más que el susto consiguiente y el más importuno baño frío.

—Con el objeto de contraer matrimonio con la señorita Julia Cano, se presentó en estos días, tanto civil, como canónicamente, el acaudalado comerciante español don Víctor Ruiz. Dada la alta posición social de los contrayentes se espera que la boda, que se celebrará en los primeros días del próximo mes, sea un verdadero acontecimiento social.

—El próximo domingo tendrá lugar la solemne bendición de una parte de las obras del templo católico, que hace años se está construyendo en esta ciudad. Un numeroso grupo de niñas de las más distinguidas familias servirán de madrinas en la sencilla solemnidad que se prepara.

—A la última tertulia dominical del Club Lagunero no concurrió ni una sola familia, y la mesa directiva ha acordado hacer quincenas dichas tertulias y en el caso de que las familias no sigan concurriendo, suprimirlas del todo, y solamente dar las que ordena el reglamento.

—En la carpa Modelo se han dado funciones de cinematógrafo á beneficio de la banda del ayuntamiento.

EL CORRESPONSAL.

# Fulminados y Estrrellados por la Caída

FUERON ABSUELTOS LOS DOS MARINOS PROCESADOS.—EN EL PANTEON PARECE QUE FUE PROFANADO UN CADAVER

Telegrama Especial.
VERACRUZ, Octubre 29.

Esta noche se efectuará la boda de la bella y distinguida Srita. Rita Segura con el señor don Gaudencio Limón. Los desposados han recibido numerosos y lujosos regalos.

—Al estar trabajando en la compostura de los alambres telefónicos, con motivo de caer un alambre sobre del tranvía eléctrico, sufrieron una fuerte corriente eléctrica Julián Chávez y Juan Andrade, muriendo éste y siendo llevado al Hospital Chávez, con graves quemaduras.

—Al estar trabajando en las obras de la Compañía terminal, se cayeron de diez metros de altura, el albañil Francisco Martínez y el peón Emilio Torres, quienes recibieron ligeras lesiones, cuando todos esperaban que se estrellarían contra el pavimento.

—Habiendo fallecido la esposa de don Tomás Castro, éste manifestó deseos de que fuese sepultada junto al lugar en que lo fué un hijo suyo, y al efecto, en cercano lugar al indicado por el señor Castro, ó mejor dicho, en el mismo, fué abierta la sepultura, habiendo sido exhumado el cadáver del joven Castro que estaba encerrado en una caja de zinc que estaba cubierta con otra de cedro. Nuestro informante nos dice que, habiendo ido como á las tres de la tarde de ayer al cementerio, pudo ver que se conservaba en bastante buen estado el cadáver del joven Castro, teniendo intacto el rostro que le vió por el cristal de la caja de zinc. Y aquí viene lo raro del caso, que al ir á sepultarse á la señora de Castro, había desaparecido la caja de zinc que guardaba los restos de su hijo, habiendo quedado esparcidos cerca de la sepultura, algunos miembros del extinto y repetido joven.

El señor Castro, en presencia de estos escandalosos hechos, se mostró indignado, habiendo manifestado á los presentes, que trataría de que las autoridades castigasen á quien ó quienes habiesen profanado el cadáver de su hijo.

—La deliberación del Consejo de Guerra en el proceso contra el teniente Mayor Carvallo y el primer teniente Rodríguez, duró desde las tres y media de la tarde hasta las diez de la noche. Durante tan larga espera, el público hizo diversos comentarios, esperando siempre de la justificación del Consejo, la absolución de los presuntos reos.

Pocos minutos antes de las diez, el tiembre del Presidente anunció la continuación de la audiencia pública, y con toda solemnidad, en medio del mayor silencio, el Lic. Juez Instructor Laureano Mejía, dió lectura á la sentencia en la que por haber votado el Consejo por unanimidad, la no responsabilidad, de los señores Carvallo y Rodríguez, se les declaró inocentes de los delitos que se les imputaban, y se les puso en libertad, con las limitaciones de ley.

El auditorio, compuesto casi en su totalidad de amigos de los procesados, recibió con muestras de gran regocijo el fallo del tribunal de guerra, hizo á los señores Carvallo y Rodríguez una cariñosa manifestación y un cumplido elogio de la rectitud de la justicia militar.

# MEDICOS MILITARES ASCENDIDOS A CORONELES

El señor Presidente de la República, teniendo en cuenta el progreso de las corporaciones y los antecedentes de los agraciados, se sirvió ascender á la categoría de Coroneles á los doctores Tenientes Coroneles, señores Eduardo R. García y Agustín Aguirre.

El señor García comenzó su carrera militar entrando al Hospital Militar en calidad de meritorio, el 24 de Diciembre de 1874. En 1875, aspirante. En Enero de 1880, Mayor médico militar En 1886, Teniente Coronel. En 1909, Coronel.

Carrera científica. En 1874, alumno de la Escuela Nacional de Medicina de México; concluyó el 1879 y se recibió el mismo año.

En 1882 entró á una oposición para cubrir el puesto de profesor de cirugía en el Instituto de Ciencias y Artes de Oaxaca, siendo Gobernador del Estado el actual Presidente de la República, General Porfirio Díaz, que presidió el jurado.

En 1880 fué á Europa, comisionado por la Escuela N. de Medicina, para estudiar fisiología experimental y remitir todos los aparatos y útiles necesarios para montar el laboratorio de fisiología experimental en la misma escuela. Fué preparador de la misma clase hasta 1901. En este año ingresó por oposición á la Academia de Medicina, de la que es miembro hasta la fecha. Obtuvo por oposición la clase de profesor de cirugía de guerra en la Escuela Práctico-Militar.

En 1903 concurrió como delegado al Congreso de Medicina en Washington. En 1904 estuvo en Roma, delegado al Congreso de Medicina y Cirugía. En 1907 se presentó á oposición para la cátedra de patología quirúrgica, obteniendo una mención honorífica. En el mismo año, delegado al Congreso Internacional de Medicina y Cirugía de Moscow.

EL SR. AGUIRRE.

Comenzó su carrera médico-militar en el Hospital Militar en 1880. Al recibirse, marchó á Europa, en donde permaneció dos años estudiando la organización de los hospitales europeos. A su regreso, fué comisionado al Estado de Chihuahua. Fué nombrado Teniente Coronel en 1889.

Actualmente el señor Aguirre es médico subinspector y tiene á su cargo el departamento de contagiosos en Churubusco.

# No Aceptaron á un Viajero Demente

(Telegrama especial.)
VERACRUZ, Octubre 28.

El Inspector de Inmigración, Dr. Manuel Iglesias, prohibió el desembarque del ciudadano francés Jean Guilot, quien padeciendo enajenación mental, llegó la semana pasada en el vapor americano "Esperanza."

Los señores Berea O'Kelly y Cía., consignatarios del buque, se dirigieron al Consejo de Inmigración, integrado por los señores José F. Castelló, Lic. Emilio Bullé Goyre y D. Manuel Ramiro Montiel, pidiendo fuera revocada la orden del Dr. Iglesias, porque Guilot no hacía mucho tiempo había salido de este puerto rumbo á Nueva York, de donde había sido retornado.

El consejo aprobó la conducta del doctor Iglesias, porque obró conforme á la ley sobre inmigración, pues el enajenado Guliot, después de permanecer algunas semanas en Nueva York, fué cuando se le remitió nuevamente á Veracruz.

—Entró el vapor americano "México," con pasajeros y carga.

—En la cárcel rineron Mauro Román Chávez y Pedro López, resultando éste herido mortalmente.

EL CORRESPONSAL.

# PACHUCA

ESTRANGULADA POR UNA MAQUINA.—UNA BRILLANTE FIESTA SOCIAL

(Correspondencia especial.)
PACHUCA, Octubre 26.

La joven Félix Ortiz que fué á un molino de nixtamal, al acercarse á una de las bandas lo hizo con tan mala suerte, que á impulso de la rotación fué arrebatada del rebozo que usaba, envolviéndoselo en el cuello, quedando en un momento estrangulada. El encargado del establecimiento logró arrancarla del peligro, pero ya sin resultado satisfactorio, porque ya estaba en estado agónico la Ortiz.

—Con motivo del cumpleaños del señor don Rafael Alvarez, hubo en su casa una fiesta.

Entre los números de la fiesta se contó con un banquete que la familia Alvarez ofreció á sus amistades. A la hora del champagne hablaron el señor don Juan Francisco Dávila, el señor don Alberto Aranzaba y el señor don Juan Herrera Moro.

Terminado el acto de la comida, los comensales pasaron á la sala, en donde se hizo música, distinguiéndose por la perfecta ejecución la señora Lucile Bartolomew, y el maestro Herrera Moro, que deleitó á la concurrencia con la ejecución de un wals, composición suya, hecha especialmente en honor del señor Alvarez. La señora Amparo Alvarez nos dejó oír las bellezas de "El Angel de mis Amores," precioso wals del maestro don Salvador Pérez con letra del señor José A. González, pieza que fué cantada por la señora Alvarez con magnífica voz y buen gusto.

A las nueve de la noche dió principio un animado baile que terminó hasta las cinco de la mañana.

Entre las familias que concurrieron á la comida y al baile, vimos á las señoras de Vergara, de Hernández, de Aranzaba, Carmen Barriguete de Martínez, Margarita O. de Flores, Luz Lugo y otras. Señoritas Josefina Bracho, Lola Barriguete, Esther Manuell, Isaura Barriguete, Eva Hernández, Dolores Bracho, Emilia Hernández, Cleotilde Ortiz, Jovita Philiphus, profesora Laura Lugo, Vicenta Olivares, María Ríos. Señoras Vda. de Bannack, María Rosa N. de Skow, Lucila B. Bartholomew, y otras más que no recordamos.

Entre los señores vimos al señor don Rafael Alvarez, Lorenzo R. Skow, Juan Herrera Moro, Juan F. Dávila, Antero Bautista, Maclovio Olvera, Daniel Gallo Suárez, Juan Ortiz, Norberto Aranzaba, Manuel Ríos, Adolfo Morales, Marcelino Martínez, Juvencio Martínez, Jesús Uribe, Juan Flores y otros cuyos nombres no pudimos recoger.

—En la hacienda de beneficiar metales de "Guadalupe" se están llevando á cabo con suma eficacia los trabajos para instalar la nueva planta bajo el sistema de cianuración.

EL CORRESPONSAL.

# UNA MADRE SE QUEJA DEL SECUESTRO DE UNA MUCHACHA

Ante el agente del Ministerio Público se presentó ayer la señora María Soledad Tinoco, á querellarse del delito de secuestro, en contra del señor Delfino Castillo, y dice la quejosa que desde hace días que una hija suya llamada Julia Ledesma desapareció de su casa con el señor Castillo y que, en aquella época, compareció en la segunda comisaría á dar parte del suceso; pero que no se levantó acta alguna.

Agrega la referida señora que como de su hija no ha tenido noticia alguna, ni sabe el lugar en donde se encuentra, cree que el señor Castillo la tiene secuestrada en una fábrica de bizcochos de la primera calle de Migueles, por lo que de nuevo denuncia el delito, para que se proceda en contra del secuestrador.

La querella de la señora Tinoco se hizo constar en una acta que fué consignada al señor Juez de Instrucción en turno.

# PENSIONADO DEL CONSERVATORIO NACIONAL

El alumno de la clase de Fagot, del Conservatorio Nacional, Wulfrano C. Zamitis ha sido pensionado por la Secretaría de Instrución Pública para fomento de sus estudios, teniendo en cuenta la notoria aplicación del alumno, que en medio de privaciones ha permanecido hasta hoy estudiando con abnegación.

# NUEVOS MEXICANOS

El señor Presidente de la República ha otorgado carta de naturalización, durante el mes de Agosto último, á las personas siguientes:

Mariano Frías Fernández, guatemalteco; reside en esta capital.

Manuel Vega Vicites, español, maquinista; reside en Mazatlán.

Pablo M. Méndez, cubano, comerciante; reside en Guadalajara.

Juan del Río García, español, comerciante; reside en esta capital.

Chiang Sue, chino, talabartero; reside en Ensenada, B. C.

Antonio Fuentes, chino, comerciante; reside en Monterrey.

Félix Chun, chino, comerciante; reside en Guaymas.

Carlos Yua, chino, comerciante; reside en Guaymas.

Feliciano Martínez Rivera, español, marino; reside en Mazatlán.

Julio León, chino, comerciante; reside en Mazatlán.

Felipe León, chino comerciante; reside en Mazatlán.

# NUEVO CLUB REELECCIONISTA

En la ciudad de San Cristóbal Ecatepec acaba de fundarse un nuevo club reeleccionista, con el nombre de uno de los héroes de la Patria: "Morelos."

La Mesa Directiva quedó integrada de la manera siguiente: Presidente, el organizador, señor José María Rivero; Secretario, Ignacio Aguilar; Tesorero, Fermín Pérez, y Vocales, Jesús M. Rodríguez y Sotero Valdés.

Todas estas personas, que son gente acomodada del lugar, tratan de organizar una gran manifestación de hacendados en San Cristóbal, en la que se postulará públicamente á los señores General Díaz y Ramón Corral, para la Presidencia y Vicepresidencia, respectivamente, en el próximo período. Habrá discursos y se publicará un manifiesto.

El nuevo club cuenta ya con 70 socios.


## Miles Padecen de Anemia y no se Dan Cuenta de Ello

La Anemia es un mal tan generalizado, que muchas personas no se dan cuenta de que son víctimas de él.

Los síntomas son: palidez ó mal color del cutis, labios, encías é interior de los párpados; apetito variable, falta de ambición, cansancio al poco ejercicio, dolor de cabeza, falta de jovialidad, propensión á resfriados, carácter irascible, amor á la soledad, etc. Toda persona anémica reconocerá aquí dos ó tres síntomas. Tales personas deben tomar desde luego las Píldoras Rosadas del Dr. Williams, el excelente tónico para la sangre y los nervios, productor de robustez, jovialidad, energía, buen apetito y buenos colores. Miles de hombres y mujeres se han curado de Anemia con este afamado remedio.

Una carta de Aguascalientes, México, que suscribe la Srita. Teresa Muñoz, 1a de Guerrero 5, dice en parte: "A las Píldoras Rosadas del Dr. Williams debo mi vida. Padecí de Anemia y sufrí mucho, sin fuerzas, sin apetito, nerviosa, pálida y con pocas esperanzas de mejora, pues tomaba medicinas sin hacerme efecto. Las Píldoras del Dr. Williams me aliviaron desde el principio y con cinco frasquitos quedé completamente curada, aumentado hasta *veinte libras de peso*."

PILDORAS ROSADAS DEL DR. WILLIAMS

EN LAS BOTICAS. D No. 11



## LAS JOVENES

á menudo sufren algún desarreglo del aparato femenino en vez de ser jovenes bellas, saludables y fuertes.

La Sra. Elodia Pacheco de Rodriguez, residente en la calle Martí 96, Regla, ciudad de la Habana, nos escribe de la siguiente manera:

"Los médicos me dijeron que padecía de desviación del útero complicada con un padecimiento de los riñones é intestinos y hasta me llegaron á decir que mi mal era del corazón. Tenía adolorido é inflamado el abdomen y los intestinos, me dolía la pierna derecha, sentía constante dolor de riñones, mucho flujo y el período era terriblemente penoso sintiéndome toda enferma—un malestar general.

El Compuesto Vegetal de Lydia E. Pinkham

"Una amiga me aconsejó el Compuesto Vegetal de Lydia E. Pinkham y leí su librito cuidadosamente, habiéndole escrito á ella y comenzando inmediatamente la medicina. Todos mis achaques desaparecieron después de su uso, y no puedo escoger palabras para expresarle mi agradecimiento por esta maravillosa medicina para las mujeres sufrientes, pues hay millares de víctimas en Cuba de enfermedades intestinales. Ahora me siento en perfecto estado de salud."

A la venta en todas las farmacias.

Preparado en los Laboratorios de
LYDIA E. PINKHAM MEDICINE CO., Lynn, Mass., E. U. de A.



## Wright's Indian Vegetable Pills

Píldoras Vegetales Indianas de Wright

GRAN EXITO DURANTE MAS DE MEDIO SIGLO

Un verdadero purgante vegetal de mayor eficacia que otras medicinas de esta índole ya ofrecidas al público. Estas píldoras contienen en combinación ciertas raíces y hierbas, siendo la propiedad de una, Sudorífica; otra, Diurética; la tercera, Expectorante; la cuarta, Catártica. De consiguiente, por una sola operación, las vías naturales de desahogo de los Riñones, del cutis, de los Pulmones y del Estómago, se abren bajo la acción del medicamento, eliminando así del cuerpo todas las enfermedades que afecten las partes nombradas.

De Venta en todas las Droguerías y Farmacias.



## LAS AFECCIONES REUMATICAS

Se quitan con mucha facilidad usando

La Fricción Antirreumática de ESPIROSAL

en frascos Originales "BAYER."

SE REABSORBE EN EL ACTO,
EXENTA DE EFECTOS IRRITANTES SOBRE LA PIEL,
SIN OLOR DESAGRADABLE.

MODO DE APLICARSE: Simplemente en fricciones, 2 ó 3 veces al día.

De Venta en las Droguerías y Boticas.



## GASMOTOREN - FABRIK DEUTZ

SUCURSAL EN MEXICO.

CASA IMPORTADORA DE TODA CLASE DE MAQUINARIA

CALLE DE ZULETA. NUM. 15. - MEXICO, D. F. APARTADO, NUM. 1803

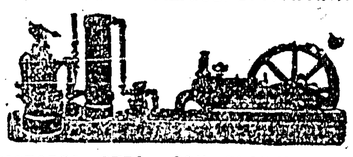

LEGITIMOS MOTORES OTTO CON PLANTA DE GAS POBRE.

CASA MATRIZ EN ALEMANIA. - - - PROYECTOS Y PRESUPUESTOS GRATIS.



## FONOGRAFOS Y DISCOS

P. AVELINE Y A. DELALANDE

GANTE NUM. 1.

MEXICO, D. F. - - - - - APARTADO, 506
SUCURSAL EN SAN LUIS POTOSI, ESQUINA BRAVO Y MORELOS. APARTADO, 246.

LA UNICA MAQUINA PARLANTE QUE RESULTA EFICAZ Y MAS BARATA, ES LA

"OMNIBUS"

SIN AGUJA

QUE REGALAMOS AL PRECIO EXCEPCIONAL DE

$30.00

En Abonos Comodísimos,
$10.00 AL HACERSE EL PEDIDO, $5.00 AL MES.

PATHÉ

## LA CIA. MEXICANA DE BOLSAS DE PAPEL

PRINCIPIARA EN ENERO DE 1910 CON LA FABRICACION DE:

Bolsas automáticas y comunes de todas clases y tamaños,
Para Abarrotes,
BOLSAS para Harina,
BOLSAS para Camisas,
BOLSAS para Sombreros,
BOLSAS para Clavos.
Capacidad Diaria, 500,000 Bolsas.

Dirijase correspondencia y pedidos á Alberto Lenz, Fábrica de Papel Loreto. San Angel, D. F.

DEPOSITO EN MEXICO - TIBURCIO 27

# SECRETARIA DE GUERRA Y MARINA

## DEPARTAMENTO DE ESTADO MAYOR

### CONVOCATORIA

Estando prevenido por el Reglamento de la Escuela Militar de Aspirantes que los cursos de la misma den comienzo en los primeros días de Enero y Julio de cada año, por la presente se convoca á los jóvenes que desearen pertenecer á ella; en el concepto de que para ser admitidos deberán llenar los siguientes requisitos:

I.—Ser de nacionalidad mexicana.

II.—Haber cumplido 16 años y no pasar de 21.

III.—Comprobar el consentimiento del padre ó tutor para abrazar la carrera de las armas.

IV.—No haber sido dado de baja por mala nota ó falta de aptitud en ningún establecimiento de enseñanza, corporación del ejército ó de la Armada, oficina del gobierno ó establecimiento Público no ser de malos antecedentes sociales.

V.—Estar vacunado, no adolecer de enfermedad crónica ó contagiosa y tener aptitud física necesaria para la carrera de las armas, á juicio del médico de la Escuela.

VI.—Comprobar con certificado haber cursado la Instrución Primaria Superior conforme á los programas oficiales vigentes en el Distrito Federal, ó una instrución equivalente de acuerdo con los programas de Instrución de los Estados de la Federación.

VII.—Comprobar por medio de certificado haber observado buena conducta en el establecimiento en que se hallaban al solicitar su ingreso á la Escuela, ó bien de las personas con quienes servían en dicha época.

VIII.—Saber escribir con letra completamente inteligible y comprobar con un reconocimiento que se verificará precisamente en la Escuela de Aspirantes, que tienen las nociones necesarias de Aritmética práctica, Lengua Nacional y Geografía, indispensables para seguir con éxito los estudios del Establecimiento.

IX.—Los jóvenes que deseen ingresar como aspirantes á la Escuela dirigirán una solicitud al Secretario de Estado y del Despacho de Guerra y Marina en los meses de Mayo y primera quincena de Junio, ó bien en Noviembre y primera quincena de Diciembre de cada año. Esta solicitud deberá ser escrita de puño y letra del interesado; en ella se expresará: nombre, patria y edad y al calce declarará el padre ó tutor, bajo su firma, estar conforme en que su hijo ó tutoreado ingrese á la Escuela Militar de Aspirantes para abrazar la carrera de las armas. A este documento acompañará el solicitante:

1o.—Una copia del acta de su nacimiento y en su caso, copia legalizada de la carta de naturalización de su padre.

2o.—Certificado de Instrucción Primaria Superior ó su equivalente.

3o.—Certificado de buena conducta firmado de preferencia por la persona á cuyas órdenes hubiese servido últimamente, y por otras personas abonada.

4o.—Certificado de estar vacunado y tener buena salud.

La solicitud y certificados, llevarán cada uno de ellos, una estampilla de $0.50, cancelada debidamente.

Los jóvenes que ingresen como Aspirantes vivirán en la Escuela, en la cual recibirán vestuario, alimentos, libros y las atenciones médicas que fueren necesarias; pero al ingresar deberán llevar ropa interior y útiles de aseo; harán sus estudios teóricos en tres semestres y aprobados en ellos, pasarán por un mes á practicar el servicio de filas en un cuerpo de Infantería ó Caballería según el arma cuyos estudios hayan seguido.

Terminada la carrera, los Aspirantes recibirán despachos de Subtenientes; la Escuela los dotará por su cuenta de un equipo completo de Oficial, y tendrán obligación de servir cuatro años en el ejército.

Se vende pasta nueva para cilindros de prensas de imprenta, á 60 cs. kilo, Puente Quebrado No. 4

No Sufra Ud. con Bragueros Antiguos y Defectuosos

El braguero científico "Honest John" del Dr. Smith, para la hernia, (Amparado con Patentes), está reconocido como el más eficaz, cómodo y duradero. Diferente en forma y aplicación á todos los bragueros conocidos. El único que por tener la forma anatómica de la región inguinal, se adapta perfectamente al cuerpo y jamás se mueve de su sitio. No necesita el auxilio de plalera ni substancias químicas. No tiene resorte metálico ni cinta elástica que oprima el cuerpo. De veinte á treinta días desaparecerá todo dolor y molestia.

Ocurra al CONSULTORIO MEDICO QUIRURGICO DEL DR. ANGEL SCIANDRA, (Facultad de México), 5a. calle de Guerrero No. 165. Horas: de 4 á 5 p. m. Pídase folleto á THE SMITH TRUSS and BELT CO. Apartado 1734, MEXICO, D. F.

# TRENES ELECTRICOS A LOS PANTEONES

El público está de plácemes, pues los días 1 y 2 del entrante Noviembre habrá magnífico servicio de trenes eléctricos á los panteones. Esos días correrán trenes directos de la Plaza de la Constitución al Panteón Español, lo cual constituye un suceso que no se había registrado.

Pongo en conocimiento de mis favorecedores y del público en general, que por no poder atender mis negociaciones establecidas en esta capital y en Acapulco, Gro., he dejado la primera para dedicarme exclusivamente á la segunda.

PABLO KANAN.

# LA LLEGADA DEL COMETA HALLEY

Artículo de Camilo Flammarion traducido del francés por el licenciado Prospero Páramo.

Hemos publicado ya la órbita de este cometa y anunciado que se presentará en nuestro horizonte, después de un viaje de setenta y cinco años; que en los observatorios se le puede comenzar á buscar desde el mes de Septiembre, en la posición indicada en las efemérides calculadas, que lo suponen inmediato á las pequeñas estrellas de la extremidad nordeste de la constelación de Orión; pero que presentándose tan sólo como una pálida nebulosidad en virtud de la inmensa distancia en que aún se encuentra, sólo por medio de la fotografía puede ser descubierto antes de ser debilmente accesible á los más poderosos instrumentos.

Yo mismo, con mis propios ojos, he tenido la fortuna de ver realizadas estas previsiones, en el Observatorio de Heidelberg.

Sentíame con justicia inclinado á manifestar personalmente al astrónomo Max Wolf, mi primera admiración por sus descubrimientos acerca de los cometas y las nebulosas, los cuales han aportado á la ciencia maravillosos resultados: deseaba visitar su instalación astro-física y, en fin, abrigaba la esperanza, ó mejor dicho, la certidumbre de que este astrónomo sería el primero que reconocería al cometa en su actual retorno. He aquí que parece increíble; pues, durante mi permanencia en Heidelberg este nuevo acontecimiento científico, acaba de verificarse.

Mr. Wolf, en efecto, reconoció al cometa el día 12 de Septiembre á las dos de la mañana; recibiendo sobre una placa fotográfica la impresión que yo tuve á la vista, algunas horas más tarde.

No ha sido poca la emoción que he experimentado, al ser el primero en recibir esta confidencia del entendido astrónomo y tener á la vista el cliché, donde se retrataba ese lejano visitante, volviendo del infinito, para obedecer, si así puedo decirse, á las leyes del cálculo astronómico.

Después de setenta y cuatro años, á partir del año de 1835, había desaparecido de la vista de los habitantes de la tierra y elevádose más allá de las fronteras conocidas del sistema solar, hasta la distancia apenas concebible de cinco mil millones de kilómetros. Hoy, á los treinta y siete años, á partir de su afelio, el cometa obediente á la voz del sol que lo llama, se precipita hacia nosotros con grandiosa energía. Pudo muy bien suceder que esta obediencia, fuese turbada en su vuelo por atracciones superiores: igualmente como les ha sucedido á otros cometas, pudo ser dispersado en la inmensidad y descompuesto en meteoros.

Por estas consideraciones, esperábamos con positiva inquietud la nueva confirmación de la órbita, reconocida ya, en la gira que comprendió los años de 1759 á 1835.

Y bien, el cometa ha vuelto sano y salvo en apariencia: he aquí, que sobre este cliché, se nos presenta como pequeña nebulosidad circular apenas perceptible, como una estrella lejana de décima séptima magnitud: allá en la inmensidad, casi confundido en medio de un grupo de pequeñas estrellas. Sea bien venido.

La astronomía, la reina de las ciencias, sale una vez más, victoriosa y triunfante.

El astro cometario, se halla en estos momentos á 522 millones de kilómetros de nuestra tierra y su luz emplea veintinueve minutos en atravesar esa distancia. Su posición actual es de 99 minutos 33 segundos de ascensión recta y 17 grados 11 segundos de inclinación.

Se encuentra en el punto indicado en el plano que publicó el Boletín del mes de Agosto. (p. 366).

Se puede notar en esa efemérides, que precisamente en los días de Septiembre, el cometa, en su curso aparente, se le vé retroceder: esto es, un resultado de la combinación de su propio movimiento, con el de la tierra. (Lo mismo pasa con Júpiter y otros planetas, como efecto del movimiento de nutación de la tierra:—nota del traductor).

Como el cometa no se distingue de una nebulosa, sino por el desplazamiento que sufre en su posición observada, de una á otra noche, sobre la esfera celeste, sucede, que si el astrónomo Wolf no le busca expresamente, con una pericia de visión muy ejercitada, hubiera sido casi imposible el descubrirlo.

Muy pronto, volviendo de esa retrogradación aparente, se lanzará con rapidez hacia las estrellas del Tauro, para llegar á Aldebarán, en los últimos días del mes de Noviembre.

No tardará mucho tiempo en ser visible á ojo desnudo. Por ahora, sólo la fotografía puede aproximarlo en su potencia; los telescopios más poderosos, no son suficientes á mostrarlo. Estos, lo alcanzarán, sin duda, á principios de Octubre. Sin embargo, me parece que en Febrero y Marzo, podrá ser objeto de observación para todos. No será ciertamente comparable á los magníficos cometas de 1858, 1861 y 1862; pero como en un período de veinticinco años, el teatro del cielo, no nos ha presentado nada en este género, el cometa no podrá menos de llamar la atención, sobre todo, á fines de Marzo y á principios de Abril. Llegará á su perihelio ó á su mayor proximidad al sol, el 13 de Abril. Hasta ese día será un astro de la mañana que aparecerá antes del pleno despertar de las ciudades; pero á partir del 14 de Abril, se mostrará al Occidente, después de ocultarse el sol y como entonces, el cometa estará plenamente iluminado, electrizado y penetrado por los fuegos de la radiación solar, no es difícil que recobre el magnífico aspecto que presentó en tiempo de la conquista de Inglaterra (1066) y en tiempo de la guerra de Mahometo II contra el Papa Calixto III (1456).

De aquí en adelante volveremos á ocuparnos de él, porque el análisis espectral, se dirigirá más de una pregunta, sin contar las revelaciones íntimas que entonces nos facilitará la fotografía.

El instrumento que acaba de servir para la comprobación de esta vuelta, es un telescopio Foulcault de 72 cm. de diámetro, construído por Zeiss d'Jena: longitud focal, 2mt. 80 cm.: duree de pose: una hora.

¡Salud á la vuelta del cometa de Halley! ¡Salud también á Max Wolf y al Observatorio de Heidelberg!

CAMILO FLAMMARION.

• • •

Parece que el anterior artículo, de fuente tan autorizada, habla en favor del descubrimiento hecho por el señor Ingeniero J. Lonilla, de Zacatecas, pues el desplazamiento de la nebulosidad planetaria, debió indicarle de qué se trataba: esta prueba es general y casi infalible para reconocer un cometa que cambia de posición cada noche, respecto de las estrellas que le cercan y en las cuales debe fijarse el observador como es bien sabido.

El descubrimiento se hace más verosímil, si, como parece, el señor Bonilla usó el anteojo especial de la casa de Carl. Zeiss d'Jena, para buscar cometas; lleva lente azimutal de corte foyer, objetivo 80 mm., muy luminoso, un ocular Kellner, con distancia focal 40 mm., objetivo triple, con distancia focal 47 cm., con otros aparatos auxiliares: núm. 2,034. Este sistema, es lo mejor que hasta hoy se conoce.

LIC. PROSPERO PARAMO.

# VALIOSA DONACION AL MUSEO

El señor don Melchor Alvarez, distinguido historiador, hijo del general don José Alvarez, que peleó por la Reforma, y nieto del general don Melchor Alvarez, que se distinguió durante la guerra de Independencia, ha hecho al Museo Nacional la donación de los siguientes documentos pertenecientes al archivo de la Biblioteca del general José Justo Alvarez.

Autógrafos de las listas de revista y otros documentos del Benemérito Ejército de Oriente, que, bajo las órdenes del esclarecido caudillo general don Porfirio Díaz, estuvo sitiando á México el año de 1867. Empastados en nueve tomos y con un total de 2,447 hojas escritas.

Tomo I. Legajo número 3. Expediente número 1. Listas de revista del Ejército de Oriente, del mes de Marzo de 1867. Contiene 193 hojas.

Tomo II. Legajo No. 3. Expediente número 2. Abril de 1867. 192 hojas.

Tomo III. Legajo número 3. Expediente número 3. Mayo de 1867. 314 hojas.

Tomo IV. Legajo número 3. Expediente número 4. Junio de 1867. 270 hojas.

Tomo V. Legajo número 3. Expediente número 5. Junio de 1867. 250 hojas.

Tomo VI. Legajo número 3. Expediente número 6. Julio de 1867. 231 hojas.

Tomo VII. Legajo número 3. Expediente número 7. Julio de 1867. 225 hojas.

Tomo VIII. Legajo número 3. Expediente número 8. Partes diarios del Ejército de Oriente. 495 hojas.

Tomo IX. Legajo número 3. Expediente número 9. Estados de fuerza, armamento, municiones y equipo, de visitas de hospital y algunos otros documentos del Ejército de Oriente. 268 hojas.

Total: 2,447 hojas.

• • •

En el legado que hice con fecha 19 de Diciembre del año próximo pasado, los objetos se hallan numerados del 1 al 9 y los que hoy envío, empiezan desde el 16, esto obedece á que los numerados del 10 al 15 figuran en el Museo de Artillería.

16.—Cuadro conteniendo un autógrafo del general Leandro del Valle. Poesía escrita pocos meses antes de su muerte y dedicada á la señorita Luisa Campardon, esposa después del general José Justo Alvarez.

17.—Cuadro conteniendo once autógrafos de liberales distinguidos.

18.—Cuadro conteniendo un retrato del coronel José Calderón, muerto heroicamente en la batalla de Salamanca, el 10 de Marzo de 1858, al dar una carga de caballería. Litografiado por Melchor Alvarez.

19.—Cuadro conteniendo un retrato del general Leandro del Valle. Fotografía directa.

20.—Cuadro conteniendo una copia del plano que del ataque de Churubusco publicó en México el mayor de ingenieros topográficos del ejército de los Estados Unidos, mister William Tunrbull.

21.—Cuadro conteniendo el plano de las posiciones tomadas por las tropas mexicanas delante de Orizaba, el 13 de Junio de 1862, en el cerro del Borrego.

22.—Cuadro conteniendo un retrato del general Ignacio Comonfort. Litografía de Decaen.

23.—Cuadro conteniendo una vista de la batalla de Calpulálpam, 22 de Diciembre de 1860: litografía de Decaen, con una dedicatoria, autógrafo de González Ortega, que á la letra dice: "Una muestra de amistad á mi compañero en la acción de Calpulálpam, general don J. Justo Alvarez.—Jesús G. Ortega." (rúbrica.)

24.—Plano de la batalla del 5 de Mayo de 1862.

25.—Bandera tricolor de seda, de doble vista, de 84 centímetros de ancho y con una águila pintada y coronada. Esta bandera le fué regalada al general José Justo Alvarez, mi padre, en San Juan Bautista, Tabasco, Estado del que es benemérito, cuando estuvo de Gobernador, en los años de 1856 y 57; manifestándole que con ella se había jurado en el mismo San Juan Bautista el plan de Iguala, datos que verbalmente del general Alvarez escuchó el que suscribe.

26.—Bandera tricolor de 164 centímetros de largo por 92 de ancho, con la siguiente inscripción: "Ejército Federal-Cuartel Maestre;" esta bandera perteneció á dicho Ejército cuando, en Marzo de 1859, marchó sobre la capital de la República, habiendo servido en la batalla de Calamanda, 14 de Marzo de 59, en el ataque á México del 2 de Abril y en la derrota de 11 de Abril del mismo año.

27.—Bandera negra de 79 centímetros de largo por 67 de ancho, que perteneció al Cuerpo de Ingenieros del Ejército Federal, de que fué Jefe el general J. J. Alvarez, en la batalla de Calpulálpam.

28.—Bandera roja de 148 centímetros de largo por 134 de ancho, con la siguiente inscripción: "Ejército de Operaciones. Cuartel Maestre." Esta bandera perteneció al "Ejército de Operaciones sobre Puebla", que combatió contra los disidentes en la batalla de Ocotlán, el ocho de Marzo de 1859, y en los siguientes días sitió, hasta tomar, la plaza de Puebla. Dicha bandera quedó en poder del general J. J. Alvarez, así como todo el archivo de la Oficina del Cuartel Maestre, por su carácter de segundo Cuartel Maestre de dicho Ejército; véase la "Historia Documentada de la vida pública del general José Justo Alvarez," en su capítulo II.

29. Espada; empuñadura de concha, con las iniciales "J. A."

30.—Machete ó cuchillo de monte; éste y la anterior pertenecieron al general José Justo Alvarez, armas que usó durante toda la guerra de Reforma: desde la campaña de Puebla, en Marzo de 1856, hasta la batalla de Calpulálpam, en 1860; con dicho machete se salvó la vida de manos de un lancero del general Miguel Andrade, cuando penetró por San Pablo á la capital de la República, en Octubre de 1858. Véase la obra citada, página 86.

31.—Bastón de puño de marfil ó hueso y verduguillo, que perteneció á mi abuelo, el general de división don Melchor Alvarez, y que debe considerarse como un recuerdo del Jefe de Estado Mayor del Ejército Trigarante, ó sea el primer Cuartel Maestre del primer Ejército que tuvo México independiente. Véase la obra del coronel Eduardo Paz, titulada: "Reseña Histórica del Estado Mayor Mexicano," pág. 2.

México, Octubre 23 de 1909.

MELCHOR ALVAREZ.
(Rúbrica).

# AL REGRESAR DE SU VIAJE ENCONTRO VENDIDO SU ESTANQUILLO

La señorita Refugio Peña era dueña de un estanquillo sito en el callejón de este nombre.

Dicha señorita tuvo que salir violentamente fuera de la ciudad, y para que se quedara al frente de aquel establecimiento, que estima en trescientos pesos, acudió á su amiga la señora Trinidad Muñoz, quien aceptó de buen grado encargarse del pequeño comercio.

La ausencia de la señorita Peña duró algunos días, y cuando regresó y fué á tomar posesión del estanquillo, encontró allí á una persona desconocida, la que le informó que aquel comercio le había sido vendido por la señora Muñoz, y en esa virtud acusó á dicha señora del delito de abuso de confianza, del que se levantó acta, que fué enviada al turno para su consignación.

—Antonio y Manuel Torrescano pasaron á la cárcel general, por el robo de cuarenta y cinco tornillos para rieles, que extrajeron del patio de la Estación del Ferrocarril Central.

# UN NIÑO PERDIDO

El día 29 de Agosto se perdió el niño Ramón Rodríguez, de siete años de edad, que estaba á cargo de la señora María Hernández, que vivía por el barrio de Tepito y que le encargó la madre del niño por tener que ir á trabajar á Tacubaya.

Ayer, que esta señora regresó, se encontró con que su hijo no parecía.

El chiquillo vestía pantalón azul de mecánico, camisa azul, gorra negra, zarape blanco con rayas rojas; es blanco, pelo rubio rizado, ojos cafés, bajo de estatura.

La autora de sus días, la señora Felipa López, vive en la Prolongación de Santa Lucía 3303, interior 40, á donde se le puede informar del paradero de su hijo.

# LE DISPARO VARIOS TIROS CON SU PISTOLA HASTA QUE LO MATO

En las inmediaciones de Santa Fé, se desarrolló ayer tarde una tragedia en la que un hombre perdió la vida á manos de otro, que acompañado de varios amigos lo atacó á balazos.

El hecho se registró á eso de las cuatro y media de la tarde, hora en que se supone que transitaba por las cercanías de una fábrica que por allí existe, el occiso, que llevó el nombre de J. Refugio Ugalde, quien encontró á Pedro Manjarrez, que iba á caballo en compañía de varios amigos, y el que desde luego empezó á disparar su pistola sobre Ugalde, quien recibió varios proyectiles en la caja del cuerpo.

Las heridas fueron de tal gravedad, que dicho individuo quedó muerto en aquel sitio, de donde fué levantado por las autoridades de Santa Fé, las que han principiado á practicar las averiguaciones del hecho.

El asesino y sus compañeros huyeron por las lomas inmediatas y la policía no pudo aprehenderlos desde luego.

# EL JURADO DEL PUEBLO VOTO UN VEREDICTO CONDENATORIO

Ante el tribunal del pueblo acaba de comparecer Severiano Tosqui, á responder del delito de homicidio perpetrado en la persona de Rafael Herrera, con el que un día del mes de Diciembre del año que acaba de pasar tuvo un disgusto que degeneró en riña, en la que ambos desenvainaron sus puñales y se acometieron furiosamente.

El vencedor en la contienda fué Tosqui, quien infirió á su adversario dos puñaladas mortales.

Capturado el matador, confesó su delito, y el representante de la sociedad formuló contra dicho individuo conclusiones de homicidio en riña por el agredido.

El defensor consideró el caso como de legítima defensa y esas conclusiones las sostuvo ante el jurado, que presidió el señor Lic. Adolfo Valles.

La acusación la hizo el señor Octavio del Conde, y la defensa estuvo á cargo del señor Lic. Manuel García Núñez, y en virtud de que el jurado votó el cuestionario hecho de acuerdo con lo pedido por el defensor, el señor Juez mandó poner en absoluta libertad á Tosqui.

# LA COMISION NACIONAL DEL CENTENARIO DE LA INDEPENDENCIA

## SECRETARIA.

Se pone en conocimiento de los interesados, que quedan á su disposición en la Secretaría de la Comisión Nacional (Subdirección de Ramos Municipales Palacio Nacional), los originales remitidos para el primer concurso del "Himno del Centenario," los cuales podrán ser recogidos todos los días útiles de 10 á 12 de la mañana.

JOSE CASARIN, Srio.

—Zeferino Castillo se presentó á la sexta Demarcación querellándose en contra de H. E. Durán, que tiene establecida una Agencia de Colocaciones en la calle de la Mariscala número 9, porque habiéndole entregado cuatro pesos á fin de que le proporcionara una colocación, no cumplió Durán con su compromiso, ni le devuelve el dinero.

—Virginia Juárez pasó al hospital con dos heridas, una en el muslo y otra en la región glútea, que le causó Miguel Ayala en una de las calles de la Colonia Hidalgo, por lo que este individuo pasó á la cárcel.

—Francisco Pulido fué remitido al hospital con la fractura de la tibia derecha, que sufrió al caer, por el estado de ebriedad en que se encontraba. El hecho se registró en la 1a. calle de Alzate.

# COMISIONADO DEL MUSEO DE ARQUEOLOGIA

La Secretaría de Instrucción Pública y Bellas Artes, por acuerdo del señor Presidente de la República, ha comisionado al señor Manuel Gamio, ayudante del Profesor de Historia del Museo Nacional de Arqueología, Historia y Etnología, para que vaya á estudiar arqueología en la Universidad de Columbia, New York, El señor Gamio saldrá dentro de breves días de esta capital para los Estados Unidos.

# UN HOMBRE MUERTO

Un individuo llamado Alberto Alvarado, fué atropellado ayer en la mañana por un motor de San Angel, vía Churubusco, al atravesar la vía en un punto de la calzada de San Antonio Abad.

El tren le pasó por la mitad del cuerpo, y le causó una muerte instantánea, por lo que el motorista, Alberto A. Hernández, que conducía dicho carro, fué aprehendido.

El cadáver de Alvarado fué recogido por el personal de la cuarta comisaría y enviado para su autopsia al Hospital Juárez.

EL CATARRO SE CORTA EN UNA NOCHE

Con las pastillas infalibles del Dr. HERSHEY. Se consigue el alivio casi instantáneo. Durante la estación fría toda persona debe tener á la mano una cajita de PASTILLAS DEL DR. HERSHEY PARA CORTAR EL CATARRO. PRECIO: 50 cvs. Pídalas de la Droguería más conveniente ó por correo de la HERSHEY MEDI CAL. CO. Apartado 1102. MEXICO, D. F.

CIA. BANCARIA DE FOMENTO Y BIENES RAICES S. A. DE MEXICO,
(SOCIETE FONCIERE DU MEXIQUE)
ANTES
COMPAÑIA BANCARIA DE OBRAS Y BIENES RAICES, S. A.
CAPITAL TOTALMENTE PAGADO $10.000,000.00.
Presidente: Fernando Pimentel y Fagoaga. Vicepresidentes: Licenciado Pablo Macedo y Luis Barroso Arias.
DEPARTAMENTO BANCARIO.
Prolongación del 5 de Mayo Número 31. México, D. F.
Gerente: Xavier Icaza y Landa. Cajero: E. Franck Campos. Contador: José R. Gardiño.
Compra y vende giros sobre todas las principales Plazas de la República y del Extranjero. Abona tipos de interés, más altos que otras Compañías por depósitos en cuenta corriente y á plazo fijo.

NO MAS REMIENDOS A MANO!
EL ZURCIDOR "SINGER"
PUEDE USARSE EN CUALQUIER MAQUINA DE COSER
Precio $2.00
Informes y demostración gratis en todos los Expendios de la
CIA. SINGER DE MAQUINAS DE COSER
EN EL DISTRITO FEDERAL.

KODAK
ACABAMOS DE RECIBIR
—A—
La Nueva Camara Plegadiza de
BROWNIE NO. 3A
CON LENTE SIMPLE ACROMATICO...$20.00
CON LENTE RAPIDO RECTILINEO...$24.00
La Premo Junior No. 1 A
para películas de paquete 2 1/2 x 4 1/4 $ 6.00

PAQUETE DE PELICULAS DE 12 EXPOSICIONES DE 2 1/2 X 4 1/4 PULGADAS $1.15
PAPELES PARA REVELAR
VELOX y ARTURA
No compre sus anteojos y lentes como si comprara zapatos. Los cristales deben ser siempre adaptados por un especialista. Ud. puede elegir unos, para que ayude á su vista por el presente, pero que puede resultar muy dañino.
NO COMPRE LENTES BARATOS. No lea sin sus lentes ó con los lentes de otra persona. Cuando sus lentes por alguna causa, no le queden del todo bien, venga á vernos y nuestro especialista en óptica los pondrá exactamente según sus deseos.
The Rochester Photo Stock House, S. A.
Avenida 16 de Septiembre, 5. México, D. F.

TUBERIA DE FIERRO
Negra y Galvanizada para Agua
y Asfaltada para Drenaje
DE TODOS TAMAÑOS A PRECIOS SIN COMPETENCIA.
L. M. RUMSEY MF'G CO. S. A.
4a. Héroes, 62. México, D. F.

ACABAMOS DE RECIBIR EL FAMOSO
PIANOLA - PIANO - CHILTON
Modelo Alto, que vendemos en
$1,500
EN ABONOS FACILES.
Además tenemos el incomparable PIANO-PIANOLA THEMODIST,
EL NON PLUS ULTRA
DE LOS INSTRUMENTOS AUTOMATICOS
A. WAGNER Y LEVIEN SUCS.
Apartado No. 353. México. Zuleta 13 y 14.

Bombas Centrífugas Para Irrigación ó Minas

MOVIDAS A BANDA O ACOPLADAS A MOTORES ELECTRICOS
Mándenos sus Datos y Pídanos Presupuesto
G. y O. BRANIFF y CIA.
CADENA, 19. MEXICO, D. F. APARTADO, 303.

Una hermosa mata de pelo es una corona de gloria para el hombre ó la mujer. Una señora escribe desde Londrés:

"El Vigor del Cabello del Dr. Ayer ha hecho muchísimo bien á mi cabello, que crece ahora espeso, lustroso y suave, y cuando está trenzado tiene 55 pulgadas de largo. El Vigor del Cabello del Dr. Ayer deberían usarlo todas aquellas personas que cuidan de su apariencia."

También puede usted poseer una corona de gloria tal, siguiendo este ejemplo y usando el

**Vigor del Cabello del Dr. Ayer**

Limpia toda la caspa de la cabeza y hace crecer el cabello rico y abundante. No mancha el cabello. Pregunte usted á su médico lo que opina del Vigor del Cabello del Dr. Ayer.

Preparado por el DR. J. C. AYER y CIA., Lowell, Mass., E. U. de A.



**"Monarch Visible"**

La usan las grandes oficinas porque en ella se hace en el mismo tiempo doble trabajo sin fatigarse el empleado.

AL CONTADO Y EN ABONOS.

PIDA CATALOGO Y PRECIOS

**Allen & Co., Sucs.**

AVENIDA SAN FRANCISCO, NO 1 MEXICO, D. F.

Solicitamos representantes en todas las poblaciones de los Estados.



**MAIZ Y TRIGO** Para MEXICO.

Vía el Paso, Laredo, Tampico ó Veracruz.

CORRESPONDENCIA CON

**Runkle & Peacock,** El Paso, Texas.



**Carroceros**

Completo surtido de toda clase de Materiales franceses y americanos.

PRECIOS COMODOS

Emilio de los Ríos.

1a. Puente Aduana Vieja No. 6.

MEXICO, D. F.



**HORLICK'S MALTED MILK**

Los Médicos recomiendan la Leche Malteada de Horlick para las convalecencias difíciles, debilidades, extenuación física y mental, desgastes del cerebro, consunción y en general como un verdadero alimento y fortificante del organismo.

Exíjase la de "Horlick," las otras son imitaciones.

FABRICANTES:

Horlick's Malted Milk Co. Racine, Wis., U. S. A.

Agentes Generales:

VINCENTY HERMANOS.

Apartado 1236, MEXICO, D. F.



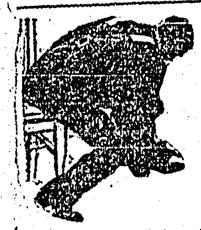

**Se Puede Tomar Cómodamente Cualquiera Posición**

Si se usan los Tirantes "Shirley President" sin importar la postura que tome el cuerpo; el cordón corredizo en la espalda se desliza para adaptarse á ella.

LOS TIRANTES "SHIRLEY PRESIDENT"

son tan cómodos que no se sienten cuando uno los trae puestos; no se encogen ni tiran al mover el cuerpo como sucede con los tirantes de parte posterior rígida.

Pida á su proveedor de tirantes, los "Shirley President." Fíjese en que la marca "Shirley President" esté estampada en las hebillas. Se garantiza cada par.

Envíenos el nombre y dirección del comerciante que le provea de efectos de esta naturaleza, y le remitiremos á Ud. uno de nuestros hermosos calendarios para 1910

Á LOS COMERCIANTES

Remitiremos, á solicitud, un catálogo descriptivo de este popular y lucrativo surtido. Los efectos los expedimos por medio de cualquiera casa segura de exportación en los Estados Unidos.

THE C. A. EDGARTON MFG. CO.

Apartado Núm 258 Shirley Mass., E. U. A.


# ¿Qué Deporte Conviene á la Mujer?

Hoy que la mujer muestra mayor empeño que nunca en igualarse al hombre, y que comparte con éste todo género de diversiones higiénicas ó arriesgadas, resulta de mucho interés un estudio que el doctor Doleris, de la Academia de Medicina de París, acaba de publicar acerca de los deportes que las señoras deben cultivar.

**LA BICICLETA**

El doctor Doleris ataca á muchos deportes que cuentan con decididas partidarias, entre ellos el ciclismo. La bicicleta no sólo "es muy bonita," como reza la canción que ya pasó de moda, sino que se domina con relativa facilidad, sirve á maravilla de pretexto para excursiones en compañía y se presta al uso de indumentaria

más ó menos caprichosa. Sin embargo, tiene gravísimos inconvenientes.

**LOS PATINES**

Todavía menos recomendable es el patín, por más que este deporte parezca inofensivo, aparte de tal ó cual porrazo y de ciertas figuras de pésimo gusto que presenta una mujer, sobre todo, durante el aprendizaje. El doctor á que nos referimos dice, y con razón, que á cambio de los mil peligros de fractura, dislocadura, etc., que constantemente ofrece el deslizarse sobre base tan poco segura, esta diversión no ofrece ninguna ventaja, al menos en nuestros climas, donde nadie patina por necesidad sino por pura "pose."

Efectivamente, patinando, no hace ejercicio ningún músculo importante, ni se respira aire más puro que andando ó estándose sentada, tranquilamente.

**LA EQUITACION**

Tampoco es la equitación el deporte ideal para la mujer. Si sólo se trata de ir al paso, de dar un galope

corto en terreno llano y fácil, muy bien; los paseos á caballo son agradables, y la equitación contribuye á desarrollar el pecho; pero nada de saltos, de "crosscountry," de proezas hípicas de ninguna clase, que son fatales para la mujer. ¿Saben nuestras lectoras que hay un número muy respetable de enfermedades "femeninas" que, por regla general, sólo contraen las amazonas?

¡Ah! Y de montar á caballo, no hay más remedio que hacerlo como los hombres: á horcajadas.

Montando "á mujeriegas," la amazona no puede pegarse á la montura; el cuerpo rebota al menor movimiento del caballo, y aunque la dama, por ser valiente, crea no notarlo, el organismo se resiente. Con que ya se sabe: ó montar caballos nada fogosos y ponerse pantalones, ó dejar la equitación para los hombres solamente.

**LA ESGRIMA**

Y no es que el citado autor sea enemigo de las mujeres un tanto varoniles, no; la prueba es que defiende la esgrima, considerándola la mejor gimnasio muscular que puede practicar una joven. "La esgrima—dice—es el procedimiento más seguro para hacer perfectamente resistente la región débil por excelencia de la mujer."

**LA MARCHA**

Pero el mejor deporte para ésta es la marcha. Las parisienses, al inventar sus carreras de modistillas, han inventado inconscientemente el ejercicio corporal más idóneo para el bello sexo. Andando ó corriendo, en terreno llano ó en campo accidentado, los órganos respiratorios y el sistema muscular se desarrollan simultáneamente, y el cuerpo adquiere, de la cintura para abajo, esa fortaleza que tanto necesita la mujer, cuando llega al sagrado trance de ser madre.

**LA NATACION**

No menos ventajas ofrece la natación; todas las jóvenes que viven cerca del mar debieran dedicarse á ella,

con la seguridad de que con ello ganarían en salud y en belleza de formas. Nadando, se hace tanto ejercicio como andando, y como predominan los movimientos de extensión sobre los de flexión, ganan mucho en elasticidad los músculos y las articulaciones. De los efectos de la reacción que sigue al baño, no hay que hablar, pues son harto conocidos, y no hay médico que no proclame su superioridad sobre la simple ablución.

**EL REMO**

De los demás deportes, el remo es tal vez el más recomendable, muy sano para los pulmones y excelente para la cintura. En cuanto al tennis y el golf, siempre que no se abuse de ellos, constituyen excelentes ejercicios, aunque la preocupación inherente á todo juego, disminuye no poco su acción higiénica.

# A EL

Salve, genio inmortal! Tu nombre solo
Es como toque de clarín de guerra;
Aun suele enmudecer, de polo á polo,
A tu recuerdo la asombrada tierra;
Aun parece escucharse con pavura
El rumor de tus bravos escuadrones,
Y se destacan en la sombra obscura
Las mechas de tus bélicos cañones!

No has muerto, no! Cuando la noche (llega,
Ceñido de laurel, dejas la tumba;
Es tu potente voz la que congrega
La gran legión mientras el viento zumba;
Eres tú quien les habla de victoria
Y el néctar de los héroes les escancia,
Quien á la luz del nimbo de la gloria
El cielo muestra á la afligida Francia!

No has muerto, no! Tu nombre es como (aquellos
Nombres que á Homero eternizar le plu-(go;
Con él llenó sus cánticos más bellos
El Homero del siglo, Víctor Hugo,
Cuando amenaza coligada Europa
A la patria vencida, en Santa Elena
Ve tu fantasma la francesa tropa
Soñando á un tiempo en Austerlitz y en (Jena!

En el silencio de la noche triste
Se oye el trotar de tu corcel bravío:
Todo un aspecto funeral reviste,
De extraña luna al resplandor sombrío;
Y trémulo el soldado de Sadowa,
Vengador de su patria y abolengo,
Mira en sueños al héroe de Moscowa
Cruzar con los infantes de Marengo!

Nadie tan alto como tú! Ni el mismo
Que escaló los Alpes elevados,
Para quien Capua fué mortal abismo
Donde se hundió el valor de sus soldados;
Ni el que en el Ganges místico y distante
Hizo beber á su corcel de guerra:
Hijo del mismo Dios, genio gigante
A cuyo paso se extendió la tierra!

Fué tu nombre inmortal, de luz cu-(bierto,
Lo mismo en las llanuras de la Prusia
Que en la arena candente del Desierto
Y en las estepas áridas de Rusia:
Esos Alpes que á Aníbal contemplaron
Avanzar precedido de la gloria,
Sintiéndote pasar, te saludaron
Como al hijo feliz de la victoria!

Ellos te vieron descender airado
Al frente de tu tropa silenciosa,
Con el sublime rostro iluminado
Por la luz de los genios misteriosa,
En tanto la ciudad en la llanura
De sorpresa y terror se estremecía,
Como las hojas en la selva obscura
Al comenzar la tempestad bravía!

Y luego las Pirámides! Al grito
Que lanzaran tus labios de inspirado,
Frente á aquellas montañas de granito,
Centinelas de piedra del pasado,
Luchaba la oriental caballería
Con tu ejército firme como el roble,
Mientras enviar el cielo parecía
Todos sus rayos á tu frente noble!

La noche de Austerlitz, imperturbables
Fueron los astros nimbo de tu frente;
Dos coronas meliaba con sus sables
Vencedores, tu ejército valiente:
Te alzaste en el bridón sobre el estribo
Por ver los muertos de contrarias filas,
Y de la luna el resplandor más vivo
Brilló con menos luz que tus pupilas!

Oh! Si vivieras tú, ¡cuán diferente
Fuera el destino de tu patria amada!
¡Cuál se agitaría con tu voz potente
El alma del ejército inflamada:
¡Cómo las playas que el Mosela besa
Resonaran con gritos de victoria!
¡Cuál se cerniera el águila francesa
En el cielo brillante de la historia!

Alzando grave la soberbia frente
Que sólo el genio con su peso inclina,
Mandaras comenzar la lid ardiente
Desde la cima azul de una colina,
El iguiéndote otra vez, siempre radiante,
Entre el rudo fragor de la metralla,
Proyectaras tu sombra de gigante
Sobre el campo encendido de batalla!

Pero no! Fué preciso que cayeras!
Rasgabas ya del porvenir los velos,
Tus águilas volaban altaneras
En todas las regiones de los cielos:
Dejando por la tienda de campaña,
Del trono de los Césares la pompa,
Gobernabas á Italia, á Suecia, á España,
Al ronco són de tu guerrera trompa!

Evocados los tétricos vestigios
Que llenaron de sombras la Edad Media:
Interrumpido el curso de los siglos
Por un titán que hasta el Olimpo asedia:
Trocado el Universo en incensario
De un hombre acariciado por la suerte:
Desconocido Dios..... fué necesario
Restablecerlo todo con tu muerte!

No fuiste menos grande en la caída:
Sólo Dios ó el acaso te vencieron!
El sublime holocausto de su vida
Los héroes de tu Guardia te ofrecieron:
Y al darte con su carga formidable
El laurel más hermoso de tu gloria,
A pesar del destino inexorable
Fué su hecatombe tu inmortal victoria!

Tú obscureciste el brillo de los reyes
Con el claro fulgor de tu talento;
A todo el orbe le impusiste leyes
Haciéndolo el esclavo de tu acento,
Si no llevó hasta Roma sus legiones
Pirro, guerrero de saber profundo,
Tú sometiste al yugo diez naciones
En tu marcha de triunfo por el mundo!

Nada opaca las grandes claridades
Que de tu genio despediste un día,
Y pasas á través de las edades
Como los astros en la noche umbría:
Si del Norte los bárbaros hulanos
Tu sepulcro de mármol derribaran,
De entre el escombro, como siempre ufa-(nos,
Tus fulgores purísimos brotaran!

Venerando tu dicha y tus dolores,
Se te admira triunfante y derrotado:
Tu nombre augusto lleno de esplendores
Es como un estandarte mutilado:
Se miran los girones con tristeza,
Pero es honor del batallón su herida,
Y la tropa, al mirarlo á su cabeza,
Le presenta las armas conmovida!

ADALBERTO A. ESTEVA.

# Aviso Relativo á los Exámenes Correspondientes al Presente Año Escolar en la Escuela Nacional Preparatoria

Se recomienda á los jóvenes que por primera vez tengan que solicitar examen á fines de año en la Escuela Nacional Preparatoria, y no sean alumnos de la misma, que se apresuren á solicitar la revalidación de los estudios que hayan hecho en otras escuelas, pues sin tal requisito, que demanda algún tiempo en su tramitación, no podrá concederse ningún examen.

En obsequio de los interesados reproducimos lo siguiente:

**Requisitos para que los alumnos que no estén inscritos en la Escuela sean admitidos en la misma:**

1o.—Llenar el esqueleto que para solicitudes de examen tiene la Escuela, detallando las materias que deben ser objeto de tal acto.

2o.—Presentar dos retratos del interesado, los cuales se harán gratuitamente en el taller fotográfico de la Secretaría de Instrucción Pública y Bellas Artes.

3o.—Para exámenes de primer año, presentar un certificado que acredite que el solicitante ha concluído debidamente los estudios de instrucción primaria superior, prescritos por las leyes vigentes en el Distrito Federal. Dicho certificado debe tener el visto bueno del Director General de Educación Primaria en el Distrito y Territorios Federales.

4o.—Para exámenes de los cursos correspondientes á los años segundo, tercero, cuarto y quinto, haber sido aprobado en todas las materias del curso anterior al que sea objeto del examen que se desea, lo que se justificará con los documentos respectivos expedidos por la Escuela ó con certificados de otras oficiales, siempre que en éstos conste la autenticidad de la firma ó firmas de quienes los suscriban, requisito que deberá llenarse por el Gobernador y el Secretario de Gobierno del Estado en que se hayan extendido tales documentos, ó por la Secretaría de Estado y del Despacho de Relaciones Exteriores, si se trata de países extranjeros. Además es condición indispensable que los estudios comprendidos en los certificados de referencia sean revalidados por la Secretaría de Instrucción Pública y Bellas Artes, previo informe de la Dirección de esta Escuela, por lo cual los interesados deberán presentar sus certificados y copias simples de éstos á la Secretaría de la Escuela, por lo menos un mes antes de que comience el período de exámenes en el cual deseen presentarse.

Notas:—Para los alumnos extraños al plantel, la calificación de su aprovechamiento, sea cual fuere la materia de que se trate, se hará por medio del examen correspondiente, una vez que los interesados hayan cumplido con todos los requisitos anteriores.

Los alumnos que pertenezcan á la Escuela, sólo están obligados á cumplir con el primero de los requisitos ya mencionados, pues la Secretaría, en virtud de las constancias respectivas, resolverá si es de concedérseles el examen que pidan. Lo mismo hay que decir de los alumnos extraños que ya se hayan examinado en el plantel, y que no hayan sustentado con posterioridad otros exámenes de materias preparatorias fuera del Distrito Federal.

# SUBASTAS DE ESCUADRAS

Dentro de unas semanas va á sacarse á la venta en subasta una escuadra, pero no es fácil que entre los postores figuren las grandes potencias europeas.

La escuadra en cuestión pertenece á Turquía, y por lo tanto es inútil decir que los barcos son anticuados y sólo sirven para deshacerlos y aprovechar sus materiales.

Componen la flota más de cuarenta barcos de varias clases, y es de creer que por todos ellos juntos no darán tanto como cuestan nada más que las máquinas de uno de los grandes acorazados modernos.

Una escuadra subastada parece una cosa extraordinaria y única, pero realmente no lo es. Muchas naciones han vendido buques en esa forma. Inglaterra vendió en una ocasión más de ciento cincuenta barcos al mejor postor, y lo hizo obligada por el advenimiento del acorazado que hizo inútiles los barcos de madera. Como es natural, alcanzaron muy bajo precio los anticuados navíos porque por entonces siguieron el ejemplo de Inglaterra otras naciones, y los barcos de tipo antiguo sufrieron gran depreciación en el mercado.

Siete buques de primera clase y seis fragatas que habían costado hacía poco tiempo más de cinco millones de duros, se adjudicaron en $438,000 y el resto de los barcos se vendió á precios igualmente bajos.

Pero después de todo, los ingleses escaparon mejor que los alemanes cuando en 1852 decidieron subastar la armada que habían empezado á crear cuatro años antes, pues á pesar de acabarse de inventar los acorazados, por sus buques de primera clase sólo pudieron sacar un cuarenta por ciento del valor que se les calculaba. Las fragatas no lograron más que un quince y los cañoneros un cuatro por ciento de su precio.

—El señor Alejandro López, que vive en la Colonia Maza, se quejó de ataques á las garantías individuales en contra del propietario de la casa número 2, de la calle de los Bajos de Portacoeli, porque sin causa justificada le retiene algunos muebles.

**UNA DECLARACION DE IMPORTANCIA**

El Sr. Don C. Dios G., de Corral Tumbes, Perú, hace una declaración que, si se considera bien, es un consejo de los mejores que se puedan dar á los habitantes, no solamente de Corrales, sino también á cualquiera que se encuentre enfermo del estómago. Sigue su declaración: "Declaro que las Píldoras de Vida del Dr. Rose son el mejor medicamento conocido para combatir las afecciones y desarreglos del estómago, pues la curación de mi grave enfermedad, fué debida á esta excelente preparación."

**ASOCIACION DEL COLEGIO MILITAR**

Convocatoria

De conformidad con el art. 53 del Reglamento vigente y según el acuerdo respectivo, se convoca á los señores socios á Junta General para el miércoles 3 del entrante Noviembre, á fin de tratar de la reforma de las Fracciones II y III Art. 24 de dicha Ley Social.

Urge conocer el domicilio actual de los señores socios.

México, Octubre 25 de 1909.

El Secretario, JOSE MANTEROLA.

—El aviador señor Olivert, tiene ya reparadas en su aeroplano las averías que sufrió al intentar realizar pruebas.

Ha sido visitado por el alcalde de Madrid, y el señor Olivert le ha comunicado que en breves días repetirá los ensayos en la playa de Nazaret, para lo que cuenta con la venia de la autoridad militar.

# AVISO

Secretaría de Estado y del Despacho de Fomento, Colonización é Industria.—México.—Departamento de Pesas y Medidas.

Por disposición de esta Secretaría, se hace saber á los comerciantes que se crean con derecho á algunos de los aparatos, pesas y medidas de uso comercial existentes en la Oficina Verificadora de segundo orden de Pesas y Medidas de esta capital (Plaza del Ex-Volador), desde el año de 1906 á la fecha, que se les concede un plazo improrrogable que expirará el 30 de Noviembre próximo, para que ocurran á la expresada Oficina á recogerlos, en la inteligencia de que:

1o. Los interesados acreditarán su derecho á los objetos mencionados, presentando en la Oficina Verificadora la boleta ó contraseña respectiva que se les haya expedido en su oportunidad.

2o. Respecto de los objetos que estén fuera de las prescripciones reglamentarias, y que por lo mismo deban destruirse, sólo se devolverá el material resultante de su destrucción.

3o. Los objetos que estén dentro de las prescripciones reglamentarias respectivas, serán devueltos debidamente autorizados, previo pago de los derechos y de la multa correspondiente.

Finalmente, las personas que no recojan dentro del plazo señalado sus pesas, medidas é instrumentos para pesar, perderán todo derecho á ellos. En este caso, dichos objetos se inutilizarán si son antireglamentarios, y si son reglamentarios, se autorizarán, poniéndose los autorizados y el material de los destruídos, á disposición de la Secretaría de Hacienda, para que se proceda á su remate.

México, 23 de Septiembre de 1909.

El Oficial Mayor, E. Martínez Baca.—Rúbrica.

Es copia confrontada con su original.

México, 19 de Octubre de 1909.

El Director del Departamento, E. Pérez.


**IMPRENTA "ARTISTICA"**

5A. SANTA MARIA LA REDONDA NO. 4. MEXICO

TIPOGRAFIA, LITOGRAFIA Y FOTOGRABADO. PRECIOS ECONOMICOS. PRESUPUESTOS A QUIEN LO SOLICITE.

Teléfonos: Mexicana 6293 rojo. Ericsson 3397.

Apartado 378—Juan Corona.


# EN "EL JARDIN DE LAS QUIMERAS"

I.

Purpurando la sangre de su herida
el obscuro jubón de terciopelo,
mi ardiente juventud yace sin vida,
con los brazos abiertos sobre el suelo.
Rota la blanca pluma del sombrero,
desgarrado su manto de escarlata;
y junto al puño del quebrado acero
rota también la cítara de plata.
Al escuchar su grito lacinante
callóse el ruiseñor entre la umbría,
y hasta la luna se ocultó temblando;
y á su lado, lamiéndole el semblante,
como un lebrel quedóse la Poesía
á los fantasmas de la noche aullando.

II.

Bajo un arco triunfal entró en la Vida,
entre risas, aplausos y canciones,
de una loca ambición el alma henchida
y la escarcela llena de doblones.
A su afán imposible no hubo nada,
durmió su amor en tálamos reales;
la mano pronta para la estocada
y el labio fácil á los madrigales.
En las locas fiestas derrochó sus días:
tuvo encuentros; cayeron cien donceles
bajo el áureo fulgor de sus puñales.
Y siempre en sus nocturnas correrías
ladrando le siguieron los lebreles
de los "Siete Pecados Capitales."

III.

Desde sus miradores, más de una
Julieta, arrojó audaz á su deseo,
bajo el sueño de plata de la luna
la romántica escala de Romeo.
¡Y cuántas veces sobre amante falda,
postrado de rodillas, con repeto
deshojaron sus manos la guirnalda
de las catorce rosas de un soneto!
Fué su vida de amor... ¡Cuántas don-(cellas
al claustro ó al hogar arrebatadas,
á la pálida luz de las estrellas
ó á los trémulos rayos de la aurora,
galoparon desnudas, desmayadas,
sobre la grupa de su yegua mora!

IV.

Coronada de rosas y jazmines
entre el fasto oriental de tus ocasos,
apuraste en diabólicos festines
el vino del placer en sacros vasos.
En la noche encendió tu serenata
una divina fiebre de deseo,
y con tu viva cítara de plata
amansaste las fieras como Orfeo.
La visión de tu vida duró apenas
lo que dura un manojo de azucenas.
En traidora emboscada sucumbiste
embozado en tu larga capa grana,
la misma noche en que al espejo viste
entre tus rizos la primera cana.

Francisco VILLAESPESA.

—Cerca de Valladolid, España, se han practicado pruebas de un nuevo aeroplano, ideado por el jesuita P. Enrique Ascuence.

Las pruebas, según se dice, han dado muy buenos resultados, y el público que las presenciaba quedó convencido de la perfección de este nuevo aeroplano español.

En breve se efectuarán nuevas pruebas con varios aeroplanos que se están construyendo bajo el modelo del ideado por el padre Ascuence.

# EL MICROBIO DE LA MELANCOLIA

La tristeza, la morriña, el pesimismo y todos los demás afectos del ánimo semejante á éstos, tienen ya su explicación científica. Acaba de descubrirse el microbio que los produce.

No hay que reírse: la tristeza sin causa es también una enfermedad. Esto venía sospechándose hace ya tiempo; ahora se sabe á punto fijo, y se sabe porque el germen que produce este mal, ha sido aislado é identificado. Es el "bacilus Proteus" y reside en el intestino grueso del hombre. Se trata de un microbio venenoso, que del intestino en que se aloja pasa con facilidad á nuestra sangre y ataca al sistema nervioso, deprimiéndolo de una manera sensible.

En circunstancias ordinarias, el "bacilus Proteus" no hace daño alguno; pero tan pronto como la persona que lo tiene en su intestino grueso, descuida de su aparato digestivo, las consecuencias pueden ser graves. Esto explica el mal humor de las personas que padecen del estómago.

En estos casos, el producto venenoso del microbio en cuestión invade todo el organismo y hace la vida aborrecida, aumenta la irritabilidad del carácter y hace al paciente insoportable hasta para su familia.

Algo vamos ganando con el descubrimiento de dicho microbio, y es que ahora, conociéndolo, podremos estudiar la manera de combatirlo. Ya se han hecho experimentos introduciendo distintas substancias en los tubos de cultivo del microbio, para saber en cuál de ellas se siente peor el animalejo. Cosa curiosa: la más destructible de esas substancias parece ser la leche agria.

El nombre de "Proteus" lo lleva este microbio por su proteísmo, es decir, por la propiedad que tiene de asumir muchas formas. Podría decirse que es una especie de Prégoli de los microorganismos.

**KNOX**

Es la Marca de Moda en Sombreros

ENTRE LOS BUENOS CONOCEDORES.

Cuestan un poco más que los de otras marcas, pero al final som más baratos.

De venta en la Sombrerería más importante de cada ciudad:



**QUINA-LAROCHE**

DEBILIDAD ES EL MEJOR VINO TONICO RECONSTITUYENTE ANEMIA



**TOME USTED NOTA**

Todas las piezas más selectas de Gran Opera, Zarzuelas y Populares, las encuentra Usted en los

**DISCOS DOBLES "COLUMBIA"**

que están reconocidos como los mejores que se fabrican actualmente. . . . . .

MAYOR DURABILIDAD.—SUPREMA CALIDAD DE TONO

Sirven para máquinas de todas marcas.

EXAMINE LOS CATALOGOS QUE REPARTIMOS GRATIS.

**$1.75** DOS PIEZAS.

Solicitamos Agentes en puntos donde no tenemos.

Agentes Generales Exclusivos.

**Compañía Fonográfica Mexicana, S. A.**

Avenida San Francisco 16. México, D. F. Apartado Postal No. 1738